



かすが

3/1

2024(令和6年) No.1256



3月16日(土)から*

春日原駅が 特急列車停車駅になります

(関連記事 20ページ)

P02 みんなでつくる、住みよいまち

P05 市からのお知らせ

P10 トピックス

P11 情報ひろば

折込: エイ・メッセ

暮らしを支える地域の力

みんなできつくる、住みよいまち

地域には、このまちで生まれ育った人や新たにこのまちに住み始めた人など、さまざまな人が暮らしています。背景も状況も異なる人たちが「自分たちが住むまちは自分たちで良くしていこう」と協力し、日々活動に取り組んでいるのが「自治会」です。

一人一人の少しい意識の変化や小さな行動で、このまちは今よりもっと良いまちになります。自治会を知ることを通して、あなたにもできる「まちづくり」について、考えてみませんか。

「自治会」とは？

自治会は、同じ地域に住む人たちが、生活環境の改善や交流などを目的に、お互いに助け合うための活動を自主的に行う組織です。

市には、35の自治会があり、公民館を拠点に、地域の特色を生かした活動を行っています。

自治会の活動

自治会は、さまざまな活動を年間を通して行っています。内容は、自治会

ごとに異なりますが、活動を通して、地域の人と親交を深めたり、情報を共有したりして、まちの課題解決に取り組むなどしています。

●地域福祉

高齢者などの見守り活動をはじめ、高齢者のサロンや子育てサロンなどの事業を実施し、地域の福祉の向上を目的とした活動に取り組んでいます。

●地域交流

夏祭りや運動会、文化祭など、住民同士の交流を広げ、つながりを育む事業を実施しています。

また、自治会だよりや回覧板を通して、生活に必要な情報や地域の情報を届けています。

●環境美化

定期的な地域美化活動や資源回収などを行い、きれいなまちづくりに取り組んでいます。春と秋に行うクリーン作戦(市自治会連合会主催)は、自分たちの暮らしすまちをきれいにするとともに、一人一人のマナーアップも目指し、市内全域で一斉に取り組んでいます。

●防犯・防災

防犯パトロールや子どもたちの登下校時の見守りなどを行っています。

問い合わせ先 地域づくり課協働
推進担当

☎(584)1111(代)

☎(584)1153

ID 1010075

また、地域の人々が安心して夜道を歩けるよう、防犯灯の設置や維持管理も行っています。

地域の自主防災組織では、定期的な防災訓練を行い、地域の「万が一」に備えています。



▲下白水南地区夏まつり

ピックアップ！ 自治会活動

コロナ禍で、一時は公民館における活動のほとんどが制限されていましたが、現在では、徐々にコロナ禍前の活動を再開しています。

今回は、数ある自治会活動のうち、子育てサロンとふれあい・いきいきサロンについて紹介します。

●子育てサロン

多くの自治会では、未就学児の親子を対象にした交流の場として、子育てサロンを実施しています。



ちくし台地区自治会
子育てサロン
ひろさわ ふうこ
廣澤 房子 さん

午前中の少しの時間だけでも、親がホッとできる時間を取ることができればいいな、という思いで活動しています。また、この活動がこれからの地域の活性化につながってくれるとうれしいです。

回覧板で知り、半年前から毎月参加しています。1年前に引越してきた、友達が欲しいと思い参加し始めました。将来子どもたちが同じ小学校になるので、保護者の皆さんと早くから知り合いになれるのがいいと感じています。



きりはら ゆりえ
桐原友里絵 さん
あんな
奈奈 ちゃん



とや みか
戸屋美香 さん
ちん
基 ちゃん

以前から気になっていたのですが、なかなか行く勇気が出ませんでした。同年代の子どもを持つ人と交流できたら、と思い初めて参加しました。顔見知りが増えてうれしいです。

●ふれあい・いきいきサロン

各地区自治会が、1人暮らしや高齢者だけで暮らす世帯の人、外出の機会が少なくなってきた人などを対象に、引きこもり予防と生きがいづくりを目的に実施しています。

安部さん 毎回、さまざまな催しがあり、楽しく参加しています。普段は1人で生活しているので、みんなとわいわいおしゃべりするのがとても楽しく、生きがいになっています。



桜ヶ丘地区自治会福祉部長
さいとう すみこ
齊藤 澄子 さん (左)
あべ まゆみ
安部 真由美 さん (右)

齊藤さん 月に一度、レクリエーションや世代間交流など、さまざまな活動を企画しています。家に1人していると、気持ちが沈んでしまいます。サロンに来て、みんなでおしゃべりをしたり歌を歌ったりすることが、元気につながると思って活動しています。



▲ちくし台地区自治会子育てサロン



▲桜ヶ丘地区いきいきサロン

自治会活動に 取り組む人の声



紅葉ヶ丘地区
青もみじ代表
なかかわ たくみ さん
中川 匠 さん

30〜50代の現役世代を中心とした約20人で構成する「青もみじ」の代表を務めています。

元々、父が自治会役員をしていたこともあり、自治会活動には関心がありました。これまで関わるきっかけがありませんでした。十数年ぶりに春日市へ戻ってきた際、自治会の総務部長の声掛けで、くすのき青葉会（おやじの会）や自治会のお助け隊の皆さんと集まる機会がありました。話をしていくうちに、現役世代が地域のためにさまざまなことを仕掛けていくことが、新しい人たちが自治会に巻き込むきっかけになるのではと思います。青もみじという会をつくりました。

令和5年8月には、紅葉ヶ丘地区公民館横の公園の段差を利用して、全長70メートルの大掛かりな

流しそうめんを実施し、約250人が参加してくれました。子どもたちに楽しんでほしいという思いと、未来を担う子ども・今を担う働く世代の両方に響く仕掛けづくりがしたいという思いで、家族連れをターゲットに企画しました。

自治会活動の魅力は、多世代交流だと思えます。特に春日市は、地域と子どもたちの距離が近いと感じており、ここに、私たち現役世代が加わることで、多世代交流が加速します。

今後も、現役世代が地域に主体的に関わっていくために、青もみじがその入口となるよう取り組んでいきたいと思えます。



▲多くの参加者でにぎわう流しそうめん



下白水北地区自治会
福祉部長
とう 藤 克己 さん

6年前、当時の自治会長から誘われて、自治会活動に携わるようになり、今は福祉部長として活動しています。元々、PTAや消防団に長年携わっていたに加え、現役時代の業務で自治会がどのような活動をしているか知っていたこともあり、あまり抵抗なく始めることができました。

現役時代には健康づくりに関する仕事に携わっていたことがあり、高齢者のサロンでの企画や講師などの検討の際に、当時の知識や人脈が役に立つこともあります。

また、自治会活動を通して、さまざまな出会いがありました。退職した後でも、現役時代と変わらず社会とのつながりを持つことができるのが、自治会活動の大きなメリットだと感じています。

今後も、若い世代の人たちに参加・協力してもらえよう魅力ある事業を企画していきたいと思えます。ぜひ、自治会事業に参加して、自治会への理解を深めてほしいです。

あなたも一緒に まちづくり

普段生活している中で、自治会の役割や大切さを感じたり、自治会活動を意識したりすることは少ないかもしれません。それでも、自治会の活動が、皆さんの当たり前の生活を陰ながら支えてくれています。私たちも、自分が住むまちのために何ができるかを考えてみましょう。できることから、できるだけ構いません。まずは、地域に目を向ける・地域を知ることから始めてみませんか。

自治会加入申し込み

居住する地区の自治会に申し込んでください。また、地域づくり課や市ウェブサイト（☎1011772）からも申し込みます。



▲市ウェブサイト



3・4月は引っ越しシーズン 休日開庁を実施します

問い合わせ先 市民課受付戸籍担当

☎(584)1111(代) ☎(584)1141 ☎ 1005148

引っ越しなどで住所が変わる場合は、住民票の異動やマイナンバーカードの住所変更などの手続きが必要です。住所変更に伴う手続きと各種証明書の発行およびマイナンバーカードの交付などができるよう、休日開庁を行います。

開庁日 3月24日(日)、4月7日(日)

受付時間 午前9時～正午

場所 市役所1・2階

別表

届け出の種類	期間	必要な書類 ※代理人(別世帯の人)が届け出をする場合は、委任状が必要です。
転出届 (市外への引っ越し)	引っ越し日の前後 14日以内	届出人の本人確認書類(※1) ▷その他次の書類を持っている人は持参してください。 国民健康保険証、後期高齢者医療保険証、医療証(こども、ひとり親、障がい者)、介護保険証、印鑑登録証、住民基本台帳カード、特別永住者証明書、在留カード、マイナンバーカード
転居届 (市内での引っ越し)	新しい住所地に 住み始めて 14日以内	届出人の本人確認書類(※1) ▷その他次の書類を持っている人は持参してください。 国民健康保険証、後期高齢者医療保険証、医療証(こども、ひとり親、障がい者)、介護保険証、身体障害者手帳、療育手帳、精神障害者保健福祉手帳、住民基本台帳カード、特別永住者証明書、在留カード、マイナンバーカード
転入届 (市外からの引っ越し)	新しい住所地に 住み始めて 14日以内	届出人の本人確認書類(※1)、転出証明書(※2) ▷その他次の書類を持っている人は持参してください。 後期高齢者医療保険証(県内からの転入のみ)、身体障害者手帳、療育手帳、精神障害者保健福祉手帳、住民基本台帳カード(※3)、特別永住者証明書、在留カード、マイナンバーカード(※3)

※1 本人確認書類とは、公的機関が発行した顔写真付きの証明書(マイナンバーカードや運転免許証、パスポートなど)です。持っていない人は、健康保険証や通帳など、名前が確認できるものを2つ以上持参してください。

※2 あらかじめ前住所地で転出の届け出が必要です。マイナンバーカードまたは住民基本台帳カードによる転出(特例による転出)をした人は、転出証明書が交付されません。カードを必ず持参してください。

※3 住民基本台帳カードまたはマイナンバーカードを持っている人は、転入の届け出と併せてカード継続利用の手続きが必要です。転入をした日から14日を過ぎて転入の届け出をした場合は、カードが失効しますので注意してください。

取扱業務

▷転出、転居、転入などの住所変更に伴う手続き

▷住民票の写しや印鑑登録証明書などの証明書発行

▷マイナンバーカードの交付

※カードの交付は、必ず本人の来庁が必要です。必要書類については、自宅に届いた「個人番号カード交付・電子証明書発行通知書兼照会書」の記載内容を確認してください。

※他の市町村や関係機関などへの照会を伴う手続きの場合は、受け付けできないことがあります。

必要書類 別表参照



貸し付けます 若年者専修学校等技能習得資金

申込・問い合わせ先 福祉支援課地域福祉担当

☎(584)1111(代) ☎(584)1142 ☎ 1001727

経済的な理由により専修学校などで修業することが困難な人に対して、修学資金や入校支度金を貸し付けます。対象となる学校や収入基準、返還方法など、詳しくは問い合わせるか、市ウェブサイトを見てください。

対象 世帯収入が生活保護基準額の1.5倍以下の世帯に属し、次のいずれかに該当する人

▷令和6年3月に中学校、義務教育学校、高等学校、

中等教育学校を卒業する

▷令和5年度に高等学校、中等教育学校の後期課程を中退した

※他の奨学金の貸与を受けている人は対象外です。

貸与額(無利子)

▷修学資金

▶専門課程：月額5万3,000円

▶その他の課程など：月額3万円

▷入校支度金 10万円

申込期限 4月19日(金)



住民税所得割非課税世帯(住民税均等割のみ課税世帯)・ 低所得世帯子ども加算給付金を支給します

申請・問い合わせ先

- ▷市物価等高騰支援給付金コールセンター
☎(981)0108(午前9時～午後5時(月～金曜日(祝日を除く)))
- ▷配偶者やその他親族からの暴力を理由に避難している人の手続きについて
人権男女共同参画課人権男女共同参画担当
☎(584)1201 📠(581)1202 📠 1013943

電力・ガス・食料品などの価格高騰に対する新たな経済対策の1つとして、令和5年度住民税所得割非課税世帯(住民税均等割のみ課税世帯)に対して給付します。また、扶養している子どもがいる場合は、子どもの人数に合わせて加算して給付します(子ども加算は、住民税非課税世帯も同一に支給)。

○住民税所得割非課税世帯対象給付金

対象 令和5年12月1日時点で市に住民登録があり、令和5年度住民税が「均等割のみ課税の人」または「均等割のみ課税の人と住民税非課税の人」で構成される世帯

給付額 1世帯当たり10万円

○低所得世帯子ども加算給付金

対象 令和5年12月1日時点で市に住民登録があり、「電力・ガス・食料品等価格高騰重点支援給付金(1世帯当たり3万円および7万円)」または「住民税所

得割非課税世帯給付金(1世帯当たり10万円)の受給者で、当該世帯において扶養されている18歳以下の児童がいる世帯

給付額 扶養している児童1人当たり5万円を加算

申請期間 3月5日(火)～5月15日(水)(消印有効)

申請方法 郵便で申請書を提出する

注意事項

- ▷世帯の全員が、住民税が課されている他の親族などの扶養を受けていないことが条件です。
- ▷対象と思われる人には、3月初旬から順次書類を送付します。書類が届いていない人や紛失した人は、コールセンターに問い合わせてください。
- ▷代理人による申請・受け取りなど、追加書類が必要な場合があります。
- ▷配偶者やその他親族からの暴力を理由に住所地以外に避難している人も、一定の条件を満たせば受給できる場合があります。
- ▷詳しくは、現在住んでいる市区町村に問い合わせください。
- ▷給付金に便乗した詐欺に気を付けてください。国や市役所などをかたった不審な電話や郵便物が届いたら、迷わず市役所や警察署に連絡してください。



期間内に申請が必要です 商品車両の軽自動車税(種別割)免除

申請・問い合わせ先

税務課市民税担当

☎(584)1111(代) 📠(584)1141 📠 1000908

中古車販売業者が所有している商品車両には、軽自動車税(種別割)が免除される制度があります。免除を受ける場合は、期間内に窓口で申請してください。郵便での申請はできません。

詳しくは、市ウェブサイトをご覧ください。

対象車両 古物営業または質屋営業の許可を受けた販売業者が販売を目的に所有し、使用していない軽自動車などで、軽自動車税(種別割)申告書に商品車である旨の記載があるもの

申請期間 4月1日(月)～10日(水)(月～金曜日)

受付時間 午前8時30分～午後5時



令和6年3月末にサービス終了します 学習アプリ「manaboo」

問い合わせ先

デジタル政策課デジタル政策担当

☎(584)1118 📠(584)1145 📠 1013930

コロナ禍における児童生徒が学びに触れる場の提供などを目的として、令和3年度から市LINE公式アカウントにおいて提供してきた学習アプリ「manaboo」は、新型コロナウイルスが5類感染症に移行したことなどの社会環境の変化を踏まえ、サービスを終了します。

終了日 3月31日(日)

終了
します





バイク・軽自動車の各種手続きと 軽自動車税(種別割)の納付を忘れずに

申請・問い合わせ先 税務課市民税担当

☎(584)1111(代) ☎(584)1141 ID 1000901

バイク・軽自動車の各種手続きや軽自動車税(種別割)の納付の際は、次の点に注意してください。

○変更手続き

市外に転出したときは、バイクや軽自動車の住所変更の手続きが必要です。手続きをしないと軽自動車税(種別割)の納税通知書が届かず、車検などの際に支障が出る場合があります。

また、廃棄や盗難、他者への譲渡などで車両を所有しなくなったときは、廃車または名義変更の手続きが必要です。手続きをしないと、元の所有者に車両の税金がかかり続けることになります。

手続きが済んでいない人は、3月末までに行ってください。

申請・問い合わせ先 別表参照

別表

車種	申請・問い合わせ先
125cc以下のバイク	転入する人：市役所税務課 ☎(584)1111(代) ☎(584)1141 ----- 転出する人：転出先の市区町村役場
125ccを超えるバイク	九州運輸局 福岡運輸支局(福岡市東区千早3-10-40) ☎050(5540)2078 ☎(673)1197
三輪または四輪の軽自動車	軽自動車検査協会福岡主管事務所(福岡市東区みなと香椎4-3-37) ☎050(3816)1750 ☎(410)1903

※市で行う125cc以下のバイクの登録・廃車の手続きは、月～金曜日(祝日を除く)に受け付けています。なお、修理などで一時的に乗らないといった理由では、廃車の手続きはできません。

※125ccを超えるバイク、三輪または四輪の軽自動車については福岡地区の手続き先を記載しています。福岡地区以外へ転出する場合は、その地区を管轄する機関に直接問い合わせてください。

○軽自動車税(種別割)の納付

軽自動車税(種別割)は、毎年4月1日時点の所有者に課税されます。令和6年度の納期限は5月31日(金)です。納税通知書は5月中旬までに郵送しますので、納期限内に納付してください。

なお、通知書の一部は納付後に車検用納税証明書となりますので、大切に保管してください。

▷口座振替による納付

口座振替日 5月31日(金)

※車両の買い替えや新規で購入した場合などは、その都度口座振替の手続きが必要になります。

※口座振替で納付した人のうち、二輪の小型自動車については、車検用納税証明書を6月中旬に郵送します。

※三輪または四輪の軽自動車については、軽自動車検査協会がオンライン上で納付状況を確認できるようになりましたので、令和6年度から車検用納税証明書は郵送しません。



交付します 令和6年度分の福祉タクシー利用券

申請・問い合わせ先 福祉支援課障がい福祉担当

☎(584)1111(代) ☎(584)1154 ID 1001908

在宅の障がい者で一定の要件を満たす人に対して「福祉タクシー利用券」を交付しています。

令和6年度分の利用券を希望する人は、申請してください。

対象 次の等級に該当する各手帳を持っている人(施設入所者を除く)

○身体障害者手帳

▷視覚障害1・2級

▷下肢・体幹・移動機能障害を含む1・2級

▷心臓・じん臓・呼吸器・ぼうこう・直腸・小腸・免疫・肝臓機能障害1級

○療育手帳A

○精神障害者保健福祉手帳1級

交付枚数 1人当たり52枚

※1枚500円、1回当たりの乗車で2枚(1,000円)まで利用可能です(おつりはできません)。

申請方法 3月1日(金)以降に窓口で申請書と該当する手帳を持参して申請する

※申請書は市ウェブサイトか窓口で入手できます。



ルールに沿って計画的に処分しましょう 引っ越しごみの出し方

問い合わせ先 環境課ごみ減量担当

☎(584)1111(代) ☎(584)1147

○粗大ごみ(要申込) (ID1001168)

1回につき3品まで出すことができます。4品以上出したい場合やすぐに処分する必要がある場合は、臨時収集を利用してください。

収集日 毎月4回目の燃えないごみの日

予約方法 毎月20日(土・日曜日、祝日の場合は前営業日)までに、地区の担当収集業者に電話(月～金曜日(祝日を除く)の午前9時～午後4時)で予約する

※担当収集業者は、ごみ出しカレンダーや、市ウェブサイト(ID1001178)で確認してください。

○臨時収集

地区の担当収集業者と日時を調整して多量のごみの運搬を依頼することができます。この場合、臨時の収集運搬料金が別途必要です。

予約方法 地区の担当収集業者に電話で依頼する

○古紙などの資源物回収(ID1001194)

地域の集団回収や、古紙等回収倉庫で回収しています。回収日時などは、各地区の公民館へ問い合わせてください。

○自己搬入(ID1001177)

「燃えるごみ」と「燃えないごみ」を、それぞれの処理施設に自分の車両で搬入することができます。

手数料 10kgごとに140円(税込み)

▷燃えるごみ(要申込)

3月は引っ越しシーズンで混み合うため、早めに予約してください。

予約・持込日時 月～土曜日

午前8時30分～午後4時

予約先 自己搬入ごみ事前受付センター

☎(433)8234

📧<https://jizenuketuke-kankyo.city.fukuoka.lg.jp/eco>

持込先 クリーン・エネ・パーク南部(大字下白水104-5)

▷燃えないごみ(申込不要)

持込日時 月～金曜日(祝日を除く)、第3日曜日

午前8時30分～11時30分、午後1時～4時

持込先 春日大野城リサイクルプラザ(春日公園6-2)

○市で処理できないもの(ID1001174)

家電リサイクル法の対象品(エアコン、テレビ、冷蔵庫・冷凍庫、洗濯機・衣類乾燥機)や消火器など、市で処理できないものがあります。販売店やメーカー、専門業者などに依頼してください。



ごみ袋の出火事故が相次ぐ ごみ出しルールを守りましょう

問い合わせ先 環境課ごみ減量担当

☎(584)1111(代) ☎(584)1147

年末年始にかけて、ごみ収集中にごみ袋から出火する事例が相次ぎました。いずれも車載の消火器では消し止められず、緊急対応しなければならない状況でした。原因ははっきりとは特定できませんが、中身が残ったままのライターやカセットボンベがごみ袋に入っていて、ごみ収集中にガスが漏れ出し引火したものと推測されます。

中身を完全に使い切ってから、使い捨てライターは「燃えるごみ」で、カセットボンベは「陶器・金属類」で出しましょう。

中身を完全に使い切れない場合は、通常のごみには出さずに、春日大野城リサイクルプラザに自己搬入し、中身が入っていることを伝えてください。

▷発生事例1

ガスが残った使い捨てライターが「燃えるごみ」で出され、ごみ収集中に漏れたガスに引火し、紙ごみに燃え移ったものと思われる。

▷発生事例2

ガスが残ったカセットボンベが「陶器・金属類」で出され、ごみ収集中に漏れたガスに引火したものと推測される。家電類のプラスチック部分にも燃え移ったため、収集車からごみを降ろしたところ、炎は3メートル以上に達し、消防車2台が出動し消火した。



▲焼け焦げたごみ



スマホの疑問を解決しませんか

スマホ何でも相談会&スマホ教室@スマホ号(無料)

申込先 ソフトバンク専用コールセンター

☎0800(111)9442(午前10時～午後6時)

問い合わせ先 デジタル政策課デジタル政策担当

☎(584)1118 ㊟(584)1145 ㊞ 1011730

デジタル社会に欠かせないスマートフォン(以下、スマホ)に関するサポート事業を実施しています。

▶スマホ何でも相談会(申込不要)

通知がたくさん来るけどどうしたらいいかわからない、LINEの操作方法が覚えられないなど、スマホに関する疑問や悩み事を解決します。使用している機種や通信事業者の種別は問いません。

別表

期日	①午前11時～正午	②午後0時30分～1時30分	③午後2時30分～3時30分	④午後4時～5時	場所
3月6日(水)	LINEでコミュニケーション※1	Androidの使い方(入門編)※2	Androidの使い方(基礎編)※3	Androidの使い方(応用編)※4	春日市役所
13日(水)	LINEでコミュニケーション※1	Androidの使い方(入門編)※2 スマホ何でも相談会	Androidの使い方(基礎編)※3	Androidの使い方(応用編)※4	いきいきプラザ
27日(水)	LINEでコミュニケーション※1	Androidの使い方(入門編)※2 スマホ何でも相談会	Androidの使い方(基礎編)※3	Androidの使い方(応用編)※4	ミスターマックス春日店(星見ヶ丘4-7)

※1 トークの送り方、写真・スタンプの送り方、グループトークの作り方、ビデオ通話の仕方など

※2 スマホの画面の見方、電話、文字入力、メールなど

※3 地図ルート検索、写真・動画の撮影、QRコード読み取りなど

※4 インターネット検索、音声での操作、アプリのインストールなど

期日・場所 別表参照

時間 午前11時～午後3時30分

※相談時間は1人30分です。

※相談希望者多数の場合、待ち時間があります。

▶スマホ教室@スマホ号(要申込)

スマホ教室専用車(スマホ号)内で、オンラインでの講義を受講できます。貸出スマホ(無料)を使って受講することもできます。

日時・場所・内容 別表参照

定員 各3人(申込先着順)

申込方法 開催日前日の午後6時までにソフトバンク専用コールセンターに電話で申し込む



スマホでできることを広げませんか

スマホ教室コーディネーター事業(無料)

申込・問い合わせ先 デジタル政策課デジタル政策担当(〒816-8501春日市役所)

☎(584)1118 ㊟(584)1145 ㊞ 1012453

✉ joho@city.kasuga.fukuoka.jp

スマホを学びたい人たちとスマホ教室事業者とを市がつなぐ、スマホ教室コーディネーター事業を実施しています。

講座内容 別表参照

別表

講座名	内容
初めて触る!スマートフォン体験講座	・ガラケーとスマホの違い、スマホの特長 ・マップ、カメラ撮影・写真、LINE、音声アシスタント
スマホデビューからもう一歩! ～LINEとスマホ決済を活用しよう～	・LINE(写真・スタンプ送信、グループ作成・トーク) ・スマホ決済(キャッシュレス)、QRコード
スマホデビューからもう一歩! ～LINEとGoogleレンズを活用しよう～	・LINE(写真・スタンプ送信、グループ作成・トーク) ・Googleレンズ、QRコード
スマホで始めよう!災害の備え	・防災・災害時に役立つお勤めアプリを体験 防災速報、天気予報、LINE、運行情報など
情報格差を解消できる! 楽しく学べるスマホ体験	・「スマホでできる情報収集」に関する便利機能紹介 スマートニュース、Google、天気・防災、LINEなど

事業の流れ

①一緒に学ぶ人を募集する(10～20人)

②市に申し込み、スマホ業者と日程調整を行う

③会場および準備品を確保し、受講する

申込方法 市ウェブサイトから申し込むか、郵便またはEメールで受講希望票を送る

※受講希望票は市ウェブサイトまたは、情報公開コーナー(市役所1階)で入手できます。

※詳しくは市ウェブサイトを見てください。



▲市ウェブサイト

青少年健全育成講演会

山口吉隆(YOSH)さん「昔の私 今の私」



▲参加者に語りかける山口さん

1月27日、ふれあい文化センターで、ミュージシャンの山口吉隆(YOSH)さんによる講演会が開催され、70人が参加しました。

山口さんは、自身の半生を飾らない言葉で振り返り、多くの経験から学んだ人生で大切なことなどを参加者に語りました。

また、支え続けてくれた家族への愛が込められた歌に、参加者は聴き入っていました。

「プログラミング的思考」を学ぶ

デジタルワークショップ開催



▲講師をした学生と参加した子どもたち

1月27日、福岡女学院大学でデジタルワークショップが開催され、市内の小学4年生17人が参加しました。

市と同大学の連携協定に基づき、令和3年度から開催しており、今回は、子ども発達学科の学生が講師となって、レゴ® で作った車をプログラムで動かすことに挑戦しました。子どもたちは試行錯誤して、車を光らせたり、音を鳴らしたりしてコースを走らせ、楽しみながら取り組みました。

文化財愛護の意識を高める

文化財防火デーに伴い消防訓練を実施



▲要救助者の救出活動訓練

1月31日、奴国の丘歴史資料館で、春日・大野城・那珂川消防組合消防本部と市文化財課が合同で消防訓練を実施しました。

放火による火災が発生した想定で訓練を実施。緊迫した中で、状況報告や避難誘導などを行いました。また消火器などの使い方も学び、有事の際、貴重な文化財を守るためにどのように行動すべきか改めて考える機会となりました。

春日市出身の理学博士が母校で講話

イスラエルの生活から見える日本の教育



▲イスラエルの様子を語る野中さん

1月30日、春日南小学校の教職員などを対象に、イスラエルのワイツマン科学研究所で脳科学の研究に携わっている野中美^{のなかみ}さんによる講話が行われました。野中さんは一時帰国中で、同校に子どもが通っていることから今回の講話が実現。今も続く戦争による市民生活への影響に触れながら、イスラエルでの生活や学校の様子、そして世界から見た日本の教育について語りました。

イベント Event



季節の星座や天文現象の観望会やイベントを行っています。昼間でも太陽などの天体観測ができます。

ボランティアも随時募集しています。

○観望会無料・申込不要

▽3月1日(金)～3日(日)

冬のダイヤモンドをたどろう

▽3月8日(金)～10日(日)

星空は冬から春へ

▽3月15日(金)～17日(日)

半月をパシヤリ

▽3月22日(金)～24日(日)

北斗七星から北極星を探そう

時間 午後7時～9時

※天候などにより、内容が変更になることがあります。

○イベント

日時・内容・参加費・定員

▽3月10日(日)、24日(日)

午後3時～5時

手作り望遠鏡工作

2700円(材料費)

15人(申込先着順)

▽3月16日(土)

午前10時～11時30分
ボランティア講習会
無料
15人(申込先着順)

▽3月23日(日)

午後2時30分～3時

星座かみしばい(おひじり座)

無料

20人(申込先着順)

※小学3年生以下は保護者が同伴してください。

申込方法 開催日前日までに電話、

ファクス、Eメールのいずれかで氏

名、学年(年齢)、電話番号、参加日

を伝える

申込・問い合わせ先 同館(金～日曜

日の午後2時～9時)

☎(0803)7755

☎(0803)7756

✉info@hoshinoyakata.com

🌐http://www.hoshinoyakata.com

クリーン・エネ・パーク南部
住民感謝デー(無料・申込不要)

燃えるごみの処理工場「クリーン・

エネ・パーク南部」で、工場見学ツアー

などを行います。

※小学生以下は保護者が同伴してくだ

さい。

日時 3月10日(日)

午前10時～午後2時

場所 クリーン・エネ・パーク南部(大

字下白水104-15)

※駐車場は数に限りがあります。

内容

▽工場見学ツアー

時間 午前10時10分、10時30分～午

後0時30分(30分おきに出発)

定員 各30人(先着順)

▽子ども服無料お譲り会

新生児から140cmまでの服やベ

ビーバスなどを無料で配布します

(無くなり次第終了)。

▽フードドライブ

賞味期限まで1カ月以上の米・調

味料・乾麺・缶詰など、家庭で余っ

ている食材を集め、必要としている

施設や福祉団体に寄付します。

※生もの、冷蔵・冷凍食品、アルコー

ル類や開封済みのものは対象外です。

▽イベントコーナー

▼エコ工作(オリジナルエコバッグ

づくり、蜜ろろラップづくり)

▼おたのしみゲーム

▼メダカすくい など

問い合わせ先 (株)創造の森クリーン・

エネ・パーク南部運営事業者

☎(5809)78000

☎(5809)78002

🌐http://www.sozo-no-mori.com/

春日ベース・ハウスの会による

企画展(無料・申込不要)

「米軍ハウスのあった時代～あのこ

ろ、春日のまちにアメリカがあったII
」と題し、企画展を開催します。

戦後、現在の航空自衛隊春日基地か

ら市役所、春日公園、春日高校、九州

大学筑紫キャンパスなどのエリアに、

米軍基地(板付エアベース・アネックス)

が作られた時代をテーマとしています。

期間 3月16日(土)～30日(土)(3月19日

(火)を除く)

時間 午前9時～午後5時(入館は午

後4時30分まで)

場所 奴国の丘歴史資料館特別展示室

○関連企画「当時の聴き取り」記憶探集

市の戦後の状況が分かる資料や写

真を持っている人は、ぜひ持ってき

てください。同会会員が当時の聴き

取りなどを行います。

期日 3月16日(土)、17日(日)、20日(水)

(祝)、23日(土)、24日(日)、30日(土)

時間 午前10時～午後4時

場所 同資料館特別展示室特設コー

ナー

問い合わせ先 同資料館

☎(501)1144

☎(573)1077



▲米軍ハウスと将校の家族

**まなびのやど福岡
マネー講座(無料・申込不要)**

福岡自治研修センターは、県民に施設を活用してもらうためのさまざまなイベントを開催しています。

今回は、社会保険労務士による年金およびその他の社会保険制度に関する講座と、司法書士による相続遺言、成年後見に関する講座を開催します。

※その他、運動イベントなどを開催しています。詳しくは同センターウェブサイトを見てください。

日時 3月17日(日)

午前9時30分～午後2時30分

場所 同センター(大野城市大字乙金8-1)

問い合わせ先 同センター

☎(504)9151

F(504)9155

📧 <https://www.fukuoka-interaction.jp/>

スポーツ Sports

**ニユースポーツを楽しもう
カローリング教室(無料)**

基本的なルールから競技のコツまで、スポーツ推進委員が分かりやすく指導します。

対象 市に居住または通勤・通学する人

※当日は6人程度のチームを組みます。

※1人での参加も可能です。

日時 3月17日(日)

午前10時～11時30分

場所 総合スポーツセンター武道場3

定員 30人(申込先着順)

持ってくるもの 運動ができる服、室内シューズ、飲み物

申込方法 3月8日(金)までにファクス

またはEメールで住所、氏名、年齢、電話番号を伝える

電話番号を伝える

申込・問い合わせ先 文化スポーツ課

スポーツ担当

☎(571)3247

F(571)3305

📧 sports@city.kasuga.fukuoka.jp



**総合スポーツセンター
屋外競技場を無料開放します**

○無料開放日

誰でも利用できます。

日時 3月22日(金)

午後1時～5時

※雨天中止です。

○走り方教室(無料・申込不要)

速く走るためのコツを伝授します。

時間(30分程度)

▽1回目：午後1時30分～

▽2回目：午後3時～

内容

▽50メートル走のタイム測定

▽走り方のコツ

▽鬼ごっこ

持ってくるもの 運動ができる服、

走りやすい靴、タオル、飲み物

問い合わせ先 同センター

☎(571)3234

F(585)1634

**中学生以下対象
春休みジュニアボウリング教室**

対象 6～15歳の人

期日(2日間)

▽Aコース 3月27日(水)、28日(木)

▽Bコース 4月3日(水)、4日(木)

時間 午後4時～5時30分

場所 フラワーボウル(福岡市博多区

銀天町3-5-15)

参加費 各コース500円(全2回、

貸靴料・プレイ費含む)

定員 各コース30人(申込先着順)

申込方法 3月1日(金)から各コース開

催日の前日までに電話またはファク

スで住所、氏名、電話番号、希望の

コースを伝える

申込・問い合わせ先 市ボウリング協

会事務局フラワーボウル内 松元

☎(581)0122

F(585)5598

**初心者向け
健康ボウリング教室(市後援)**

対象 県内に居住または通勤・通学す

る、ボウリングを趣味として始めた

人

日程・時間(約2時間)

▽Aコース

4月2日～5月7日の毎週火曜日

午前10時30分～

▽Bコース

4月3日～5月8日の毎週水曜日

午後1時30分～

▽Cコース

4月4日～5月9日の毎週木曜日

午前10時30分～

▽Dコース

4月4日～5月9日の毎週木曜日

午後2時～

▽Eコース

4月4日～5月9日の毎週木曜日

午後7時～

▽Fコース

4月5日～5月17日の毎週金曜日

(5月3日(祝)は休み)

午後1時30分～

場所 フラワーボウル(福岡市博多区

銀天町3-5-15)

参加費 各コース2000円(全6回、

貸靴料・プレイ費・教材費・茶話代

含む)

定員 各コース20人(申込先着順)

申込方法 各コース開始初日の前日まで

に電話またはファクスで住所、氏名、

電話番号、希望のコースを伝える

申込・問い合わせ先 県ボウリング連

盟事務局 松元

☎090(8405)1157

F(573)8815



初心者大歓迎 相撲体験会

対象 市内に居住する年少〜小学6年生
日時 3月17日(日)、24日(日)
午前10時〜正午(受付:午前9時45分〜)

場所 総合スポーツセンター相撲場
参加費 100円(保険料)
定員 20人(申込先着順)
持ってくるもの 運動ができる服、タオル、飲み物

申込方法 3月1日(金)〜13日(水)(必着)に電話またはEメールで住所、氏名、年齢、生年月日、電話番号、参加希望日(両日も可)を伝える

申込・問い合わせ先 市相撲連盟
滝永 080(8367)5447
ym415215@gmail.com

第49回市テニス協会長杯 テニス大会

対象 次のいずれかに該当する人
▽筑紫地区に居住している
▽ペアの1人以上が市テニス協会会員である

※その他参加資格は同協会ウェブサイトに
トを見てください。

日時 4月21日(日)
午前8時50分〜午後6時(受付:午前8時30分〜)

※雨天時の予備日は、4月28日(日)です。
場所 総合スポーツセンター他

▽男子ダブルス
A・B級、シニア(60歳以上)、グラ
ンドシニア(70歳以上)

▽女子ダブルス
B・C級、シニア(60歳以上)
参加費(1人当たり)
▽一般:2000円

▽同協会会員:1000円
定員 全体で54組程度(申込先着順)
※参加者数により種目を変更する
場合があります。

申込方法 3月4日(月)〜29日(金)に同協
会ウェブサイトで申し込む
申込・問い合わせ先 同協会事務局
藤崎 090(2854)6181

info@kasuga-tennis.itigo.jp
http://kasuga-tennis.itigo.jp/
HTML/

楽しく水に慣れよう 子ども水泳教室第1期(4〜6月)

水慣れからフロールまでを練習します。
対象 3歳〜小学生(4月時点)
期間 4〜6月(原則として毎週)

日時
○幼児クラス(3歳〜就学前)
▽火曜日 午後4時〜5時

▽木曜日 午後3時45分〜4時45分
▽土曜日 午前10時30分〜11時30分
○児童クラス(小学生)
▽火曜日 午後5時15分〜6時15分
▽金曜日 午後5時15分〜6時15分
▽土曜日 午後5時15分〜6時15分
場所 総合スポーツセンター温水プール

参加費 1350円×実施回数分(10
〜12回)

定員 各10人(申込先着順)
持ってくるもの 水着、スイミング
キャップ、ゴーグル、タオル

申込方法 3月15日(金)午前9時〜31日
(日)午後5時に同センターウェブサイ
トから申し込む

申込・問い合わせ先 同センター温水
プール
☎(915)3500
F(915)1005



▲同センター
ウェブサイト

環境 Environment



くらしの中のエコろがけ
「デコ活」について知ろう

○「デコ活」とは

環境省が推進している、「脱炭素
につながる新しい豊かな暮らしを創
る国民運動」の愛称のことで、二酸
化炭素(CO₂)を減らす「脱炭素
(Decarbonization)」と、
環境に良い「エコ(Eco)」な活
動・生活を組み合わせた造語です。

○デコ活アクション

県ではデコ活推進のため、衣・食・
住・移動に関する具体的な行動や選
択肢を紹介しています。

▽衣: サステナブルファッション
お気に入りの服を長く着ましょ
う。着なくなった服は、リサイク
ルショップやフリーマーケットで
売る、他人に譲るなど、再活用し
ましょう。

▽食: 食品ロス削減
すぐに食べる食品は、賞味期限
間近で割引されたものなどを積極
的に買しましょう。

▽住: 断熱リフォーム
窓の断熱リフォームをすると、
外からの冷気が入りにくくなり、
部屋の中の暖房効率が高まります。
▽移動: 公共交通機関の利用
自動車のCO₂排出量は、家庭
から排出されるCO₂の約4分の
1を占めます。出掛ける際は公共
交通機関を積極的に利用しましょ
う。

詳しくは、デコ活サイト(環境省)ま
たはふくおかエコライフ応援サイトを
見てください。

問い合わせ先 環境課環境推進担当
☎(584)1111(代)
F(584)1147



▲デコ活サイト
(環境省)



▲ふくおかエコライフ
応援サイト



3月は自殺対策強化月間 知らせてほしい、心のSOS

3月は、例年自殺者が最も多く、自殺対策基本法において、「自殺対策強化月間」と定められています。

自殺の原因は、心身の不調などの健康問題、経済・家庭問題とさまざまです。自分自身や家族、友人の不調や悩みに早く気付くことが大切です。

心の健康を守るポイント

- ▽朝起きたら朝日を浴びる
- ▽食事、運動、睡眠などの生活リズムを整える
- ▽飲酒は適量を守る
- ▽十分な休息、睡眠を取る
- ▽情報に振り回されないようニュースやネットを見る時間を決める
- ▽悩みや不安を信頼できる人に話す
- ▽大切な人の命を守る行動
- ▽変化に気付く
- ▽発言や行動、体調の変化などになるべく早く気付く
- ▽「眠れていますか」などの声掛けをする
- ▽じつくりと耳を傾ける
- ▽心配していることを伝える
- ▽相手の気持ちを尊重し、否定しない
- ▽支援先につなげる
- ▽相談窓口につながるように、具体的に相談場所や日時を伝える
- ▽温かく見守る
- ▽相談につながった後も、あせらず

に優しく寄り添いながら見守る
相談窓口

一人で悩まず、相談してみませんか。
▽ふくおか自殺予防ホットライン

☎(592)0783(年中無休・24時間受付)

☎0120(020)767(月～金曜日・午後4時～翌日午前9時、土・日曜日、祝日・午前9時～翌日午前9時)

▽24時間子供SOSダイヤル
☎0120(0)78310(年中無休・24時間受付)

▽福岡のこの電話
☎(741)4343

▽県精神保健福祉センター
☎(582)7500

▽筑紫保健福祉環境事務所
☎(513)5585

※他にも複数の相談窓口があります。詳しくは、市ウェブサイトを見てください。

問い合わせ先 健康課健康づくり担当
☎(501)1134

☎(501)1135
☎1006321

無理なく運動を始めませんか 4月開始 高齢者のための運動教室

対象 市に居住する要介護(要支援認定)を受けていない人

※申込先着順です(1人1枠のみ申込可)。
期間 4～6月

参加費 1回250円
○いきいきプラザ開催教室

※多目的ホール改修工事実施見込みの

ため定員を減らしています。

▽姿勢づくり教室

対象 70歳以上で足腰に不安を感じる人

日時 毎週月曜日
午後1時30分～3時

定員 20人

▽認知機能向上教室

対象 70歳以上で体力と物忘れに不安を感じる人

日時 毎週火曜日
午後1時30分～3時

定員 20人

▽体力アップ教室

対象 60歳以上で歩行能力や持久力を向上したい人

日時 毎週水曜日
午前9時30分～11時

定員 20人

▽筋力アップ教室

対象 60歳以上で筋力やバランス能力を向上したい人

日時 毎週水曜日
午後1時30分～3時

定員 20人

▽転倒予防教室

対象 70歳以上で筋力の衰えを予防したい人

日時 毎週木曜日
午前9時30分～11時

定員 20人

▽男性元氣アップ教室

対象 60歳以上の男性

日時 毎週土曜日
午前9時30分～11時

定員 20人

申込方法 3月1日(金)午前9時～7日(木)午後5時に窓口または電話で申し込む

申込・問い合わせ先 いきいきルーム
☎(501)1162(日兼用)

☎1009271

○総合スポーツセンター開催教室

対象 65歳以上の元氣な人

▽さわやかエクササイズ
日時 毎週水曜日
午後1時30分～3時

定員 40人

▽からだリフレッシュエクササイズ
日時 毎週木曜日
午前10時～11時30分

定員 60人

▽にこにこウォーキングエクササイズ
日時 毎週金曜日
午前10時～11時30分

定員 20人

▽はつらつリズムエクササイズ
日時 毎週金曜日
午後1時30分～3時

定員 40人

申込方法 3月6日(水)午前10時～12日(火)午後5時に窓口または電話で申し込む

※電話での申込開始は、3月6日(水)正午です。

申込・問い合わせ先 総合スポーツセンター
☎(571)3234

☎(585)1634
☎1001942

**管理栄養士がアドバイスします
栄養相談(無料)**

子どもの偏食、生活習慣病予防や高齢者の食事などについて、相談しませんか。

日時 3月28日(木)

午後1時30分～4時30分

※相談時間は1時間程度です。

※別日程を希望する人は連絡してください。

場所 いきいきプラザ個別相談室

申込方法 3月27日(水)までに電話またはファクスで氏名、生年月日、電話番号を伝える

番号を伝える

申込・問い合わせ先 健康課健康づくり担当

☎(501)1134

☎(501)1135

☎1008522

子育て Child Rearing



**入園・入学前に確認を
3月1日～7日は子どもの予防接種週間**

感染症の原因となるウイルスや細菌、または菌がつくり出す毒素の力を弱めたワクチンを前もって接種することで、その病気に対する抵抗力(免疫)をつくることができます。

4月からの入園・入学に備えて、必要な予防接種を済ませ、病気を未然に防ぎましょう。

この機会に、親子(母子)健康手帳や

子育てアプリ「春っこ」(母子手帳アプリ「母子モ」)で、予防接種の状況を確認してください。

「春っこ」には、最適な予防接種日を自動的に表示したり、接種予定日が近づくとプッシュ通知で知らせたりする便利な機能があります。

問い合わせ先 子育て支援課母子保健担当

☎(584)1015

☎(501)0051



▲母子手帳アプリ「母子モ」

**マタニティクラス
参加者募集(無料)**

対象 市に居住する妊婦(パートナーも参加可)

※託児はありません。

日時 3月11日(月)

午前10時～11時15分

場所 いきいきプラザ多目的室3

内容 妊婦の食事春編(管理栄養士による講話)

※絵本の紹介もあります。

定員 10組(申込先着順)

持ってくるもの 母子健康手帳

申込方法 3月1日(金)～7日(木)に子育てアプリ「春っこ」(母子手帳アプリ「母子モ」)または電話(月～金曜日)

午前8時30分～午後5時)で申し込む

申込・問い合わせ先 子育て支援課母子保健担当

子保健担当

健康掲示板

3月14日は世界腎臓デー

腎臓からのSOSを見逃していませんか

自覚症状の乏しい腎臓の病気は、早期に発見し適切に治療することが大切です。中でも特に多いのが慢性腎臓病(CKD)です。進行すると透析が必要になるだけでなく、心筋梗塞や脳卒中などの発症や死亡のリスクが高くなるといわれています。

慢性腎臓病を予防するために

- ▷ 健診結果などで「要精密検査」と診断された場合は速やかに医療機関を受診する
- ▷ 適正な体重を維持する
- ▷ 過度の食塩摂取、大量飲酒、喫煙、鎮痛薬などの常用を避ける
- ▷ 糖尿病・高血圧・脂質異常症・高尿酸血症などの生活習慣病を治療する

問い合わせ先 健康課健康づくり担当
☎(501)1134 ☎(501)1135

☎(584)1015
☎(501)0051



**管理栄養士が答えます
離乳食相談会(無料)**

離乳後期(9カ月)～完了期(1歳半頃)の離乳食について、管理栄養士による講話と相談会を行います。

月齢の近い子どもを持つ親同士が集まるので、和気あいあいと相談できます。

※託児もあります(生後7カ月以上、1人300円、先着5人、要申込)。

対象 おおむね生後9カ月以上の乳児の保護者

日時 3月22日(金)

午後1時30分～2時30分

場所 いきいきプラザ多目的室3

定員 8人(申込先着順)

持ってくるもの 母子健康手帳、筆記用具

申込方法 3月6日(水)～15日(金)に電話またはファクスで、氏名、電話番号、子どもの名前・生年月日、託児の有無を伝える

申込・問い合わせ先 健康課健康づくり担当

☎(501)1134

☎(501)1135

☎1009569

講演・講座

Lecture・Course



高校生以上対象

災害ボランティア講座(無料)

防災知識、災害時の活動や暮らしの中の問題を考えながら学び、体験します。

日時 3月30日(日)

午前10時～午後2時

場所 社会福祉センター2階(昇町3-101)

内容

▽講義：身近な防災対策と災害ボランティア活動

▽体験：非常食の試食

※動きやすい服装で参加してください。

定員 20人(申込先着順)

申込方法 3月19日(火)までに窓口、電話、ファクス、Eメールのいずれかで申し込む

申込・問い合わせ先 かつがボランティアセンター

☎(501)1136

☎(581)7258

✉kasugavolo@atoros.ocn.ne.jp

奴国の王都須玖遺跡群を歩こう

市民図書館郷土講座(無料)

史跡須玖岡本遺跡など、須玖遺跡群を巡るコースです。市職員が解説を行います。現地を案内します。

日時 3月31日(日)

午前10時～11時30分

集合場所 市民図書館

解散場所 奴国の丘歴史資料館

定員 20人(申込先着順)

申込方法 3月1日(金)～30日(土)に窓口、電話、ファクスのいずれかで氏名、電話番号を伝える

申込・問い合わせ先 市民図書館

☎(584)4646

☎(584)3900

☎(584)3900

春日・大野城・那珂川消防署

普通救命講習2(無料)

胸骨圧迫、AED(自動体外式除細動器)、その他の応急処置を身に付けます。

※筆記、実技試験があります。

対象 春日市、大野城市、那珂川市に居住または通勤・通学する中学生以上の人

日時 4月28日(日)

午前9時30分～午後0時45分

場所 春日・大野城・那珂川消防本部(春日2-2-1)

※駐車場はありません。

定員 40人(申込先着順)

申込方法 4月25日(木)までに電話で申し込む

申込・問い合わせ先 同消防本部警防課救急情報係

☎(584)1191

☎(584)1240

相談

Consultation



行政書士による

交通事故無料相談(申込不要)

交通事故解決までの流れ、保険請求手続き、後遺症(後遺障害)認定申請手続きなどについて相談に応じます。

日時 3月16日(土)

午前10時～午後4時

場所 クローバープラザ(原町3-1-7)

持ってくるもの 相談したい交通事故に関する資料一式(事故証明書、後遺障害診断書、加入保険証券、相手方からの手紙など)

問い合わせ先 県行政書士会(月～金曜日(祝日を除く))

☎(641)2501

☎(641)2503

☎(641)2503

公正証書による遺言や契約など
土曜日の無料公正証相談

日時 3月16日(土)

午前9時～午後5時

※毎月第3土曜日に開催予定です。月～金曜日も、無料で相談に応じます。

場所 筑紫公正証役場(太宰府市都府楼南5-5-13)

申込方法 電話で申し込む

申込・問い合わせ先 同役場

☎(925)9755

☎(925)2010

公証人OBが応じる

法律相談会(無料・申込不要)

高齢者・障がい者を対象に、成年後見制度(法定後見、任意後見)や遺言、相続、財産管理、死後事務処理などの相談を受け付けます。

日時 3月19日(火)

午前10時～午後3時

場所 クローバープラザ505研修室(原町3-1-7)

問い合わせ先 NPO法人高齢者・障害者安心サポートネット筑紫出張所

☎(921)2130(☎兼用)

法テラス福岡

弁護士による無料法律相談

一定の収入を超えない人を対象とするため、予約の際に収入などを尋ねます。

日時 3月21日(木)

午後1時～4時

※相談時間は1人30分以内です。
場所 福岡法務局筑紫支局(筑紫野市二日市中央5-14-7)

定員 6人(申込先着順)

申込方法 月～金曜日(祝日を除く)の午前9時～午後5時に電話で申し込む

申込・問い合わせ先 法テラス福岡

☎050(3383)5502



その他 Others

改修工事が完了
弥生地区公民館

弥生コミュニティ供用施設の大規模改修工事が完了し、一時移転していた自治会事務所が元の場所に戻りました。
所在地 弥生7-50
問い合わせ先 弥生地区自治会
☎(582)8412(兼用)



▲弥生コミュニティ供用施設

視覚に障がいがある人に無料配布
音声広報誌「声の広報」

市報ですが、市議会だより、ふれあい文化センター情報誌「エイメッセ」、市社会福祉協議会広報誌「しあわせ」などの情報をCDに録音し、月に2回、自宅へ郵送します。

対象 市に居住し、身体障害者手帳の交付を受けている視覚障がい者で配布を希望する人

申込・問い合わせ先 かつがボランティアセンター(〒816-0851 昇町3-101)

☎(501)11136
☎(581)7258

市内で創業する人を支援します
特定創業支援等事業

対象 創業を希望している、または創業後5年未満の人

○個別専門指導(無料)

中小企業診断士などの専門家と市商工会職員による、個別専門指導(経営、財務、人材育成、販路開拓)を受けることができ、一人一人に合った創業の準備ができます。

○各種優遇措置

- 個別専門指導の受講終了後、次の優遇措置を受けることができます。
- ▽個人が会社を設立する際の登録免許税の軽減
- ▽融資に必要な信用保証協会の創業関連保証枠(無担保、第三者保証なし)の拡大
- ▽創業関連保証適用期間の前倒し(創業2カ月前↓6カ月前)
- ▽中小企業創業融資の低利貸付
- ▽創業後の経営課題に関する個別相談
- ※市が発行する、「認定特定創業支援等事業」による支援を受けたことの証明書が必要(要申請)。
- ※優遇措置の内容は、随時変更になる可能性があります。

申込・問い合わせ先 市商工会

☎(581)1407
☎(575)0702



▲市商工会特設ウェブサイト



※イラストの指文字は相手から見た形です。

vol.11
手話も
覚えてみよう

やってみよう!~身近な言葉の手話~
普段使う言葉を手話でやってみましょう。

○手話通訳者とは

手話通訳者は、聞こえない人と聞こえる人がコミュニケーションを取る上で、双方にとって大切な意思疎通の支援者です。話し言葉を手話に、手話を話し言葉に同時に翻訳します。

手話通訳者は、聞こえない人の日常生活のさまざまな場面に関わりを持つため、相手の意図や話を正確に理解し、伝えることが求められます。

卒業おめでとう

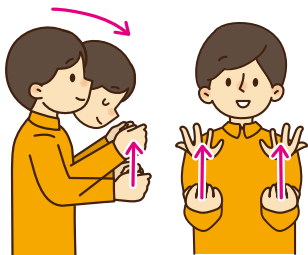

卒業証書を受け取るように、頭を下げながら両手の手のひらを揃えてあげます。続いて、上に向けてつまんだ両手の指を上へ上げながら開きます。



うれしい・楽しい

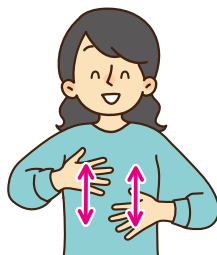

軽く曲げた両手の指先を胸に向け、上下交互に動かします。



※QRコードを読み込んで、手話の動画を見することもできます。

問い合わせ先 福祉支援課障がい福祉担当 ☎(584)1111(代) F(584)1154

あそぼ〜

児童センター

市児童センター
ウェブサイト

開館時間

午前10時～午後5時
※正午から午後1時までおもちゃの貸し出しはしていません。



今月の休館日

4日(月)、11日(月)、18日(月)、19日(火)、
20日(水)・(祝)、25日(月)

児童センターは、18歳未満であれば誰でも利用できます。乳幼児(未就学児)は保護者同伴でお願いします。行事がない時でも、いろいろな遊具などで、楽しく遊べます。ぜひ、利用してください。

◆⑨は申し込みが必要な行事です。3月1日(金)から受け付けを開始します(先着順)。幼児行事は午前10時、小学生行事は午後5時から、電話(午後6時まで)または窓口で受け付けます。小学生以上は本人が申し込んでください。◆金額は、参加費または材料費です。◆発熱や風邪などの症状がある場合は、利用できません。◆天候などの状況により、行事を変更や中止する場合があります。

3月の行事予定

須玖児童センター		須玖南2-120 ☎(573)2431 ㊟(584)7739
小学生	屋上DEあそぼ	6日(水)、13日(水)、 27日(水) 午後4時～4時50分 ※天候により中止になります。
	おまたせトランポリン	9日(土) 午前10時30分～11時
	みんなで工作「つなわりヨーヨー」	10日(日) 午後1時10分～2時30分(受付:午後1時～)、当日先着12人
	楽しいクッキング「餃子の皮でピザづくり」	16日(土) 午前10時15分～11時50分、⑨12人、200円
中学生	みんなDEあそぼ(ドッジボール)	30日(土) 午後3時40分～4時40分
中高生	トワイライトゾーン	2日(土)、9日(土)、16日(土)、 23日(土)、30日(土) 午後5時～6時
乳幼児	親子であそぼう「ボールあそび」	3日(日) 午前11時～11時20分
	おまたせトランポリン(1歳以上)	9日(土) 午前11時10分～11時40分
	ヨチヨチ広場(0～1歳児向け)	7日(木)、8日(金) 午前11時～11時30分
	ニコニコくらぶ(2歳以上向け)	14日(木)、15日(金) 午前11時～11時40分
	親子サロン(0～3歳児向け)	12日(火)、21日(木) 午前11時～11時50分
	親子でぎゅっ!	1日(金)、6日(水)、8日(金)、13日(水)、 15日(金)、16日(土)、22日(金)、 27日(水)、29日(金) 午後1時30分～1時50分
全年齢	子育て相談	5日(火)、28日(木) 午前11時～11時20分
	すぐじどうセンターまつり	13日(水) 午前10時～11時50分、当日先着3組
全年齢	すぐじどうセンターまつり	24日(日) 午後1時30分～4時(受付:午後1時～)、当日先着100人

光町児童センター		光町2-180-4 ☎(501)7014 ㊟(501)7033
小学生	おはなしタイム	2日(土) 午後3時15分～3時45分
	屋上DEあそぼ	3日(日)、24日(日) 午後3時15分～4時(受付:午後3時～)、当日先着10人 ※雨天中止です。
	ワイワイ広場「カブツに挑戦」	10日(日) 午後3時15分～4時
	かんたん工作「紙コップひこうきを飛ばそう」	17日(日)、29日(金) 午前10時15分～11時15分
小中高	かんたんクッキング「はちみつクリームチーズのラスケキ」	23日(土) 午前10時15分～11時30分、⑨10人、150円
	卒業進級おめでとうお楽しみ会	28日(木) 午後3時15分～4時
中高生	プログラミング体験	21日(木) 午後3時30分～4時30分、⑨10人
中高生	トワイライトゾーン	3日(日)、9日(土)、16日(土)、 24日(日)、31日(日) 午後5時～6時
乳幼児	楽しいおはなし会	6日(水) 午前11時から30分程度
	ワイワイ幼児タイム(3歳以上向け)	16日(土) 午前10時30分～11時30分
	ヨチヨチ広場(0～1歳児向け)	7日(木)、12日(火) 午前11時から40分程度
	ニコニコくらぶ(2歳以上向け)	8日(金)、13日(水) 午前10時30分から1時間程度
	親子サロン(0～3歳児向け)	5日(火)、15日(金) 午前10時30分から1時間程度
	おひさま広場	7日(木)、8日(金)、 12日(火)、13日(水) ニコニコ、ヨチヨチ終了後15分程度
全年齢	ママの“ホッ”とタイム「リフレッシュ!エクササイズⅡ」	14日(木) 午前10時30分～11時30分、⑨15人 ※託児(5カ月以上)は7日(木)までに要申込(1人500円)です。
	センターまつり	9日(土) 午後2時～4時(受付:午後1時30分～)、当日先着150人

毛勝児童センター		大土居1-38 ☎(581)5614 ㊟(581)5616
<h3>3月13日(水)から開館します</h3> <p>大規模改修工事に伴う休館は、3月12日(火)までです。 3月の行事予定は、毎月発行している児童センターだよりで3月初旬にお知らせします。 児童センターのウェブサイトにも掲載しますので確認してください。 ㊟https://kasugashijidocenter.jp/event/calendar/</p>		
		
▲毛勝児童センター		

白水児童センター		天神山1-213 ☎(593)2777 ㊟(593)2801
小学生	わんぱく広場「とぶおもちゃを作ってあそぼう」	3日(日) 午後3時～4時
	わくわくクッキング「春のフレンチトースト」	9日(土) 午前10時15分～正午、⑨12人、150円
	作ってわくわく「カラフルぶんぶんゴマを作る」	16日(土) 午前10時15分～11時15分、当日先着20人
	わんぱく広場「ミニゲームであそぼう」	17日(日) 午後3時～4時
	わんぱく広場「ドッジボール大会」	28日(木) 午後3時～4時
	屋上であそぼう	29日(金) 午後3時～4時、当日先着10人 ※雨天中止です。
中高生	卒業・進級おめでとう会	31日(日) 午後3時～4時
	トワイライトゾーン	2日(土)、10日(土)、13日(水)、 16日(土)、27日(水)、31日(日) 午後5時～6時
乳幼児	おはなしな～に?	1日(金) 午前10時30分から30分程度
	わんぱく幼児タイム(3歳以上向け)	22日(金) 午前10時30分から1時間程度
	ヨチヨチ広場(0～1歳児向け)	8日(金)、13日(水)、 21日(木) 午前10時30分から45分程度
	ニコニコくらぶ(2歳以上向け)	6日(水)、12日(火)、14日(木) 午前10時30分から1時間程度
	親子サロン(0～3歳児向け)	5日(火) 午前10時30分から30分程度
	ぴよちゃん広場	6日(水)、8日(金)、12日(火)、 13日(水)、14日(木)、21日(木) ニコニコ、ヨチヨチ終了後15分程度
全年齢	ママの“ホッ”とタイム「やわらかボールでリフレッシュエクササイズ」	15日(金) 午前10時30分～11時30分、⑨15人 ※託児(5カ月以上)は8日(金)までに要申込(1人500円)です。

SNS・メールもチェック

LINE 春日市LINE 公式アカウント ID: @kasuga_fukuoka



Facebook 議会 男女共同参画センター じよなさん



環境 kasuga_kankyo 食育 kasuga_syokuiku
議会 kasuga_gikai 子育て kasuga_kosodate
人権 kasuga_jyonasan
かすがカメラ部 kasuga_camera_club



広報 @kasuga_PR 安全安心 @kasuga_anzen
採用 @kasuga_saiyo 収納 @kasuga_syuunou
環境 @kasuga_kankyo 地域教育 @kasuga_manabou
スポーツ @kasuga_sports
奴国の丘歴史資料館 @kasuga_nakoku

春日市 総合情報 メール (令和6年 3月まで)



メール登録用



アプリiPhone版



アプリAndroid版

アプリで登録する場合の登録用空メールアドレス入力画面で「メール登録用」QRコードを読み取ってください。

緊急医療情報

救急電話相談・医療機関案内

#7119 ☎(471)0099

急な病気やけがの対処についてや救急車の利用、最寄りの医療機関などのアドバイスを行います(24時間、年中無休)。夜間当番医など、詳しくは市ウェブサイト(☎1001374)を見てください。

口腔保健センターちくし 休日急患歯科診療所 (診療は急患のみ)

春日原北町1-3-6 筑紫歯科医師会館内 ☎(571)0118
診療日時 日曜日・祝日・盆の午前9時～午後1時(受付:午後0時30まで)
年末年始(12月30日～1月3日)の午前9時～午後4時(受付:午後3時30分まで)

小児救急電話相談

#8000 ☎(731)4119

平日夜間(午後7時～翌朝7時)、土曜日(正午～翌朝7時)、日曜日(午前7時～翌朝7時)の子どもの急な病気やけがに対する処置の判断に困ったときに、看護師や小児科医がアドバイスします。

小児科夜間・休日救急診療

福岡大学筑紫病院 ☎(921)1011	月・水・金曜日 午後5時～9時30分
福岡徳洲会病院 ☎(573)6622	火・木・土曜日 午後5時～9時30分 日曜日 午前9時～午後9時30分

※祝日の診療時間は、いずれも午前9時～午後9時30分です。
※受付終了は午後9時です。
※救急診療部からの支援体制を図る場合があります。

休日当番医

当番医は変更になることがあります。必ず事前に問い合わせてください。 午前9時～午後5時 内科、外科、産婦人科

3日(日)	内 おおりん病院 ☎(581)1445	内 福岡徳洲会病院 ☎(573)6622	外 渡辺病院 ☎(571)1777	外 福岡徳洲会病院 ☎(573)6622	産 まなべ産婦人科医院 ☎(571)4307
10日(日)	内 つじファミリークリニック ☎(586)7534	内 済生会二日市病院 ☎(923)1551	外 成田整形外科医院 ☎(922)1331	外 済生会二日市病院 ☎(923)1551	産 城野産婦人科クリニック ☎(584)1103
17日(日)	内 荒牧内科 ☎(501)1158	内 自衛隊福岡病院 ☎(581)0431	外 かなえ整形外科 ☎(583)3313	外 自衛隊福岡病院 ☎(581)0431	産 あまがせ産婦人科 ☎(572)5503
20日(水・祝)	内 いけだ内科クリニック ☎(408)6401	内 樋口病院 ☎(572)0343	外 しんかいクリニック ☎(584)0011	外 諸岡整形外科病院 ☎(952)8888	産 牛島産婦人科医院 ☎(921)2511
24日(日)	内 杉村内科クリニック ☎(925)8111	内 福岡大学筑紫病院 ☎(921)1011	外 まつのクリニック ☎(918)1521	外 福岡大学筑紫病院 ☎(921)1011	産 永川産婦人科医院 ☎(922)3164
31日(日)	内 杉病院 ☎(923)6666	内 秦病院 ☎(501)1111	外 ごう脳神経外科クリニック ☎(951)5219	外 福岡徳洲会病院 ☎(573)6622	産 早瀬川医院 ☎(924)3531

市の人口 (令和6年1月末現在)

●総人口 112,176人 (前月 -65) (前年比 -546)
女: 57,988人 (前月 -39) (前年比 -161)
男: 54,188人 (前月 -26) (前年比 -385)
●世帯数 50,798世帯 (前月 +2) (前年比 +223)

●増 転入 351人
出生 61人
その他 11人
●減 転出 377人
死亡 110人
その他 1人

※前年比とは、令和5年1月末時点との比較です。

今月の納期

納付は便利な口座振替のご利用を!

- 国民健康保険税 10期
- 介護保険料(普通徴収) 10期
- 後期高齢者医療保険料(普通徴収) 9期

今月の納期限は4月1日(月)です。

さんぽみち

交通安全を願って

コロナ禍は減少していた福岡県の交通事故による死者数が、令和5年は、前年より28人多い103人だったと発表されました。半数以上は高齢者ですが、20代以下の若者も少なくありません▼私も車を運転します。子どもが幼い頃は、出掛ける準備が思うようにいかず、イライラしたまま運転することもありました。すると、ルームミラー越しに幼子の顔を見てハッとします▼心に余裕のない運転によって、尊い命が失われることが無いよう、車もバイクも自転車も譲り合いの精神を皆が持つといいと思います▼毎朝家族が出掛けるときは「車に気を付けて、自転車にも気を付けて、慌てる危険ないよ」といろいろ言いたいのですが、大きくなった子どもには面倒に思われるので「いつてらっしゃい」の一言にして、無事に帰ってくるようお願いを込めて言います。

※QRコードは株式会社デンソーウェーブの登録商標です。



ますます便利に 春日原駅が変わります

3月16日(土)に、西日本鉄道(株)において西鉄天神大牟田線のダイヤ改正が実施されます。路線バスとの接続など交通結節点としての機能を有する西鉄春日原駅は、春日市および大野城市の拠点駅と位置付けられており、この改正によりますます便利になります。

また、駅周辺整備も日々進んでいます。景観にも配慮しながら、誰もが行きたくなる魅力ある場所となるよう、まちづくりを進めていきます。

▷特急列車が停車

新たに1日当たり61本の特急列車が停車します。これにより、昼間帯(午前10時～午後5時)は、優等列車(特急列車・急行列車)が約10分間隔で運行することとなります。

▷新駅舎および周辺整備

春日原駅の新駅舎は、7月の改札切り替え、11月の外壁完成に向けて整備を進めています。また、駅周辺の道路整備工事を実施しており、令和7年度からは駅前広場工事に着手する予定です。

無料での接種は3月末で終了します

新型コロナウイルスワクチン令和5年秋開始接種(無料)

対象 初回接種(1・2回目接種)を終え、前回接種から3カ月が経過した人
※令和5年9月20日以降にすでに接種した人は対象外です(初回接種を除く)。
※11歳以下の人は、12歳以上の人と使用するワクチンなどが異なります。詳しくは接種券同封の案内を見てください。

接種場所・実施日

▷個別医療機関での接種(個別接種)

実施日などは、各医療機関により異なります。詳しくは市ウェブサイト(☎1012079)を見るか、健康課に問い合わせてください。

予約方法 直接医療機関に予約する

▷集団接種会場での接種(集団接種) ファイザー社ワクチンのみです。

日時 3月31日(日) 午前10時～午後1時 ※詳しくは予約の際に確認してください。

場所 いきいきプラザ2階

予約方法 ●市LINE公式アカウント

●市コールセンター ☎(558)9988(月～金曜日の午前9時～午後5時(祝日を除く))

接種券が届かない場合

令和5年春開始接種対象者には、令和5年4～5月に、桃色の封筒で接種券を送付しています。接種券を未使用の場合、新たに接種券は届きません。手元の接種券を使用してください。

また、転入者で接種を希望する人は春日市の接種券が必要です。前回接種歴が春日市にないため、接種券の発行申請をしてください。

※紛失などで接種券の発行を希望する人は、市ウェブサイト(☎1008755)、電話、健康課窓口のいずれかで発行申請をしてください。ただし、市ウェブサイトからの申請は3月10日(日)をもって終了します。

初回接種

初回接種を希望する人は手元にある接種券で接種できます。また、完了までに数回かかるため、希望者は早めの接種を検討してください。詳しくは、市ウェブサイト(☎1008233)で確認してください。

接種場所 個別医療機関のみ

●3月31日(日)で終了するもの

- ▷接種券の再発行対応
- ▷市コールセンター業務
- ▷LINEによるコロナワクチン接種予約案内
- ▷接種証明書のコンビニ交付・アプリ内発行サービス(※) など

※3月31日以降は、アプリのインストールも停止します。現在の接種証明書が必要な場合、アプリ上の機能「この証明書を画像として保存」により、期間内に保存してください。なお、健康課窓口では引き続き、令和5年度以前の接種記録分の証明書発行を行います。



▲個別接種実施医療機関



▲市LINE公式アカウント



▲新型コロナウイルス(1・2回目)の接種概要