



かすかが

10/15

2023(令和5年) No.1247

第11回弥生の里かすが奴国の丘フェスタ

(関連記事 11ページ)



④



①

- P02 カスガドリーム KASUGA DREAM
- P04 春日市の家計簿
- P08 市からのお知らせ
- P10 トピックス
- P12 情報ひろば



⑤



③



②

世界で戦うには 勝敗を運に任せない

家族でつかんだ世界王者

ポケモンワールドチャンピオンシップス2023

ワールドチャンピオン

海老澤

昊空さん

1996年に発売された人気ゲームソフトで、アニメやカードゲームなども展開されるなど、今なお世界的な人気を誇る「ポケットモンスター(以下、ポケモン)」。

今年8月、世界中の選ばれしプレーヤーが熱戦を繰り広げる世界大会「ポケモンワールドチャンピオンシップス」が日本で初開催され、同大会のゲーム部門ジュニアの部で、日本人初のチャンピオンに輝いた海老澤さん。

世界チャンピオンになるまでの過程や、今後の夢について聞きました。

ゲームが好きな姉兄の影響

ーゲームを始めたきっかけは
保育園の時に、兄に勧められて始めました。ポケモンを

始めたのは、小学3年生の時。

当時発売された新作のポケモンを兄と対戦する中で、どんなはまっていきました。自分には姉と兄がいるんですが、2人とも大のポケモン好きで、2人の話に自分も入っていくことが多かったですね。ここ

までゲームにはまっていたのは、姉と兄の影響が大きかったと思います。

ー1日のうちゲームをする時間はどれくらいですか

日によりますが、だいたい1時間ほどです。ゲーム以外の時間は、兄と話をしたり、お気に入りのYouTubeの配信を見たりしてポケモンの研究をしています。



Profile プロフィール

春日東中学校1年生。
小学1年生から硬式テニスを習い、中学校ではソフトテニス部に所属。トレーナー名(※1)の「Shadow」は兄の考案。好きなポケモンは、ミュウ。

「ポケモンのどんなところが好きですか」

もちろん他のプレイヤーとの対戦が好きです。対戦は相手との駆け引きが重要になってくるのですが、その駆け引きがとても楽しくて、自分の読みが当たって勝ったときはうれしいですね。

それと、兄と一緒に対戦の考察をすることやポケモンのキャラクターを分析することが好きです。

日頃から兄と研究して、それをオンライン対戦で実践することで、試合の勘や分析力

が身に付いて、今回の大会に生きたのだと思います。

「兄弟で研究して腕を磨いてきたんですね」

対戦に勝利する上で大事なことの1つに、キャラクターのメンバー構成があります。ポケモンのキャラクターにはさまざまなタイプや技などがあり、戦い方に合わせた構成が重要になります。

実は、今大会では、兄がメンバーの初期構成を考えてくれました。それを基に、ネット対戦で試行錯誤をしていき



▲海外メディアから取材を受ける海老澤さん(保護者提供)



▲世界中からプレイヤーが参戦(保護者提供)

ながら、今回の大会のメンバーを選びました。

「**研ぎ澄まされていった勝負勘**」

「印象に残っている対戦はありますか」

予選と決勝トーナメント(準決勝)で同じイタリア人選手と対戦したのですが、予選では敗れたその選手に、準決勝で駆け引きの末、勝利したことです。敗れた予選の反省から「相手は深読みをする傾向があるから、あえて違う手法で戦ってみよう」と、相手の性格や行動を読み切ったの勝利でした。

決勝戦でも相手の二手三手

先を読んだ行動が的中して優勝できたのですが、これもその前のイタリア人選手との再戦があったからこそできたことだと思っています。

「大会を終えて気持ちに変化はありますか」

何事にも落ち着いて対応できるようにになりました。

実は、大会の中で、持参した機材が使えないトラブルがありました。スタッフの方がどうにか動くようにしてくれて大会に参加できたのですが、その影響で開始時間が1時間ほど遅れてしまいました。

普段は、トラブルがあると緊張したり焦ったりしてしまうのですが、この時はなぜか平気でした。この大会に出場したことで、自分が成長できた部分だと思っています。

「これからは追われる立場になりますね」

今回の優勝で、トレーナー名(※1)の「Shadow」が知れ渡ってしまいました(笑)。

今後は世界中の対戦相手が自分を研究してくると思いますが、負けたくないように頑張ります。勝ち続けるためにも、運任せではなく、どのように戦えば勝利の確率を高めることができるかを考えて次の対戦に臨みたいです。

「**連覇を目指して**」

「今後の夢は」

シニアの部で優勝することです。この大会のゲーム部門は、年齢別にジュニア(12歳以下)、シニア(13〜16歳)、マスター(17歳以上の3部門に分かれています。自分が今回ジュニアの部で優勝したことで、シニアの部の世界大会への出場資格を得たので、そこで優勝して連覇したいです。

※1 ゲームの中で使用する名前のこと。

「**問い合わせ先**」

秘書広報課広報広聴担当

☎(584)1111(代)

☎(584)1145

ID 1004747

春日市の家計簿

令和4年度の市の決算がまとまりましたので、概要をお知らせします。

※人口は令和5年3月31日時点の人口(11万2,478人)を基準にしています。 ※令和4年度は令和4年4月1日～同5年3月31日です。

問い合わせ先 財政課財政担当 ☎(584)1111(代) 📠(584)1145

一般会計 市の行政運営の基本的な経費を扱う会計です

総括

歳入は、市税、繰越金および地方交付税などが増えましたが、国庫支出金、市債、寄付金および繰入金などが減り、全体では29億7,282万円の大幅な減少となりました。

歳出は、補助費および人件費などが増えましたが、扶助費、普通建設事業費および積立金などが減り、全体では19億7,628万円の大幅な減少となりました。

その結果、令和4年度の実質収支額は12億8,458万円の黒字となり、令和5年度に繰り越しました。

区分	令和3年度	令和4年度
歳入額	440億15万円	410億2,733万円
歳出額	415億2,081万円	395億4,454万円
差引額	24億7,934万円	14億8,279万円
実質収支額(純黒字額)*	22億3,996万円	12億8,458万円



※「実質収支額(純黒字額)」は、「差引額」から翌年度に繰り越して使うことが決まっている財源を引いた額です。

歳入 410億2,733万円(前年度から29億7,282万円減額)

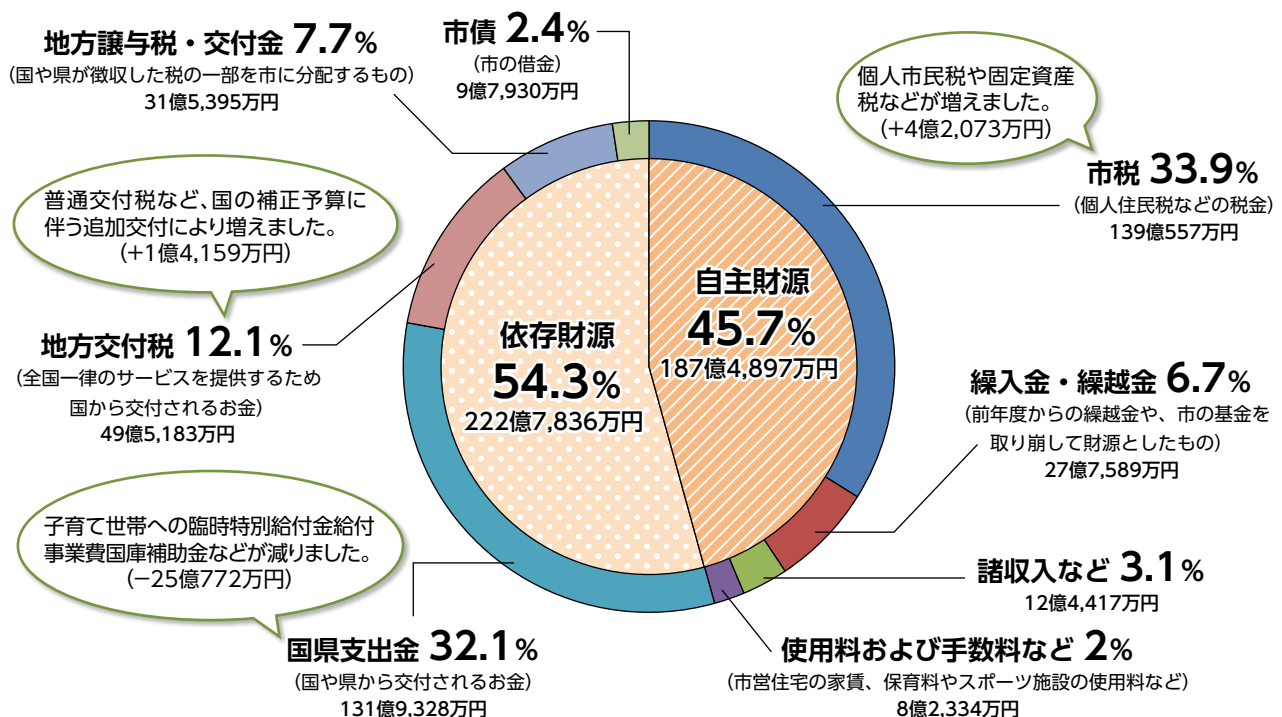

歳出(性質別) 395億4,454万円(前年度から19億7,628万円減額)

性質別分類では「どのような用途にいくらの経費が支出されたか」がわかります。

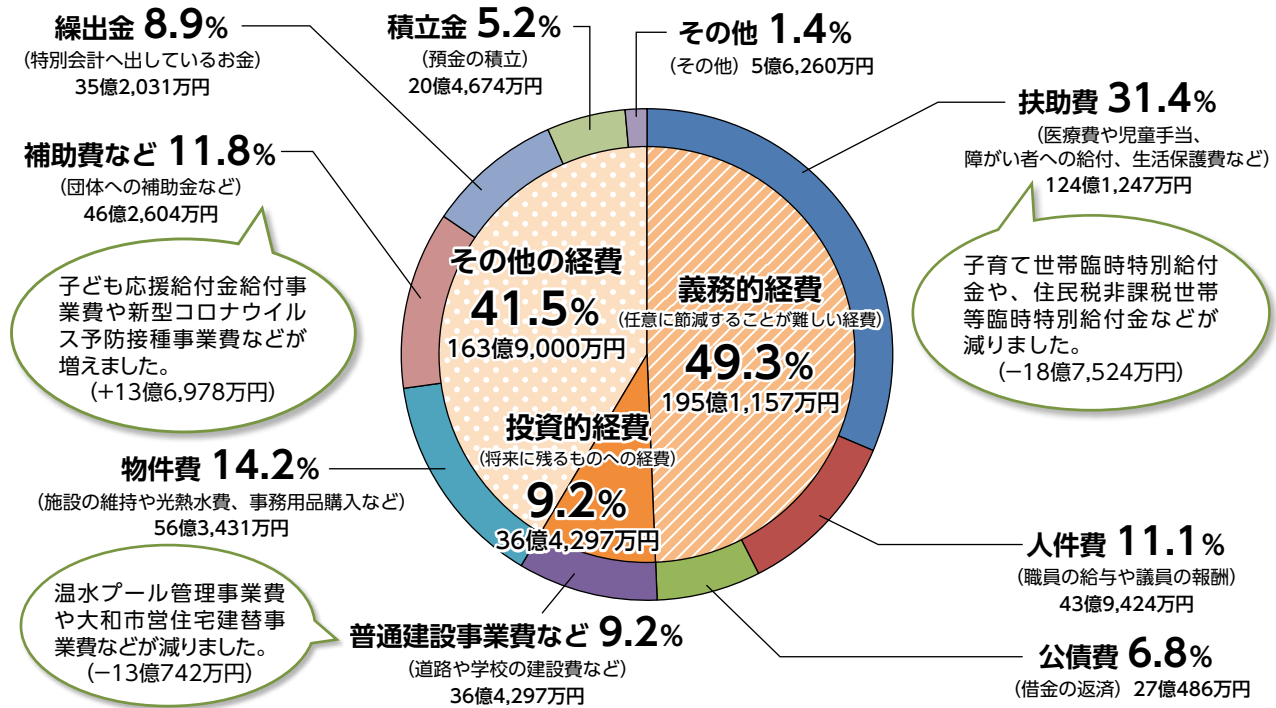

歳出を目的別にみる

目的別分類では「どのような目的のために経費が支出されたか」がわかります。

区分	目的	決算額	対前年度増減額	伸び率	市民1人当たりの決算額	構成比
民生費	子どもや障がい者、高齢者などの福祉	188億5,952万円	-9億5,218万円	-4.8%	16万7,673円	47.7%
総務費	市の運営、戸籍、選挙など	58億1,776万円	5億7,692万円	11.0%	5万1,724円	14.7%
教育費	小・中学校の運営や、文化・スポーツの振興	38億9,962万円	-9億3,690万円	-19.4%	3万4,670円	9.9%
衛生費	健康づくりやごみ処理、リサイクルなど	35億8,561万円	3億3,882万円	10.4%	3万1,878円	9.1%
土木費	道路や公園など都市基盤の整備	27億8,242万円	-8億6,627万円	-23.7%	2万4,738円	7.0%
公債費	借入金の返済	27億488万円	-7,528万円	-2.7%	2万4,048円	6.8%
消防費	市民の生命を守り、災害を防ぐ	10億3,377万円	1,736万円	1.7%	9,191円	2.6%
商工費	商工業の振興、中小企業の育成	4億486万円	-3,818万円	-8.6%	3,599円	1.0%
議会費	議会の運営など	2億5,901万円	-266万円	-1.0%	2,303円	0.7%
農林水産業費	農業振興など	6,508万円	328万円	5.3%	579円	0.2%
労働費	雇用拡大や失業対策など	3,230万円	226万円	7.5%	287円	0.1%
その他	その他の支出	9,971万円	-4,345万円	-30.4%	886円	0.2%
合計		395億4,454万円	-19億7,628万円	-4.8%	35万1,576円	100.0%

主要な事業(金額は令和4年度事業費)

- ◆ 新型コロナウイルス予防接種事業 10億5,832万円
- ◆ 電子計算機器等更新事業 6億6,956万円
- ◆ 中学校施設整備事業 3億9,367万円
- ◆ 欽修市営住宅建替事業 3億1,527万円
- ◆ ふれあい文化センター設備機器等改修事業 2億1,270万円

特別会計など 特定の事業を行うため一般の歳入歳出と区分して処理する会計です

健康保険や介護保険、下水道事業において必要な経費のうち、一部については一般会計から支出しています。

会計区分		歳入(収入)①	歳出(支出)②	差引額(①-②)	一般会計からの繰入金	市民1人当たりの繰入金額
国民健康保険事業特別会計 (国民健康保険の運営のための会計)		103億779万円	101億8,515万円	1億2,264万円	9億7,961万円	8,709円
後期高齢者医療事業特別会計 (後期高齢者医療の運営のための会計)		16億3,720万円	15億6,465万円	7,255万円	3億2,743万円	2,911円
介護保険事業特別会計 (介護保険の運営のための会計)		75億1,643万円	74億3,306万円	8,337万円	11億8,919万円	10,573円
筑紫地区障害支援区分等審査会事業特別会計 (筑紫地区障害支援区分等審査会の運営のための会計)		1,135万円	1,135万円	0円	0円	0円
下水道事業会計 (下水道の管理・運営のための会計)	収益的収支 ^{※1}	22億9,666万円	18億6,409万円	4億3,257万円	3億4,164万円	3,038円
	資本的収支 ^{※2}	4億4,427万円	14億7,831万円	-10億3,404万円 ^{※3}		

※1 収益的収支とは、令和4年度の事業に伴い発生した収益と、それに対応する費用のことです。

※2 資本的収支とは、将来の事業に備えて行う建設改良や借入金返済金などの支出と、その財源となる収入のことです。

※3 下水道事業会計の資本的収支の不足分は、内部留保資金で補っています。

一部事務組合など

例えばごみ処理施設は、どの自治体も必要な施設であるため春日市だけでなく近隣自治体と一緒に運営することで、建物費用や運営費用を節約しています。春日市が近隣自治体と一緒に運営している一部事務組合などの決算状況は、下表のとおりです。

団体名		歳入(収入)①	歳出(支出)②	差引額(①-②)	春日市負担金	市民1人当たりの負担金額
春日大野城衛生施設組合 (し尿、不燃物の処理など)		6億2,054万円	5億2,720万円	9,334万円	2億329万円	1,808円
春日・大野城・那珂川消防組合 (消防に関する業務など)		26億6,624万円	26億4,353万円	2,271万円	9億6,404万円	8,571円
筑紫苑施設組合 (火葬場の運営など)		2億7,868万円	2億7,251万円	617万円	2,972万円	264円
福岡県自治振興組合 (市町村職員の研修、公文書館の運営など)		5億6,298万円	5億6,157万円	141万円	48万円	4円
福岡県市町村消防団員等公務災害補償組合 (非常勤消防団員に係る災害補償に関する事務など)		8,837万円	8,558万円	279万円	77万円	7円
筑紫自治振興組合 (筑紫地区地域活動支援センターつくしぴあの運営など)		4,719万円	4,453万円	266万円	992万円	88円
福岡都市圏南部環境事業組合 (可燃ごみの処理など)		28億4,267万円	27億7,028万円	7,239万円	3億1,991万円	2,844円
福岡県後期高齢者医療広域連合 (後期高齢者医療制度の事務など)	一般会計	3億9,959万円	3億7,443万円	2,516万円	703万円	63円
	後期高齢者医療特別会計	8,236億9,088万円	8,082億2,286万円	154億6,802万円	25億4,317万円	2万2,610円

※ 下水道事業を行う「春日那珂川水道企業団」の決算状況については、同企業団ウェブサイト (<http://kasuga-nakagawa-suido.or.jp>) で公開されます。

市債(借金)および基金(預金)の状況

市債(市の借金)

◆「市債」とは

市債は、道路や公共施設など、耐用期間の長いものを造るために借り入れたお金です。

◆市の市債残高

温水プールの大規模改修を行うための新たな市債発行額が減ったことから、市債残高は昨年度から減少しています。今後も、公共施設の改修工事などが予定されていますので、引き続き借金をし過ぎないようにしなければいけません。

■ 市債発行額と残高の推移(一般会計)

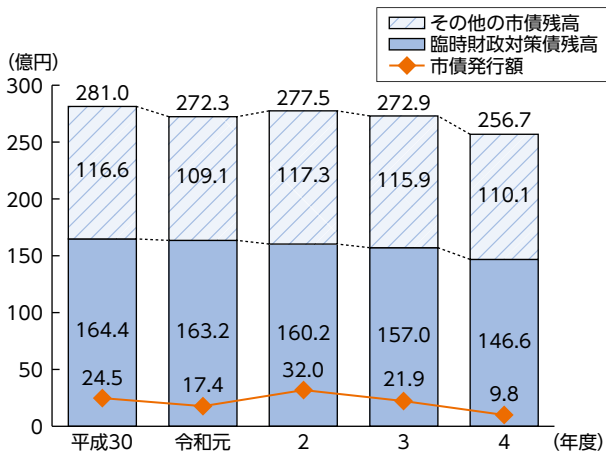

基金(市の預金)

◆「基金」とは

基金は、特定の目的のために資金の積み立て(運用)などを行う市の預金です。そのうち、財政調整基金は、予期しない収入の減少や災害などによる突然の支出に備えるためのものです。

◆市の基金残高

公共施設の更新や県施行都市計画道路事業のための基金に加え、災害などの突発的な支出に備える財政調整基金などを積み立てた結果、市の基金が約17.6億円増加しました。

■ 基金残高の推移

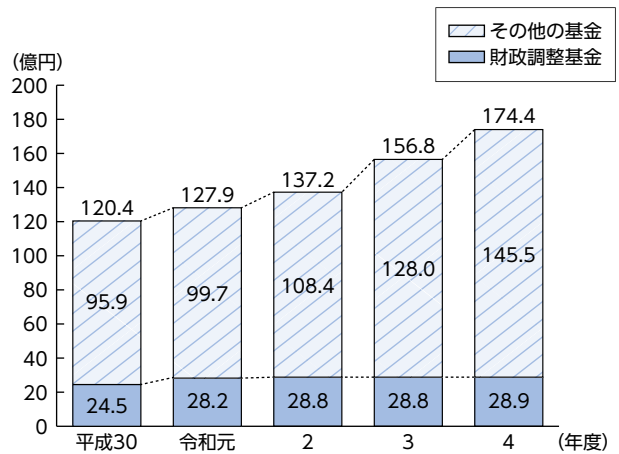

経常収支比率 86.6% (前年度 84.2%)

◆「経常収支比率」とは

毎年の収入に対する、毎年支出が避けられない経費の割合です。この割合が高いほど、新たなサービスの開始や公共施設の建設といった経費に充てる余裕が少なくなり、財政運営が厳しくなります。

市が突然の支出に耐えられるのか、新たなサービスを展開できる力があるのかを表しています。

◆市の「経常収支比率」

前年度から2.4ポイント悪化しました。

◆悪化した原因

物件費や操出金などによる経常的経費が増加したことが主な原因です。

■ 経常収支比率の推移

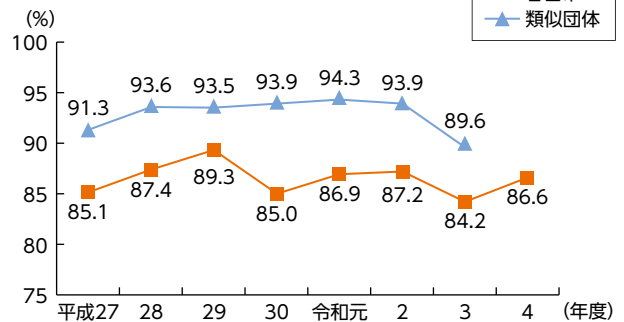

※類似団体とは、全国の市の中で人口と産業構造が類似した団体を指します。県内では飯塚市、県外では東京都武蔵野市などが類似団体になります。

※類似団体の令和4年度数値はまだ公表されていません。

大型公共施設などの更新事業の推進により、今後も借り入れは必要ですが、引き続き可能な限り新規の借り入れを抑制し、また、自主財源の確保、事務事業の一層の見直し、適正な受益者負担を図ることで、健全な財政運営に努めます。



ブラかすが歴史散歩 日本遺産 小水城を巡る(無料)

申込・問い合わせ先 奴国の丘歴史資料館
☎(501)1144 📠(573)1077 🆔 1012752
✉ nakoku@city.kasuga.fukuoka.jp

ウトグチ瓦窯展示館を見学後、天神山水城跡、大土居水城跡を徒歩で巡ります。

小学生以下は保護者が同伴してください。

日時 11月25日(土)

午前9時30分～正午

集合場所 同展示館

定員 20人(申込多数の場合抽選)

※11月15日(水)に当選者のみに連絡します。

申込方法 11月10日(金)までに市ウェブサイトから申し込むか、窓口、電話、ファクス、Eメールのいずれかで参加者全員の氏名、電話番号を伝える

※参加者本人かその家族が申し込んでください。

※参加者が中学生以下の場合は、申し込み時に知らせてください。



▲市ウェブサイト



出前トーク「市長と語る」 11月の日程

問い合わせ先 秘書広報課広報広聴担当
☎(584)1111(代) 📠(584)1145 🆔 1006782

○地区トーク

より良い春日のまちづくりのため、市長が各地区公民館を訪問し、市民の皆さんと意見を交換します。

期日・場所

- ▷11月7日(火):千歳町地区公民館
- ▷11月8日(水):光町地区公民館
- ▷11月9日(木):大和町地区公民館
- ▷11月13日(月):下白水北地区公民館
- ▷11月14日(火):白水ヶ丘地区公民館
- ▷11月20日(月):宝町地区公民館
- ▷11月22日(水):下白水南地区公民館
- ▷11月30日(木):上白水地区公民館

時間 午後7時～8時30分

○全体トーク

各地区で開催している出前トークに参加できない人や、全市的な意見のある人を対象に「全体トーク」を行います。手話通訳と要約筆記もあります。

日時 11月12日(日)

午後2時30分～4時

場所 ふれあい文化センター旧館大会議室



功績をたたえて 第36回春日市表彰式

問い合わせ先 総務課総務担当
☎(584)1111(代) 📠(584)1142 🆔 1007377

毎年11月3日「文化の日」に、福祉や教育、スポーツなどさまざまな分野で、市の発展に寄与した人や市民の模範となる人などを表彰しています。

表彰者の功績をたたえるため、ぜひ来場してください。

日時 11月3日(金)・(祝)

午前10時～正午(予定)

場所 ふれあい文化センター旧館サンホール

※被表彰者は、10月25日(水)から市ウェブサイトに掲載します。



一時停止します 証明書コンビニ交付サービス

問い合わせ先 市民課受付戸籍担当
☎(584)1111(代) 📠(584)1141 🆔 1000848

春日市役所の停電点検によるシステム停止のため、コンビニで証明書の交付ができない時間があります。

日時 10月21日(土)午後5時～22日(日)午前6時30分

停止対象

- ▷住民票の写しなどの全ての証明書の取得
- ▷戸籍証明書の利用登録申請

※本籍が春日市にあり、住所が市外の人が対象です。



年金生活者支援給付金 対象者へ請求手続きの案内を送ります

問い合わせ先

▷年金生活者支援給付金専用ダイヤル(ナビダイヤル)

☎0570(05)4092

▷南福岡年金事務所

☎(552)6112 ☎(541)7649

年金生活者支援給付金は、公的年金などの収入やその他の所得額が一定基準額以下の年金受給者の生活を支援するため、年金に上乗せして支給されるものです。

対象者には日本年金機構が9月上旬頃から請求手続きの案内を送付しています。給付金の受け取りには、この案内に同封のはがき(年金生活者支援給付金請求書)による請求が必要です。

現在受給している人は、改めて請求書を提出する必要はありません。

案内送付対象者 これまで受給しておらず、令和5年度から該当になる人

受給要件

▷高齢基礎年金を受給し、次の要件を全て満たす人

▶世帯全員の市町村民税が非課税

▶65歳以上

▶年金収入額とその他所得額の合計が87万8,900円以下

▷障害基礎年金または遺族基礎年金を受給し、前年の所得額が472万1,000円以下

請求方法 日本年金機構から送付される請求手続きの案内に同封のはがき(年金生活者支援給付金請求書)に必要事項を記入し、郵便で日本年金機構へ送る

申請期限 令和6年1月4日(木)

注意事項

▷新たに年金を請求し、該当になる人は、年金請求の際に併せて手続きしてください。

▷案内送付対象者以外でも、受給要件を満たしていれば、随時請求の手続きを受け付けています。

▷日本年金機構や厚生労働省から電話で口座番号などを聞くことや、手数料などの金銭を求めめることはありません。不審な電話や案内には注意してください。



▲厚生労働省ウェブサイト



市総合情報メール 令和6年3月で配信を終了します

問い合わせ先 秘書広報課広報広聴担当

☎(584)1111(代) ☎(584)1145 ☎ 1012945

市は総合情報メール配信事業として、防犯・防災、市政、イベントなど、さまざまな分野の情報を配信するサービスを行ってききましたが、市LINE公式アカウントの充実や、それに伴う総合情報メール利用者の減少などを踏まえ、総合情報メール事業を廃止することとなりました。

今後も市報、市ウェブサイト、LINEなどで積極的な情報発信を行っていきます。

廃止時期 令和6年3月31日

○市LINE公式アカウント

LINEでは総合情報メールと同様の情報の受信ができますので、ぜひ友だち登録をお願いします。



▲市LINE公式アカウント友だち登録はこちらから

○メールでの受信を希望する場合

防犯・防災情報は、市以外の機関でもメール配信を行っていますので、登録を検討してください。いずれも、情報を受信したいエリア(市町村)が選択できます。

▷防災などの情報「防災メール・まもるくん」

県が提供するもので、防災気象情報や避難情報などを受信できます。また、市が配信する徘徊・行方不明者情報なども受信できます。

▷防犯情報「ふっけい安心メール」

県警察が提供するもので、事件・不審者情報などを受信できます。



▲県ウェブサイト(防災メール・まもるくん)



▲県警察ウェブサイト(ふっけい安心メール)

(株)JR西日本新幹線テクノスから寄贈

伝声器「ささやコール」寄贈式



▲左から^{あじさか}鯨坂課長、^{まきはら}牧原社長、^{いのうえ}井上市長、^{すぎやま}杉山部長

9月7日、(株)JR西日本新幹線テクノスから、自社開発製品の伝声器「ささやコール」102個が寄贈されました。

「ささやコール」は、新幹線の技術力を生かして開発された小さい声でも聞き取りやすくなる会話補助具です。牧原 弘社長は「窓口業務や市内の福祉施設などさまざまな場面が高齢者との対話などにご活用いただきたい」と話しました。

ふるさと納税返礼品

(株)JR西日本博多総合車両所見学ツアー



▲運転台で運転士から説明を聞く寄付者

市と包括連携協定を締結している(株)JR西日本が、9月2日にふるさと納税の返礼品として「博多総合車両所見学ツアー」を実施し、県内外から寄付者18人が参加しました。

寄付者は、500系特別臨時列車で博多駅から博多総合車両所間を往復し、普段は非公開の新幹線運転台やずらりと並ぶ新幹線車両の見学を通して「新幹線の世界」を満喫しました。

弥生の里児童画大賞展関連事業

弥生の里アートワークショップ



▲絵の具やペンなどを使って自由に描く子どもたち

9月10日、ふれあい文化センターで、弥生の里アートワークショップが開催されました。

子どもたちは、のれんの形をした布に、絵の具や布の端切れなどを使って絵や文字を描き、自由に表現することの楽しさを感じていました。

作品は市文化祭(11月3日(金)・祝~4日(土))や弥生の里児童画大賞展の展示会(12月7日(木)~17日(日))で披露されます。

訓練で培った消防技術を披露

第50回春日市消防操法大会



▲開会式に臨む消防団員

9月9日、市民の生命や財産を守るため、消防団の消防技術の向上や士気高揚を目的として、春日東中学校で市消防操法大会が開催されました。

団員は日頃から訓練に励み、その成果を披露しました。

ポンプ車の部で、東分団が優勝、北分団が準優勝し、優勝した東分団は来年行われる筑紫地区消防操法大会に出場します。

春日市域における公衆衛生の向上のため

ごみ収集業者と包括連携協定を締結



▲左から(有)春日環清松尾社長、藤原代表取締役、井上市長、(有)共栄資源管理センター江口社長

9月14日、市は市一般廃棄物収集運搬委託・許可業者(有)共栄資源管理センター、(株)グリーン春日、(有)春日環清と市域における公衆衛生の向上、持続可能な社会の推進、その他市民サービスの向上などを目的とした連携協定を締結しました。

3者を代表し、(株)グリーン春日の藤原健二代表取締役は「この協定が市のますますの発展につながることを願っている」と述べました。

恒久平和の実現を目指して

春日市戦没者追悼式



▲式辞を述べる井上市長(中央)

9月15日、ふれあい文化センターで戦没者追悼式が開催されました。遺族など約80人が参列し、全員で黙とうを捧げ献花が行われました。

市長は「私たち市民は、昭和60年の『非核平和の都市宣言』にのっとり、戦争の惨禍を絶対に繰り返さないとの決意を新たにし、次世代の人たちに戦争の悲惨さを教訓として語り継ぎ、恒久平和の実現に、より一層の努力をします」と慰霊の言葉を述べました。

歴史に触れよう

第11回弥生の里かすが奴国の丘フェスタ

9月23日、奴国の丘歴史資料館と奴国の丘歴史公園で「第11回弥生の里かすが奴国の丘フェスタ」が開催されました。当日は、約2,560人が来場し、大いに盛り上がりました。

勾玉作りや土鈴作り、甕棺体験などさまざまなイベントが開催され、訪れた人は弥生時代の人々の生活を体感していました。

勾玉作りを体験していた姉妹は「この日を楽しみにしていた。歴史が好きで、他にもたくさん体験したい」とうれしそうに話していました。

「風の丘コンサート」ではお笑いコンビのレモンティーの2人が司会として進行し、会場は終始盛り上がりっぱなしでした。また、本フェスタのテーマ曲である「風紋」の作曲者でもある和田名保子さんのオカリナ演奏と、海外でも活躍する奄美大島出身の歌手中 孝介さんの出演で、来場した人たちは、青空の下、奴国の雰囲気包まれながら音楽に耳を傾け、弥生時代に思いをはせていました。



▲大人から子どもまで勾玉作りを体験



▲多くの来場者でにぎわう風の丘コンサート

イベント Event

開催します

第21回かすがフリーマーケット^{イン}社協

地域住民同士の交流とチャリティ活動を目的に、フリーマーケットを開催します。

今回は、福祉施設や団体・企業の協力で新鮮な野菜の販売、キッチンカーの出店もあります。また、子どもが楽しめる遊びの広場も開催します。

日時 11月12日(日)(雨天決行)

午前10時～午後2時30分

場所 市社会福祉センター(昇町3-101)

※駐車場は数に限りがあります。

問い合わせ先 市社会福祉協議会福祉推進課フリマ担当

☎(5881)7225

☎(5881)7258

ポタリングを楽しみませんか かすが自転車さんぽ2023

ポタリングとは、散歩をするように自転車でゆっくりのんびり走ることをいいます。地域の店や自然、歴史など、まちの魅力を楽しみながら巡ってみませんか。

対象 小学4年生以上

※小学生は保護者が同伴してください(保護者も自転車で参加)。

日時 11月23日(木)・(祝)

午前10時～午後3時

集合場所 春日公園正面入口(原町3-1-14)

参加費 500円(保険料含む)

※参加記念品(記念バッジ)を配布します。

定員 300人(申込先着順)

申込方法 11月20日(月)までに次のQR

コードから申し込む

問い合わせ先 春日ポタリング実行委員会 中野

☎090(5747)9276



市民半額観劇会 ミュージカル『ベートーヴェン』

日時

▽令和6年1月4日(木) 午後5時～

▽1月5日(金) 正午～

▽1月6日(土) 正午～、午後5時～

▽1月7日(日) 正午～

場所 福岡サンパレスホテル&ホール
(福岡市博多区築港本町2-1)

出演者 井上芳雄、花總まりほか

料金 S席8000円(通常1万6000円)

※別途取扱手数料(1枚400円、2枚700円)と振替手数料が必要で

す。

定員 各回30人(申込多数の場合抽選)

申込方法 11月10日(金)(消印有効)までにはがきに郵便番号、住所、氏名、年齢、電話番号、希望講演日時(1通1公演のみ)、申込人数(2人まで)を書いて送る

申込・問い合わせ先 (公社)日本演劇興行協会市民半額会事務局(〒810-8799日本郵便(株)福岡中央郵便局留)市民半額会)

☎(751)8258(月～金曜日(祝日を除く)午前10時～午後6時)

す。

スポーツ Sports

みんなで楽しく グラウンド・ゴルフ教室

対象 市に居住する小学4年生以上の人

日時 10月21日(土)

午前10時～正午(受付:午前9時40分～)

※雨天の場合は中止します。

場所 総合スポーツセンター屋外競技場

参加費 1人100円(保険料含む)

定員 30人(申込先着順)

申込方法 10月15日(日)20日(金)に電話

またはファクスで住所、氏名、年齢、電話番号、道具の有無を伝える

申込・問い合わせ先 市グラウンド・ゴルフ協会 西島

☎(402)4511(☎兼用)

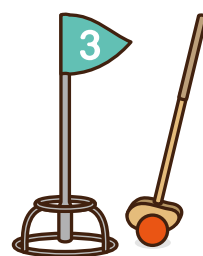

スポーツフェスタ スポーツ体験教室(無料・申込不要)

さまざまなスポーツを体験して、体を動かしましょう。

誰でも参加できます。

日時 11月4日(土)

午前10時～午後3時

場所 総合スポーツセンター

内容

▽午前10時～正午

剣道、ビーチボール、卓球、モルック、体操、ラクロス、ダンス、テニス、グラウンド・ゴルフ、野球、ソフトボール、ラグビー

▽午後1時～3時

剣道、少拳、バレーボール、フィットネス、サッカー

問い合わせ先 市スポーツフェスタ実行委員会事務局(文化スポーツ課内)

☎(571)3247

☎(571)3305

📄1010675

健康 Health



**保健師・管理栄養士が応じます
健康相談会(無料)**

健診の結果で気になること、健康に関する不安や心配、健康づくりのことなどの相談に、個別に応じます。

一人一人に合った生活習慣の改善方法を一緒に考え、行動に移せるようにサポートします。

日時

▽午前9時15分～11時15分
10月28日(土)、11月6日(月)、8日(水)、17日(金)、18日(土)
▽午後1時15分～3時15分
10月26日(木)、11月2日(木)、13日(月)、14日(火)、15日(水)

▽午後4時45分～6時45分
11月15日(水)

※相談時間は45分程度です。

場所 いきいきプラザ

申込方法 希望日の3日前までに市ウェブサイトまたは電話で申し込む
申込・問い合わせ先 健康課健康づくり担当

☎(501)1134
☎(501)1135
☎1001788

**運動を始めるきっかけづくり
はつらつ運動教室(無料)**

自分の体を知って、運動を始めるきっかけにしませんか。
運動習慣のない人や、体力に自信が

ない人でも取り組みやすい内容です。
動きやすい服装で来てください。

対象 市に居住する65歳以上で、要介護(要支援認定を受けていない人)

日時 11月8日(水)

午後1時30分～3時

場所 総合スポーツセンター

定員 30人(申込先着順)

持ってくるもの 上靴、筆記用具、飲み物

申込方法 10月16日(月)～11月7日(火)に

窓口、電話、ファクスのいずれかで住所、氏名、年齢、電話番号を伝える

申込・問い合わせ先 高齢課高齢者支援担当

☎(584)1111(代)
☎(584)3090



**懐メロで脳の活性化
リズムで介護予防(無料)**

昔懐かしい楽曲に合わせて、簡単な体操や合奏を行います。

動きやすい服装で来てください。

対象 市に居住する65歳以上で、要介護(要支援認定を受けていない人)

日時 11月16日(木)

午後2時～3時30分

場所 総合スポーツセンター

定員 40人(新規申込者優先)

持ってくるもの 上靴、筆記用具、飲み物

申込方法 10月16日(月)～23日(月)に市

ウェブサイトから申し込むか、窓口、電話、ファクスのいずれかで住所、氏名、年齢、電話番号を伝える

申込・問い合わせ先 高齢課高齢者支援担当

☎(584)1111(代)
☎(584)3090

☎1012525



▲市ウェブサイト

**元気で長生きする方法を学ぶ
75歳からの健康講座(無料)**

□腔機能が低下してしまうと、食事や会話が困難になり、生活の質が下がってしまいます。□の健康を維持し、充実した生活を送るために学びませんか。

対象 市に居住する75歳以上の人

日時 11月22日(水)

午後2時～4時

場所 いきいきプラザ健康指導室

内容 歯科衛生士による講話「お□の健康と□腔体操」

定員 50人(申込先着順)

持ってくるもの 筆記用具、飲み物

申込方法 10月16日(月)～11月15日(水)に

窓口、電話、ファクスのいずれかで住所、氏名、年齢、生年月日、電話番号を伝える

申込・問い合わせ先 健康課健康づくり担当

☎(501)1134
☎(501)1135

講演・講座 Lecture Course



**白水大池公園星の館
カメラ講座(無料)**

自分の持っているカメラで星の写真撮影に挑戦しませんか。

対象 デジタル一眼レフカメラかミラーレスデジタルカメラを持っている人

期日 11月14日～12月5日の毎週火曜日(全4回)

※できるだけ4回全てに参加してください。

時間 午後7時30分～9時

場所 同館

定員 15人(申込先着順)

申込方法 11月12日(日)までに電話、ファクス、Eメールのいずれかで氏名、年齢、電話番号を伝える

申込・問い合わせ先 同館(金～日曜日の午後2時～9時)

☎(983)7755
☎(983)7756

✉info@hoshinoyakata.com
http://www.hoshinoyakata.com

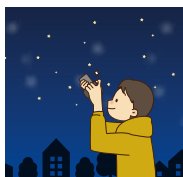

郷土史研究会主催 『歴史講演会』
郷土の歴史を学ぶ

春日市と那珂川市の郷土史研究会が
合同で講演会を開催します。

地域の歴史や文化について楽しく学
びませんか。

日時 11月23日(木)・祝

午前10時～正午

場所 奴国の丘歴史資料館研修室

※駐車場は数に限りがあります。でき
るだけ公共交通機関を利用するか、
自転車や徒歩で来てください。

演題 「弥生時代の権」～弥生人は重
をどうはかったのか～

講師 武末純一さん(同資料館名誉館長)

参加費 200円(資料代)

定員 25人(申込先着順)

申込方法 10月20日(金)以降に窓口、電

話、ファクス、Eメールのいずれか

で氏名、年齢、電話番号を伝える

申込・問い合わせ先 同資料館

☎(501)1144

F(573)1077

✉nakoku@city.kasuga.fukuoka.jp

春日シニアライフ研究会
参加者をつくるシニアライフ講座

シニア世代が生き生きと心豊かに生
きるための講座です。

誰でも参加できます。内容など詳し
くは問い合わせください。

日時 10月21日、11月25日、12月23日、

令和6年1月27日、2月17日、3月

23日の各土曜日(全6回)

午後1時30分～4時40分
場所 ふれあい文化センター

内容

▽第一部：生きがいづくり講座(自分
史年表づくり、スマホお悩み相談、
春日よかとこマップづくり、音楽・
映画・本の旅、健康講座・健康スポー
ツ体験など)

▽第二部：プレ終活講座(モノとお金
の終活、資産形成と資産活用(積立
NISAなど)、カラダの終活、供
養と終活など)

参加費 1回500円

定員 20人(申込先着順)

申込方法 10月19日(木)までに電話また

はEメールで住所、氏名、年齢、電

話番号、参加希望日を伝える

申込・問い合わせ先 春日まちづくり

支援センター・ぶどうの庭

☎(589)3388

F(589)3399

✉info@budounonowa.com

女性のためのプチ起業塾(無料)
今ドキの投稿作成セミナー&ワーク

集客に必要なSNS活用の知識を学
びながら、同じ夢や悩みを持つ仲間と
出会える人脈づくりの場として、ぜひ
活用してください。

講座のみを受講したい人向けのオン
ライン同時配信もあります。

※託児もあります(午後5カ月～5歳、

1人300円、先着4人、11月6日

(月)までに要申込。

対象 起業検討中または起業初期の女性

日時 11月15日(木)
午前10時～午後0時30分(うち交流
会50分)

場所 男女共同参画センターじよなさん

内容 インスタグラムリールでよく見
かける今ドキの投稿作成セミナー&
ワーク

定員 15人(申込先着順)

持ってくるもの スマートフォン、イ
ンスタグラムに投稿可能な写真、デ
ータ(ラカット)

申込方法 11月14日(水)正午までに市

ウェブサイトをまたは電話で申し込む

申込・問い合わせ先 同センターじよ

なさん

☎(584)1201

F(584)1181

☎1012196



▲市ウェブサイト

子育て中の女性のための
再就職準備セミナー(無料)

子育てと仕事を両立するために必要
な条件整理や応募書類の書き方などを
子育て就職支援ナビゲーター(ハロー
ワーク福岡南)から学びます。

※託児もあります(午後5カ月～5歳、

1人300円、先着8人、11月7日

(火)までに要申込。

日時 11月17日(金)

場所 男女共同参画センターじよなさん

定員 15人(申込先着順)

申込方法 11月16日(木)正午までに市

ウェブサイトをまたは電話で申し込む

申込・問い合わせ先 同センターじよ

なさん

☎(584)1201

F(584)1181

☎1012735



▲市ウェブサイト

令和5年度ALS患者・家族交流会
筑紫保健福祉環境事務所

講話はオンラインでも視聴できます。

対象 ALS(筋萎縮性側索硬化症)療

養中の人やその家族

日時 11月17日(金)

午後2時～3時40分

場所 県筑紫総合庁舎2階大会議室

(大野城市白木原3-5-25)

内容

▽講話：ALSの生活の工夫と自分で
できる災害対策(50分)

▽交流会：日頃の思いの共有や情報交
換など(40分)

定員 20人程度(申込先着順)

申込方法 11月8日(水)までに電話また

はファクスで住所、氏名、電話番号
を伝える

申込・問い合わせ先 同事務所健康増

進係

☎(513)5583

F(513)5598

福祉

Welfare



市シニアクラブ連合会

福祉大会(無料・申込不要)

表彰式の後、各地区代表者による演芸大会を行います。

日時 11月10日(金)

▽表彰式：午後1時～

▽演芸大会：午後2時～4時(予定)

※演芸大会は、入退場は自由です。

場所 ふれあい文化センター新館スプリングホール

問い合わせ先 同連合会 後藤

☎(501)0053 ㊟兼用

スキマ時間を生かして活動しませんか
運転ボランティア講座(無料)

市社会福祉協議会では、公共交通機関を利用することが困難な人に対し、気軽に外出できるよう福祉車両で外出支援を行う住民参加型移送サービスを行っています。

運転ボランティアについて、学び・体験できる講座です。

日時 11月8日(水)

午前10時～正午

場所 市社会福祉センター大会議室

(昇町3-1-01)

内容

▽講義：「住民参加型移送サービス」について

▽体験：車椅子、福祉車両(安全運転管理協議会協力)

申込方法 10月31日(火)までに電話、

ファクス、Eメールのいずれかで、住所、氏名、電話番号を伝える

申込・問い合わせ先 同協議会ボランティアセンター

☎(501)1136

㊟(581)7258

✉kasuga-volo@aiforos.ocn.ne.jp

子育て
Child Rearing



親子で交流しませんか

はじめまして♪あかちゃん(無料)

対象 市に居住する生後2～6カ月(令和5年5～8月生まれ)の子どもとその保護者

※初めて参加する子どもが対象です。きょうだい児の参加はできません(託児なし)。

日時 11月7日(火)、8日(水)

午前10時30分～11時50分

場所 須玖児童センター

内容 タッチケア、ふれあい遊び、絵本の紹介、子育て情報の紹介、交流会、身体測定、子育て支援員による相談など

定員 各8組(申込先着順)

持ってくるもの 母子健康手帳、バスタオル

申込方法 10月17日(火)～31日(火)に電話(午前10時～午後6時)、ファクス、Eメールのいずれかで居住地区、氏名、電話番号、子どもの名前・生年月日、参加希望日を伝える

申込・問い合わせ先 同センター

☎(573)2431

㊟(584)7739

✉sugujidocenter@fcoop.or.jp

料理が苦手な人も大歓迎
離乳食教室

離乳食の作り方や進め方について、月齢の近い子どもを持つ保護者同士、一緒に学びませんか。

対象 おおむね生後5～8カ月児の保護者

日時 11月6日(月)

午後1時30分～3時(受付：午後1時15分)

場所 いきいきプラザ多目的室1

内容 離乳食の進め方の講義、試食参加費 200円

定員 12人(申込先着順)

持ってくるもの 母子健康手帳、筆記用具、バスタオル(子連れの場合)、飲み物

申込方法 10月19日(水)～27日(金)にウェブサイトまたは電話で申し込む

申込・問い合わせ先 健康課健康づくり担当

☎(501)1134

㊟(501)1135

㊟1009568



▲市ウェブサイト

ファミサポかすが

おねがい会員説明会(無料)

ファミリー・サポート・センター

(ファミサポ)かすがとは、子育ての手伝いをしてほしい人(おねがい会員)と子育ての手伝いをしたい人(まかせて会員)が、会員登録をし、相互に援助活動を行う会員組織です。

子育て中の「困った」を、まかせて会員がサポートしてくれます。

いざというときのために登録しませんか。

※託児もありません(生後3カ月以上、無料、先着10人程度、要申込)。

※子どもの同席はできません。

日時 11月13日(月)

午前10時～正午

場所 いきいきプラザ健康指導室

定員 20人程度(申込先着順)

持ってくるもの 証明写真(縦3cm、横2.4cm)2枚、筆記用具

申込方法 10月16日(月)～11月2日(水)に電話、ファクス、Eメールのいずれかで住所、氏名、電話番号、託児の有無(有のときは、子どもの名前、生年月日)を伝える

※チラシは市役所市民ホール、ふれあい文化センター、いきいきプラザ、児童センターに置いてあります。

申込・問い合わせ先 ファミサポかが事務局

☎(584)7700

㊟(501)0051

✉famisapo@city.kasuga.fukuoka.jp



**家族で考えるスマホ時代の情報リテラシー
子育て講演会(無料)**

インターネットやSNSからの情報を適切に読み取り、選択し活用するための「情報リテラシー」について学びます。誰でも参加できます。

※託児もありません(生後5カ月〜就園前、1人300円、先着10人程度、11月14日(火)までに要申込)。

日時 11月21日(火)

午前10時〜正午(受付:午前9時30分〜)

場所 ふれあい文化センター旧館サンホール

定員 100人(申込先着順)

申込方法 11月17日(金)までに市ウェブサイトまたは電話で申し込む

申込・問い合わせ先 地域教育課地域教育担当

☎(981)0101

F(584)1153

✉syakai@city.kasuga.fukuoka.jp

☎1011941



▲市ウェブサイト

環境

Environment



家庭で簡単生ごみダイエット

ダンボールコンポスト講習会入門編(無料)

ダンボールコンポストは、毎日50

0グラムの生ごみを3カ月間処理できる優れたものです。完成した堆肥を使えば、栄養たっぷりのおいしい野菜作りができます。

ごみを削減しながら、自宅でエコライフを実践しませんか。

※講習会受講後は、ダンボールコンポスト用具の購入費補助を受けられます。

日時 11月14日(火)

午前10時〜11時30分

場所 市役所405・406会議室

定員 20人(申込先着順)

持ってくるもの 筆記用具

申込方法 11月6日(月)までに市ウェブサイトから申し込む

※インターネットが使えない場合は電話で申し込みます。

申込・問い合わせ先 環境課ごみ減量担当

☎(584)1157

F(584)1147

✉gomigen@city.kasuga.fukuoka.jp

☎1012511



▲市ウェブサイト



試験

Test



**令和5年度
自衛官採用試験**

申込方法など、詳しくは問い合わせてください。

○陸上自衛隊高等工科学校生徒

対象 15〜16歳の男子(令和6年4月1日時点)

期日 令和6年1月13日(土)または14日(日)

申込期限 令和6年1月5日(金)

○第3回自衛官候補生

対象 18〜32歳の人

期日(2日間)

▽ウェブ試験
11月12日(日)〜14日(火)のうち指定する1日

▽口述・身体検査
11月17日(金)〜20日(月)のうち指定する1日

申込期限 11月6日(月)

問い合わせ先 自衛隊福岡地方協力本部福岡地区隊春日分駐所

☎(591)7450

F(591)7451

☎https://www.mod.go.jp/pco/fukuoka/

相談

Consultation



**公正証書による遺言や契約など
土曜日の無料公正相談**

日時 10月21日(土)

午前9時〜午後5時
※毎月第3土曜日に開催予定です。月〜金曜日も、無料で相談に応じています。

場所 筑紫公証役場(太宰府市都府楼南5-5-13)

申込方法 事前に電話で予約する

申込・問い合わせ先 同役場

☎(925)9755

F(925)2010

**法務局&司法書士会による
相談セミナー・無料相談会**

令和6年4月から義務化される不動産の相続登記についてのセミナーや、相続・遺言に関する無料相談会を開催します。

日時 11月18日(土)

▽法務局によるセミナー

時間 午後1時〜1時30分

定員 50人(予約優先)

▽司法書士会による相談会

時間 午後1時30分〜4時

定員 25組(申込先着順)

※相談時間は1組30分です。

場所 福岡法務局(福岡市中央区舞鶴3-5-25)

申込方法 11月1日(火)〜17日(金)に電話

で申し込む

申込・問い合わせ先 同局民事行政調

査官室

☎(721)9383





出前トーク

よりぬき TALK

令和5年度出前トーク(市長と語る)の意見の一部と、それに対する市の回答を紹介します。

意見 朝、渋滞を回避するための抜け道として、住宅地内を多くの車が通行している。

通学路になっているにも関わらず、狭い道を速度を上げて走行しており危険である。対策をお願いしたい。(岡本地区)

市の回答 歩行者の安全性を高めるため、グリーンベルトの設置や路面標示などを実施しています。時速30kmまでの速度制限を設けることについては、春日警察署の担当者に相談したいと思います。

なお、一方通行などとするには、周辺住民のほぼ100%の同意が必要となり、難しい状況です。

また、この件については、県道31号線の渋滞が影響しているため、抜本的な解決には、都市計画道路長浜太宰府線の早期完成が重要です。道路の完成までは時間がかかる見込みですが、市としても早期の供用開始に向けて県に要望を続けます。

問い合わせ先 秘書広報課広報広聴担当

当

☎(584)1111(代)

☎(584)11145

☎1002513

乗るなら確認

自賠責保険・共済の加入を忘れずに

令和4年の事故発生件数は約30万件、死傷者数は36万人と、国民の誰もが交通事故の被害者にも加害者にもなり得る極めて深刻な状況となっています。

自賠責保険・共済は、全ての車・バイクなど1台ごとに加算が義務付けられており、加害者の賠償責任を担保することで、被害者の基本的な賠償を保証する制度であり、被害者の救済を目的としています。

一人一人が、より一層自賠責制度の役割や重要性、保険金・共済金の支払いの仕組みなどを十分に理解・認識することがとても大切です。

○自賠責保険・共済なしでの運行は法令違反

自賠責保険・共済なしで運行することは法令違反となりますので忘れずに加入してください。

問い合わせ先 国土交通省九州運輸局福岡運輸支局輸送部

☎(673)1191(自動音声案内②)



みんなで防犯 みんなで防災



11月9日～15日は「秋の火災予防運動」期間

「119番」の語呂合わせで制定された「119番の日」の11月9日から1週間は、火災の発生を防止することを目的とした、火災予防運動期間です。

これからの季節は、空気が乾燥し火災が発生しやすくなります。火災の中でも、特に住宅火災の件数が多いので、日頃から火災予防の対策に取り組みましょう。

4つの習慣



寝たばこは絶対しない、させない



こんろを使うときは火のそばを離れない



ストーブの周りに燃えやすいものを置かない

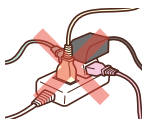

コンセントはほこりを清掃し、 unnecessary プラグは抜く

問い合わせ先 安全安心課危機管理担当
☎(584)1111(代) ☎(584)1143 ☎1011854

かすがくん・あすかちゃん 着ぐるみの貸し出し(無料)

地域のイベントなどの盛り上げ役として「かすがくん・あすかちゃん」を登場させませんか。

申込方法や着ぐるみの着用条件など、詳しくは市ウェブサイトを見てください。

貸出対象 5人以上の団体が開催する

市民に開かれた次のいずれかの行事

▽市が共催、後援をする行事

▽市が構成団体または事務局となっている団体が開催する行事

▽国または地方公共団体が開催する行事

▽自治会、PTAなど、市に拠点を置

く

公共的団体が開催する行事

※市内で開催する行事を優先します。

貸出期間 必要とする最小限の期間

(受取・返却期間を含む最長7日間以内)

申込・問い合わせ先 秘書広報課広報

広聴担当

☎(584)1111(代)

☎(584)11145

☎1002182



▲市マスコットキャラクター かすがくん あすかちゃん

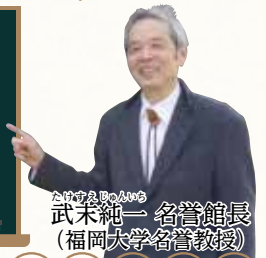

問い合わせ先 文化財課整備活用担当 ☎(501)1144 📠(573)1077

7世紀の東アジアは激動の時代で、隋が滅亡し唐王朝が成立する中、朝鮮半島の高句麗、百濟、新羅も影響を受け国際情勢は不安定になりました。倭(当時の日本)は友好国であった百濟を救援するために援軍を派遣しますが、663年に白村江の戦いで大敗します。

水城跡は唐・新羅の侵攻に備えて造られました。『日本書紀』には「天智三(664)年、筑紫に大堤を築き水を貯えしむ、名づけて水城」と記されています。水城跡は土



▲木樋取水部の出土状況

壘と濠からなる防衛施設だと分かります。

市内には、水城大堤に連なる古代の防衛線の西北隅に大土居水城跡と天神山水城跡があります。これらは日本遺産になっており、距離は400mと近く、互いによく見通せます。

大土居水城跡は、発掘調査で古代の高度な土木や建築技術が使われていたことが明らかになりました。土壘は2段築成で東西の長さ110m、幅約40m、高さは約8mです。土壘は質が異なる土を厚さ数十cmの単位で山なりに締め固めます。積み土の一部には突き棒による痕跡もあり、古代の土木技術である版築技法を示しています。積み土は内側(大宰府側)に低く傾斜するなど、水城大堤と一連の構造物です。基盤の土壘からは木樋



▲大土居水城跡整備イメージ図

(木製の導水管)が確認されています。底板の下には沈下を防ぐ枕木を配置します。底板と側板は木材を組み合わせて固定し、その間は水漏れを防ぐため、マキハダとよばれる樹皮が使用されています。木樋の近くからは現地でも細かく調整した時の木くずが出ています。取水部には直径約60cmの柱があり、取水のための装置の一部と考えられます。

大土居水城跡は、見学者が本来の土壘の形が安全に見られるように10月下旬から整備工事を始めます。

文化財をまちづくりを生かすためのキーワードは5K(環境、観光、健康、教育、共感)です。この壮大な歴史遺産との触れ合いを楽しみましょう。



朝ごはんにおすすめ ライスピザ

問い合わせ先 健康課健康づくり担当
 ☎(501)1134 📠(501)1135 @1006258

毎日朝ごはんを食べていますか。朝ごはんは午前中の勉強や仕事の集中力を上げて、一日を元気に過ごすための目覚めのスイッチになる大切な役割があります。寝る時間が遅くなると、目覚めが悪く、朝ごはんを抜いてしまいがちです。生活リズムを整えて、朝ごはんを食べる時間を作りましょう。



エネルギー(1人当たり): 536kcal
 塩分: 2.4g

材料(2人分)

- ◆ごはん: 300g
- ◆片栗粉: 大さじ1
- サラダ油: 適量
- ケチャップ: 大さじ4~5
- トッピング
 - ★ツナ: 小1缶
 - ★コーン: 1/2缶
 - ★ピーマン: 1個
 - ★ピザ用チーズ: 60g

作り方

- ① ピーマンは種を取り、輪切りにする
- ② ◆を容器に入れて混ぜる
- ③ ラップに②を包み、軽くつぶすようにしながら丸く成形する
- ④ フライパンにサラダ油を熱し、③を中火で3~4分焼く。うっすらと焦げ目がついたら、裏返して火を止める
- ⑤ 表面にケチャップを塗り、★のトッピングをのせて、再び火をつけ、3~4分チーズが溶けるまでふたをして蒸し焼きにする

市ウェブサイトにも掲載しています。



▲市ウェブサイト

相談窓口

※いずれも無料です。また、日時や場所など、変更になることがありますので、事前に問い合わせてください。

妊娠出産・子育て・子どもの悩み、児童福祉 ※祝日、年末年始は除きます。

- 市子ども・子育て相談センター ☎(584)1015 F(501)0051
月～金曜日:午前8時30分～午後5時/いきいきプラザ1階
- 市子ども発達支援室 ☎(588)5150 F(501)0051
月～金曜日:午前8時30分～午後5時/いきいきプラザ1階
- 児童虐待相談 児童相談所全国共通:189(いちはやく)
- 県福岡児童相談所 ☎(586)0023
月～金曜日:午前8時30分～午後5時15分/電話相談は24時間受付
- 養育費に関する電話相談 ☎(584)3931
月～金曜日:午前9時～午後5時、土曜日および第1・3日曜日:午前9時～午後4時/ひとり親サポートセンター春日センター

暴力・DV・セクハラ相談 ※祝日、年末年始は除きます。

- 市男女共同参画センター ☎(584)1202
月～金曜日:午前8時30分～午後5時/じよなさん
- ちくし女性ホットライン ☎(513)7335
月・水～金曜日:正午～午後7時、土曜日:午前10時～午後5時

障がいに関する相談

- 市障がい者基幹相談支援センター ☎(584)1111(代) F(584)1154
月～金曜日:午前8時30分～午後5時 ※緊急時は時間外も対応します。

不安・悩みごと

- 心配ごと相談(暮らしの問題や悩み) ☎(581)7225
水曜日:午後1時～4時/市社会福祉センター
- 福岡いのちの電話 ☎(741)4343 ※24時間受付、匿名可です。
インターネット相談(<http://www.inochinodenwa-net.jp>)

高齢者の介護や福祉 ※祝日、年末年始は除きます。

- 市北地域包括支援センター ☎(589)6227 F(589)6228
- 市南地域包括支援センター ☎(595)8188 F(595)6069
- 市東地域包括支援センター ☎(404)0310 F(404)0225
月～金曜日:午前8時30分～午後5時、土曜日:午前8時30分～午後0時30分

人権

- 定列入権(悩みごと)相談 ☎(584)1201(面談相談のみ)
第1火曜日(6月を除く):午前10時～午後3時/市役所市民相談室(予約不要)
- 福岡法務局人権相談 ☎(922)2881
月～金曜日:午前8時30分～午後5時15分/福岡法務局筑紫支局

法律・生活・行政など ※祝日、年末年始は除きます。

- 市無料法律相談 ☎(584)1148(予約受付のみ)
第3水曜日:午前10時～午後4時/市役所市民相談室(第1水曜日午前9時以降の平日に電話予約、先着15人)
- 市消費生活相談 ☎(584)1155(F兼用)
月～金曜日:午前10時～午後0時15分、午後1時～4時/じよなさん
- 市生活困窮者自立相談支援窓口くらしサポート「よりそい」☎(515)2098 F(581)7258
月～金曜日(土・日曜日は要相談):午前8時30分～午後5時/市社会福祉センター
- 定例行政相談 ☎(584)1111(代)(面談相談のみ)
第4火曜日:午前10時～午後3時/市役所市民相談室(予約不要)

happy birthday

10月 お誕生日おめでとう!



あさくら はるま
浅倉 陽真ちゃん(1歳)



いとう ゆきは
伊藤 ゆきはちゃん(1歳)



ごとう ひろき
後藤 大希ちゃん(1歳)



きやま こう
木山 洸ちゃん(3歳)



つみ ひかり
堤 光莉ちゃん(1歳)



はし れおん
土師 玲音ちゃん(1歳)



ふじわら れいじ
藤原 怜司ちゃん(2歳)



まつお しゅうき
松尾 脩希ちゃん(2歳)



やすまつ ほまれ
安松 歩希ちゃん(1歳)

12月生まれの赤ちゃん募集(3歳まで)

写真の裏に赤ちゃんの氏名(ふりがな)、生年月日、住所、電話番号を書いて郵送するか、Eメールで送ってください。Eメールはタイトルを「お誕生日おめでとう」に、写真ファイル名は赤ちゃんの名前にしてください。11月15日(水)(必着)までの到着分から抽選(応募多数の場合)で決定します。【送り先】市報かすが「お誕生日おめでとう」係(〒816-8501春日市役所) ☑koho@city.kasuga.fukuoka.jp ※写真は返却できません。

さんぽみち

伝えたいつもりをなくす

某業界誌から依頼があり、5カ月間にわたり広報に関する連載記事を執筆しました。

この連載をきっかけに、官公庁や企業、団体から講師依頼や相談をいただくようになります。私ごとで大丈夫かと不安ですが、微力ながら対応していきます▼先日、会員が数十万人を超える大きな団体から相談が、全国に分散する職員に広報の重要性を理解してもらうことが難しいなど、規模が大きいが組織故の悩みを抱えているように感じた▼正直、その相談は私にとって耳が痛いものでした。春日市では市報を月2回発行し、LINEなどでも情報を発信していますが、伝えたいことだけを一方的に発信して「伝えたいつもり」になっていないかと、あらためて我が身を振り返りました▼広報活動は市民の皆さんが今何を知らなければならないのかを理解することから始まるもの。広報の基本を再確認した機会でした。

再確認した機会でした。

※QRコードは㈱デンソーウェブの登録商標です。



新型コロナワクチン令和5年秋開始接種(無料)

無料で接種できる期間は、令和6年3月末で終了予定です(令和5年12月から令和6年3月末までに延長)。

対象者

初回接種(1・2回目接種)を終えた人で、前回接種から3カ月が経過した人

※11歳以下の方は、12歳以上の人と使用するワクチンなどが異なります。詳しくは接種券同封の案内をご覧ください。

※接種券は前回接種日の早い順に、10月下旬までに順次発送します。

接種場所

〇個別医療機関での接種(個別接種)

実施日など、各医療機関により異なります。詳しくは接種券同封の案内か市ウェブサイトをご覧ください。

予約方法 直接医療機関に予約する

〇集団接種会場での接種(集団接種)

集団接種は11月末で終了予定です。希望する人は早めに予約してください。

実施日時

▷火・木・金曜日：午後2時～5時30分

▷土・日曜日：午前10時～午後5時(午後1時～2時を除く)

※実施日は会場の都合により、変更となる場合があります。詳しくは予約の際に確認してください。

会場

▷総合スポーツセンター1階会議室

▷いきいきプラザ2階

予約方法 市LINE公式アカウントか市コールセンターから予約する



▲12歳以上の個別接種実施医療機関



ラインで予約する
※集団接種が対象です。

LINEアプリ(無料)は、「App Store」または「Google Playストア」からインストールしてください。



▲市LINE公式アカウント



電話で予約する※集団接種が対象です。
(市コールセンター)

☎(558)9988

受付時間

▷月～金曜日(祝日を除く)：午前9時～午後6時

▷土・日曜日、祝日：午前9時～午後5時

※受付曜日および時間は今後縮小する場合があります。

問い合わせ先 健康課健康づくり担当 ☎(501)1134 📠(501)1135 📠1008753

春日市ブランドイメージ

みんなで春をつくろう

春はスタートの季節です。春は新しいことが始まる季節です。

その「春」の「日」のまちだから、期待でワクワクするようなまちになろう。

良いまちは、誰かがつくってくれるものではなく、市民がつくっていくものです。

市民と行政が一つのチームになって、みんなで新しい春をつくる。

「春」とは、みんなに新しいこと、みんなが助かること、みんなが喜ぶこと。

暮らしが笑顔になる春を、どんどんつくっていく。

みんなで春をつくるから、ずっと住みたいまちになる。

みんなで春をつくろう。これからの春日市です。

ブランドイメージとは

春日市の「協働」、「交流」、「コミュニティ」などに対する市民の思いや、まちづくりの方向性をもとに、市の良さを一言で表現したものです。

平成29年度に市民ワークショップでブランドイメージ「みんなで春をつくろう」が決定し、ロゴデザインは全国公募し、市民投票で決定しました。