

# Kasuga

【市報 かすが】 令和5年3月1日号

KASUGA CITY 50TH ANNIVERSARY  
**春50**<sup>TH</sup>  
令和4年4月1日 春日市制50周年



## 白水池に飛来したヒドリガモ

2月4日 野鳥観察会  
(関連記事 9ページ)

- P02 みんなに愛される春日市を目指して
- P04 市からのお知らせ
- P08 トピックス
- P10 情報ひろば



## まちづくりに関するアンケート調査結果

# みんなに愛される春日市を目指して

春日市が  
好き

94.5%

(前回調査 96.5%)



春日市に  
住み続けたい

89.3%

(前回調査 91.4%)



春日市は  
住みやすいと思う

94.8%

(前回調査 94.8%)



※「どちらかと言えば好き・住み続けたい・住みやすい」という回答を含む数値です。  
※前回調査は平成30年12月に実施しています。

市政に対する市民の皆さんの考えを聞くため、令和4年9月に「まちづくりに関するアンケート」を実施しました。

この調査では、子育てや高齢者支援、防災・防犯、交通・環境問題に対する取り組みなど、幅広い分野での市の長所や短所を把握することができました。

自由意見の回答は225件あり、市の現状を評価する反面、厳しい指摘や提案も多くありました。一つ一つの意見をしっかりと受け止め、今後の市政運営に生かしていきます。

### 対象

無作為に抽出した  
18歳以上の市民2,000人

### 調査方法

郵送で依頼し、郵送またはインターネットによる回答(いずれも無記名)で実施

### 有効回収数

647件(32.4%)

### 調査の 概要

- 福岡市のベッドタウンという特性を生かし、高齢者も若者も住みたくなる環境を目指して春日市独自のまちづくりを進めてほしい。
- 徒歩や自転車、車いすでの移動が危険な場所や、子ども連れ、高齢者、障がいがある人にとって不便な道路が多くある。危険な通学路もあるので駅周辺以外の道路を拡張してほしい。

- 行政が何をやっているのか若い世代が見て分かるように、SNS(会員制交流サイト)などを使い発信していくべき。

- バランスが良いコンパクトシティで居心地は良いが、10年、20年後を考えるとデジタル化を推進し、行政手続きの簡素化や経済活動の先進化が必要である。

### 自由意見 の一部

# 春日市の現状への評価

## ～まちづくりに関する満足度と重要度～

重要度が高いと評価された「上水道の安定供給」、「自然災害対策の充実」については、満足度も高い評価を得ました。一方、「安全で快適な交通の確保」、「春日原駅周辺の歩道の環境整備」については、低い満足度となりました。

### ●満足度が高いもの

| 順位<br>(前回) | 施策         | 満足度<br>(前回)      |
|------------|------------|------------------|
| 1<br>(1)   | 上水道の安定供給   | 92.2%<br>(91.3%) |
| 2<br>(2)   | 消防・救急体制の充実 | 88.9%<br>(83.7%) |
| 3<br>(3)   | リサイクルの促進   | 84.2%<br>(82.9%) |
| 4<br>(4)   | 市民活動の活性化   | 80.1%<br>(77.7%) |
| 5<br>(21)  | 自然災害対策の充実  | 79.1%<br>(63.5%) |

### ●満足度が低いもの

| 順位<br>(前回) | 施策             | 満足度<br>(前回)      |
|------------|----------------|------------------|
| 1<br>(1)   | 安全で快適な交通の確保    | 30.1%<br>(27.9%) |
| 2<br>(-)   | 春日原駅周辺の歩道の環境整備 | 49.9%<br>(-)     |
| 3<br>(3)   | 地元商店・商店街の活性化   | 50.2%<br>(41.3%) |
| 4<br>(4)   | 歩道の環境整備        | 50.2%<br>(43.1%) |
| 5<br>(5)   | 駅周辺のにぎわいの創出    | 53.0%<br>(43.3%) |

### ●重要度が高いもの

| 順位<br>(前回) | 施策             | 満足度<br>(前回)      |
|------------|----------------|------------------|
| 1<br>(2)   | 上水道の安定供給       | 93.0%<br>(93.5%) |
| 2<br>(3)   | 交通標識の整備        | 92.6%<br>(92.7%) |
| 3<br>(7)   | バス・鉄道など公共交通の整備 | 92.4%<br>(92.1%) |
| 4<br>(6)   | 自然災害対策の充実      | 92.4%<br>(92.2%) |
| 5<br>(5)   | 歩道の環境整備        | 91.8%<br>(92.3%) |

### ◎市が優先的に推進すべき施策

#### ベスト5

| 順位 | 施策             | 前回比<br>(前回順位) |
|----|----------------|---------------|
| 1  | 仕事と育児の両立支援     | ↑(5位)         |
| 2  | 安全で快適な交通の確保    | →(2位)         |
| 3  | 高齢者の生活支援       | ↓(1位)         |
| 4  | 学校教育の充実        | ↑(8位)         |
| 5  | バス・鉄道など公共交通の整備 | ↓(3位)         |

前回の調査と比較すると上位項目はほぼ同様の傾向となりました。

「仕事と育児の両立支援」や「学校教育の充実」などの子育て支援や教育分野を優先的に推進すべきという声が増えています。

### ◎市民が積極的に関わるべき施策

#### ベスト5

| 順位 | 施策            | 前回比<br>(前回順位) |
|----|---------------|---------------|
| 1  | 子どもを育む地域の輪の創出 | →(1位)         |
| 2  | 防犯意識の向上       | →(2位)         |
| 3  | リサイクルの促進      | ↑(4位)         |
| 4  | 地域住民の交流の促進    | ↑(5位)         |
| 5  | 育児不安の解消       | ↑(10位)        |

ボランティアや市民活動などで積極的に関わるべきものについて、「子どもを育む地域の輪の創出」、「防犯意識の向上」が前回と同様に上位の結果となりました。

また、「育児不安の解消」が上昇しており、子育てを地域で支える意識が高まっています。

※この他に、「コミュニティ・スクール」や「不燃物収集」などの項目も調査を行っています。詳しくは、市ウェブサイトをご覧ください。

問い合わせ先 経営企画課企画担当 ☎(584)1133 📠(584)1145 🆔1010794



◀市ウェブサイト



## 申請は済んでいますか 市子ども応援給付金(第1・2弾)

申請・問い合わせ先 市子ども未来課児童給付担当(〒816-8501春日市役所)

☎(584)1111(代) ☎(584)1115

第1弾 ID 1010292 第2弾 ID 1011270

新型コロナウイルス感染症による影響の長期化で、学びや育ちに大きな影響を受けている子どもたちを応援するため、子育て世帯に対し、市独自の給付金を支給します。なお、既にこの給付金を受けた人、申請中の人は対象外です。

**対象** 次のいずれにも該当する世帯

▷平成16年4月2日から令和5年4月1日に生まれた児童を養育している

※低所得の子育て世帯に対する子育て世帯生活支援特別給付金の支給対象世帯で、特別児童扶養手当を受給している場合の対象児童は、平成14年4月2日以降に生まれた児童です。

▷令和4年5月1日または令和4年11月1日時点で児童またはその父母などが市に住民登録をしている

**給付内容** それぞれ1回限り

▷第1弾(令和4年5月1日時点で市に住民登録をしている)

①対象世帯のうち、低所得の子育て世帯に対する子育て世帯生活支援特別給付金の支給対象世帯  
児童1人につき5万円

②①に該当しない世帯 児童1人につき2万円

▷第2弾(令和4年11月1日時点で市に住民登録をしている)

児童1人につき5,000円

**必要書類**

- ▷申請書(窓口か市ウェブサイトで入手可)
- ▷申請者の本人確認書類の写し(※1)
- ▷受取口座の通帳またはキャッシュカードの写し(※1)
- ▷戸籍謄本など、申請者と対象児童の関係性を確認できる書類(※2)(子ども未来課で関係性が確認できる場合は省略可)

※1 窓口申請の場合は、マイナンバーカードや運転免許証などの原本を持参してください(写しは不要)。

※2 申請者および児童の状況によって、必要な書類が異なります。また、追加書類が必要な場合があります。

**申請方法**

①市から児童手当を受給している世帯など  
申請不要

※児童手当認定など、準備が整い次第、振込予定日などを記載したお知らせを郵送します。

②①に該当しない世帯

4月28日(金)(消印有効)までに窓口か郵便で申請する

**注意事項**

▷第1弾、第2弾の両方を申請する場合、申請書は第2弾分を提出してください。

第1弾分の申請書のみ提出の場合は、第2弾分は支給されません。

▷感染症拡大防止のため、郵便での申請に協力してください。



## 3月15日(水)までに申請を 市民税非課税高齢者支援金

申請・問い合わせ先

▷高齢課高齢者支援担当(〒816-8501春日市役所)

ID 1011407

▷市民税非課税高齢者支援金コールセンター

☎(981)0102 ☎(584)3090 ID 1011407

コロナ禍における物価高騰対策として、市民税非課税高齢者に支援金を支給します。対象と思われる人には申請書類を1月以降に郵送しています。届いていない場合や紛失した場合は、問い合わせしてください。

**対象** 次の全てに該当する人

▷昭和33年3月31日以前に出生した

▷基準日(令和4年9月30日)において、市に住民登録がある

▷市民税非課税高齢者である

▷申請日時点で存命である

**支給額**

▷市民税課税世帯に属する市民税非課税高齢者  
1万円

▷市民税非課税世帯に属する市民税非課税高齢者  
5,000円

**必要書類**

▷支援金申請書(請求書)

▷申請者の本人確認書類(マイナンバーカード(顔写真がある面)や運転免許証など)の写し

▷受取口座の通帳またはキャッシュカードの写し

**申請方法** 3月15日(水)(消印有効)までに郵便で必要書類を提出する





## 交付します 令和5年度分の福祉タクシー利用券

申請・問い合わせ先 福祉支援課障がい担当

☎(584)1111(代) 📠(584)1154 ID 1001908

在宅の障がい者で一定の要件を満たす人に対して「福祉タクシー利用券」を交付しています。

令和5年度分の利用券を希望する人は、申請してください。

**対象** 次のいずれかに該当する人(施設入所者を除く)

○次のいずれかに該当する身体障害者手帳を持っている

▷視覚障害1・2級

▷下肢・体幹・移動機能障害を含む1・2級

▷心臓・じん臓・呼吸器・ぼうこう・直腸・小腸・免疫・肝臓機能障害1級

○療育手帳Aを持っている

○精神障害者保健福祉手帳1級を持っている

**交付枚数** 1人当たり52枚まで

※1枚500円、1回当たりの乗車で2枚(1,000円)まで利用可能です(おつりはできません)。

**申請方法** 3月1日(水)以降に窓口で申請書と該当する手帳を持参して申請する

※申請書は窓口か市ウェブサイトで入手できます。



## バイク・軽自動車の各種手続きと 軽自動車税(種別割)の納付を忘れずに

申請・問い合わせ先 税務課市民税担当

☎(584)1111(代) 📠(584)1141 ID 1000901

バイク・軽自動車の各種手続きや軽自動車税(種別割)の納付の際は、次の点に注意しましょう。

### 変更手続き

市外に転出したときは、バイクや軽自動車の住所変更の手続きが必要です。手続きをしないと軽自動車税(種別割)の納税通知書が届かず、車検などの際に支障が出る場合があります。

また、廃棄や盗難、他者への譲渡などで車両を所有しなくなったときは、廃車または名義変更の手続きが必要です。手続きをしないと、元の所有者に車両の税金がかかり続けることになります。

手続きが済んでいない人は、3月末までに行ってください。

### 軽自動車税(種別割)の納付

軽自動車税(種別割)は、毎年4月1日時点の所有者に課税されます。令和5年度の納期限は5月31日(水)です。納税通知書は5月中旬までに郵送しますので、期限内に納付してください。

なお、納付後、通知書の一部は納税証明書となり、車検の際に必要です。大切に保管してください。

### ▷口座振替による納付

□口座振替日:5月31日(水)

※車両の買い替えや新たに購入した場合は、その都度口座振替の手続きが必要になります。

※口座振替で納付した人には、車検用納税証明書を6月中旬に郵送します。それ以前に車検で必要になる人は、市役所または西出張所で証明書の発行を申請するか、納付書払いに変更してください。

| 車種           | 手続き・問い合わせ先  |
|--------------|---|
| 125cc以下のバイク  | 転入する人:市役所税務課<br>☎(584)1111(代) 📠(584)1141<br>-----<br>転出する人:転出先の市区町村役場 |
| 125ccを超えるバイク | 九州運輸局 福岡運輸支局(福岡市東区千早3-10-40)<br>☎050(5540)2078 📠(673)1197             |
| 三輪または四輪の軽自動車 | 軽自動車検査協会福岡主管事務所(福岡市東区箱崎ふ頭2-2-49)<br>☎050(3816)1750 📠(641)8572         |

※125cc以下のバイクの登録・廃車の手続きは、月～金曜日(祝日を除く)に受け付けています。

※125ccを超えるバイク、三輪または四輪の軽自動車については福岡地区の手続き先です。受付日時など詳しくは問い合わせてください。

※福岡地区以外へ転出する場合は、その地区を管轄する機関に直接問い合わせてください。



## 3・4月は引っ越しシーズン 休日開庁を実施します

**問い合わせ先** 市民課受付戸籍担当・市民窓口担当  
☎(584)1111(代) 📠(584)1141 🆔1005148

引っ越しなどで住所が変わる場合は、住民票の異動やマイナンバーカードの住所変更などの手続きが必要です。

住所変更に伴う手続きと各種証明書の発行およびマイナンバーカードの交付などができるよう、休日開庁を行います。

**開庁日** 3月26日(日)、4月2日(日)

**受付時間** 午前9時～正午

**場所** 市役所1・2階

### 別表

| 届け出の種類             | 期間                    | 必要なもの<br>※代理人(別世帯の人)が届け出をする場合は、委任状が必要です。   |
|--------------------|-----------------------|--|
| 転出届<br>(市外への引っ越し)  | 引っ越し日の前後<br>14日以内     | ▷届出人の本人確認書類(※1)<br>▷次の書類を持っている人は持参してください。<br>国民健康保険証、後期高齢者医療保険証、医療証(こども、ひとり親、障がい者)、介護保険証、印鑑登録証、住民基本台帳カード、特別永住者証明書、在留カード、マイナンバーカード                    |
| 転居届<br>(市内での引っ越し)  | 新しい住所地に<br>住み始めて14日以内 | ▷届出人の本人確認書類(※1)<br>▷次の書類を持っている人は持参してください。<br>国民健康保険証、後期高齢者医療保険証、医療証(こども、ひとり親、障がい者)、介護保険証、身体障害者手帳、療育手帳、精神障害者保健福祉手帳、住民基本台帳カード、特別永住者証明書、在留カード、マイナンバーカード |
| 転入届<br>(市外からの引っ越し) | 新しい住所地に<br>住み始めて14日以内 | ▷届出人の本人確認書類(※1)<br>▷転出証明書(※2)<br>▷次の書類を持っている人は持参してください。<br>後期高齢者医療保険証(県内からの転入のみ)、身体障害者手帳、療育手帳、精神障害者保健福祉手帳、住民基本台帳カード(※3)、特別永住者証明書、在留カード、マイナンバーカード(※3) |

※1 本人確認書類とは、公的機関が発行した顔写真付きの証明書(マイナンバーカードや運転免許証、パスポートなど)です。持っていない人は、健康保険証や通帳など、名前が確認できるものを2つ以上持参してください。

※2 あらかじめ前住所地で転出の届け出が必要です。マイナンバーカードまたは住民基本台帳カードによる転出(特例による転出)をした人は、転出証明書が交付されません。カードを必ず持参してください。

※3 マイナンバーカードまたは住民基本台帳カードを持っている人は、転入の届け出と併せてカード継続利用の手続きが必要です。転入をした日から14日を過ぎて転入の届け出をした場合は、カードが失効しますので注意してください。

### 取扱業務

▷転入、転出、転居などの住所変更に伴う手続き

▷住民票の写しや印鑑登録証明書などの証明書発行

▷マイナンバーカードの交付

※カードの交付は、原則として本人の来庁が必要です。

必要書類については、自宅に届いた「個人番号カード交付・電子証明書発行通知書兼照会書」の記載内容を確認してください。

※他の市町村や関係機関などへの照会を伴う手続きの場合は、受け付けできないことがあります。

**必要書類** 別表参照



## 期間内に申請が必要です 商品車両の軽自動車税(種別割)免除

**申請・問い合わせ先** 税務課市民税担当  
☎(584)1111(代) 📠(584)1141 🆔1000908

中古車販売業者が所有している商品車両には、軽自動車税(種別割)が免除される制度があります。免除を受ける場合は、期間内に窓口で申請してください。郵便での申請はできません。

詳しくは、市ウェブサイトをご覧ください。

**対象車両** 古物営業または質屋営業の許可を受けた販売業者が販売を目的に所有し、使用していない軽自動車などで、軽自動車税(種別割)申告書に商品車である旨の記載があるもの

**申請期間** 4月3日(月)～10日(月)(土・日曜日を除く)

**受付時間** 午前8時30分～午後5時



健康

## 3月は自殺対策強化月間<sup>エスオーエス</sup> 知らせてほしい、心のSOS

問い合わせ先 健康スポーツ課健康づくり担当

☎(501)1134 F(501)1135 ID 1006321

自殺対策基本法により、自殺者が最も多い3月は自殺対策強化月間と定められています。

日本の自殺者数は先進国の中でも高く、自殺者数は年間2万人を超えている状況です。

自殺の原因は、心身の不調などの健康問題、経済・家庭問題などさまざまです。また、コロナ禍<sup>か</sup>の生活が長期化する中で、健康面だけでなく、生活面の不安定さや孤立・孤独なども影響し、自殺リスクが高まっています。

あなたの家族や友人などに、心の悩みを抱えている人はいませんか。いつもと違うサインに早めに気付いて支えてあげることで、心の負担が減り、気持ちが楽になることがあります。

### 自分や身近な人にこんなサインはありませんか

- ▷ 体調不良(頭痛、不眠など)が続く
- ▷ 気分が落ち込む
- ▷ 飲酒の量が増えた
- ▷ 仕事のミスが増えた

### 大切な人のいのちを守る行動

- 変化に気付く
    - ▷ 発言や行動、体調の変化などになるべく早く気付く
    - ▷ 「眠れていますか」など、自分にできる声掛けをする
  - じっくりと耳を傾ける
    - ▷ 心配していることを伝える
    - ▷ 相手の気持ちを尊重し、否定しない
  - 相談窓口につながるように、具体的に相談場所や日時を伝える
  - あせらずに優しく寄り添いながら温かく見守る
- 相談窓口** 悩みや不安を抱えている時には、相談できる場所があります。まずは誰かに話してみませんか。
- ▷ ふくおか自殺予防ホットライン
    - ☎(592)0783(年中無休、24時間対応)
    - ☎0120(020)767(月～金曜日：午後4時～翌日午前9時、土・日曜日、祝日：午前9時～翌日午前9時)
  - ▷ 24時間子供SOSダイヤル<sup>なやみまもろう</sup>
    - ☎0120(0)78310(年中無休、24時間対応)
  - ▷ 県精神保健福祉センター
    - ☎(582)7500
  - ▷ 筑紫保健福祉環境事務所
    - ☎(513)5585
- ※他にも複数の相談窓口があります。詳しくは、市ウェブサイトをご覧ください。



市政

## コミュニティバス「やよい」 3月1日(水)から、時刻表とルートの一部が変わります

問い合わせ先 都市計画課計画担当

☎(584)1111(代) F(584)1143 ID 1001363

### 時刻表の変更

出発時間が1分遅くなります

- ▷ 須玖線泉回り1便のみ
  - ・「徳洲会病院」バス停 午前8時58分
  - ・「岡本交差点」バス停 午前9時00分

※コミュニティバス「やよい」の時刻表は、西鉄グループウェブサイトの時刻・運賃検索、市ウェブサイトまたは市LINE公式アカウントで確認できます。

### 西鉄春日原駅周辺整備事業に伴いルートの一部変更

- ▷ 春日原線・春日公園線：西鉄春日原駅前～JR春日駅バス停間
  - ▷ 春日原線：春日原南町～JR春日駅バス停間
- ※ルートの変更に伴う時刻表の変更やバス停位置の変更はありません。



▲春日原線・春日公園線



▲春日原線



地域の人権問題解決に力を尽くす

## 人権擁護委員感謝状および委嘱状伝達式

人権擁護委員とは、市長が推薦し、法務大臣から委嘱されたボランティアで、人権に関する相談対応や啓発活動を行っており、市では8人が活躍しています。

1月26日に、これまで人権擁護委員を務めた魚屋けい子さん、中原千賀子さんに福岡法務局筑紫支局長からお礼の言葉とともに、感謝状が手渡されました。また、新たに委員になる大久保 聡さんには委嘱状が渡されました。



▲左から大久保さん、井上市長、魚屋さん、中原さん

### 人権擁護委員名簿

| 氏名    | 地区    |
|-------|-------|
| 酒勾晴美  | 惣利    |
| 飯田浩昭  | 光町    |
| 松里裕三子 | 春日原   |
| 齊藤留美子 | ちくし台  |
| 白水和幸  | 紅葉ヶ丘  |
| 井上善宏  | 紅葉ヶ丘  |
| 溝口一孝  | 白水ヶ丘  |
| 大久保 聡 | 春日原南町 |

長年の活動の成果

## ふくおか地域づくり活動賞グランプリ受賞

1月28日に行われた令和4年度ふくおか地域づくりフォーラムで、NPO法人春日まちづくり支援センター・ぶどうの庭が、第15回ふくおか地域づくり活動賞グランプリを受賞しました。この賞は、県内でさまざまな地域づくり活動に取り組んでいる団体の中でも、特に活動状況が顕著である団体に贈られます。設立から17年という長い間、さまざまな市民の参画により運営されてきた点が高く評価されました。

受賞を受けて、同法人の長野理事長をはじめ4人の理事が井上市長を訪問し、受賞の報告を行いました。長野理事長は「グランプリを受賞できたのは、多くの皆さんがこれまでのぶどうの庭の活動を温かく見守り、協力してくれたおかげです」と喜びと感謝を語りました。これを受けて市長は「ぶどうの庭は非常に温かみがあり、訪れる皆さんがほっとする場所。これからもぜひ市民に寄り添う活動を続けてほしい」と同法人のさらなる躍進への期待を述べました。

### 審査委員長(北九州市立大学教授 内田 晃さん)の講評

「高い自由度と低いハードル」というプレゼンテーションでの言葉が印象的でした。市民の皆さまが参加しやすい雰囲気ですと活動を続けられていることや、使わなくなった公共施設を再利用した例は他の市町村にもあるが、この施設には、正に魂が込められているところなど、ぶどうの庭の持つ魅力について、高い評価につながったのだと思います。



▲ぶどうの庭の皆さんと井上市長(左から3番目)



地域社会の活性化と市民サービス向上のために

## 日本郵便(株)と包括連携協定を締結

2月1日、市制50周年の節目に当たり、市は日本郵便(株)と、地域社会の活性化と市民サービスの向上などを目的とした包括連携協定を締結しました。締結式には春日須玖郵便局の秋枝克典<sup>あきえだかつのり</sup>局長をはじめとする4人の郵便局長と、井上市長<sup>いのうえ</sup>など市の3役が出席。井上市長は「郵便局のネットワークと本市の強みを生かし、これからの人口減少社会、地域共生社会の中で、さらなる地域課題の解決や市民の利便性の向上、暮らしやすさの向上につながっていくことを大いに期待しています」と話しました。

今後は、子どもや高齢者の見守り、道路破損などの情報提供、災害時における物資や情報の相互利用などさまざまな分野で連携事業を実施していきます。

また、協定締結を機に作成した「春日市制50周年記念フレーム切手」の贈呈式も行われました。

この切手は、市内郵便局の窓口などで販売しています。

**販売価格** 1シート 1,330円(84円切手×10枚)



▲秋枝局長(右から2番目)など日本郵便(株)の皆さんと井上市長(中央)



▲春日市制50周年記念フレーム切手(左)と一部拡大写真

魅力あふれる身近な自然

## 野鳥観察会

2月4日、白水大池公園で野鳥観察会が開催されました。冬になると市内のため池にはたくさんの渡り鳥が飛来します。「日本野鳥の会」の専門家から観察方法や鳴き声の違いを教わりながら、参加した人たちは野鳥を見つけました。

親子で参加した春日野小学校3年の酒井<sup>さかい</sup> 汐<sup>きよ</sup>さんは「身近にたくさんの種類の野鳥がいることを知れて楽しかった」と感想を話してくれました。



▲双眼鏡や肉眼で野鳥を探す参加者

社会貢献への思いをつなぐ

## 消防協力者表彰式

2月2日、救急車の購入費用として寄付金を受領したことを受け、春日・大野城・那珂川消防組合消防本部で、表彰式が行われました。これは、春日市在住だった山口秀夫<sup>やまぐちひでお</sup>さん・シツコ<sup>しつこ</sup>さん夫妻(いずれも故人)の生前の意向により寄付が行われたもので、表彰式に出席した姪の熊丸美智子<sup>くままるみちこ</sup>さんは「救急車を寄付したいという故人の思いをつなぐことができ、安心しました」と話しました。



▲車両は北出張所(下白水南)に配置されます



イベントに参加するときは、状況に応じたマスクの着用、検温などの感染防止対策に協力してください。



白水池公園  
星の館  
開館情報

季節の星座や天文現象の観望会やイベントを行っています。昼間でも太陽などの天体観測ができます。

なお、天候などにより内容が変更または中止になることがあります。

ポランティアも随時募集しています。

○観望会(無料・申込不要)

- ▽3月3日(金)～5日(日) ひなまつり星をみよう
- ▽3月10日(金)～12日(日) 春の星座を予習！プラネタリウム
- ▽3月17日(金)～19日(日) 星空は冬から春へ
- ▽3月24日(金)～26日(日) ヘラクレスに退治された星座たち
- ▽3月31日(金)～4月2日(日)

北斗七星と春の星座  
時間 午後7時～9時  
○イベント  
日時・内容・参加費  
▽3月12日(日)・26日(日)  
午後3時～4時  
惑星キャンドル工作  
500円(材料費)  
▽3月25日(日)  
午後2時30分～3時  
星座かみしばい(おひつじ座 無料)  
定員 各16人(申込先着順)  
※小学3年生以下は保護者が同伴してください。  
申込方法 開催日前日までに電話、ファクス、Eメールのいずれかで氏名、年齢、電話番号などを伝える  
申込・問い合わせ先 同館(金)～日曜日 午後2時～9時  
☎(083)7755  
☎(083)7756  
✉info@hoshinoyakata.com  
http://www.hoshinoyakata.com

吹奏楽を楽しみませんか  
春日高等学校吹奏楽部  
第34回定期演奏会  
高校吹奏楽に関心のある中学生や、初めて鑑賞する人も、大人から子どもまで楽しめます。

日時 3月23日(木)  
午後6時～(開場午後5時20分)  
場所 大野城まどかぴあ大ホール(大野城市曙町2-3-1)  
演奏構成  
▽第一部 クラシックステージ  
▽第二部 ポップステージ  
参加費 前売り500円、当日券700円(前売り完売の場合、当日券はありません)  
※未就学児は無料です。  
定員 783人(申込先着順)  
申込方法 3月16日(木)午後5時までに同校ウェブサイト(☎)http://kasuga-brass.com/から申し込む  
申込・問い合わせ先 同校吹奏楽部 手嶋  
☎(574)1511  
☎(593)1162



楽しく水に慣れよう  
子ども水泳1日体験教室  
参加者募集

初めて水泳を習う子どもを対象にした教室です。  
対象 3歳～小学5年生(申込時点で水泳の初心者)  
※フクロールで25メートル泳ぐことができる人は対象外です。  
日時  
○幼児クラス(3歳～年中)  
▽3月7日(火)、14日(火) 午後4時～5時  
▽3月9日(木)、16日(木) 午後3時45分～4時45分  
▽3月11日(土)、18日(土) 午前10時30分～11時30分  
○小学生クラス(年長～小学5年生)  
3月7日(火)、10日(金)、11日(土)、14日(火)、17日(金)、18日(土) 午後5時15分～6時15分  
場所 総合スポーツセンター温水プール  
参加費 510円  
定員 各クラス・各日10人(申込先着順)  
※1人1回のみ参加できます。  
持ってくるもの 水着、スイミングキャップ、タオル  
申込方法 3月1日(水)以降に窓口(午前10時～)または電話(正午～)で氏名、クラス、希望日を伝える  
申込・問い合わせ先 同センター温水プール  
☎(915)35000  
☎(915)10005

参加しませんか  
第49回  
春日市民バドミントン大会  
対象 次のいずれかに該当する人  
▽市に居住または通勤・通学する中学生以上  
▽市バドミントン協会会員  
日時 4月16日(日)  
午前9時15分～午後5時30分(受付：午前9時～)  
場所 総合スポーツセンターメインアリーナ  
種目  
▽男子ダブルス  
A・B・C・D級  
▽女子ダブルス  
A(39歳以下)・A(40歳以上)・B・C・D級  
▽混合ダブルス  
A・B・C・D級  
参加費(1人1種目につき)  
▽一般：1500円(同協会会員：1200円)  
▽中学・高校生：1000円  
定員 180人程度(申込先着順)  
申込方法 3月24日(金)までに必要事項を記入した申込用紙をEメールで送る  
※申込用紙・大会要項は、市スポーツ協会ウェブサイト(☎)http://kasuga-sport.jp/から入手できます。  
申込・問い合わせ先 市バドミントン協会 芝井  
☎090(38863)92998  
✉kasuga.badokyoukai@gmail.com



## 第48回 春日市テニス協会会長杯 テニス大会参加者募集

- 対象** 次のいずれかに該当する人
- ▽筑紫地区に居住している
  - ▽ペアの1人以上が同協会会員である
  - ※その他参加資格は同協会ウェブサイト(🌐 <http://kasugatennis.itgo.jp/HTML/>)を見てください。
- 日時** 4月16日(日)
- 午前9時～午後6時(受付：午前8時45分)
  - ※雨天時予備日は、4月23日(日)です。
- 場所** 総合スポーツセンター、北スポーツセンター
- 種目**
- ▽男子ダブルス
  - A・B級、シニア(60歳以上)、ブランドシニア(70歳以上)
  - ▽女子ダブルス
  - B・C級、シニア(60歳以上)
  - ※参加者数により種目を変更する場合があります。
- 参加費**(1人当たり)
- ▽一般：2000円
  - ▽同協会会員：1000円
- 定員** 全体で54組程度(申込先着順)

※1人1種目のみ参加できます。  
**申込方法** 3月6日(月)～31日(金)に同協会ウェブサイト申込フォームから申し込む  
**申込・問い合わせ先** 同協会事務局 秋吉  
☎090(2390)4311

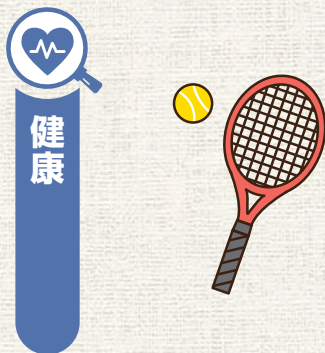

### 無理なく運動を始めませんか 4月開始 高齢者のための運動教室

市に居住する要介護(要支援)認定を受けていない人向けの教室です。  
新規参加者優先、申込先着順です(1人1枠のみ申込可)。

**期間** 4～6月

**参加費** 1回250円

○いきいきプラザ開催教室

**▽姿勢づくり体操**

**対象** 70歳以上の運動初心者

**日時** 毎週月曜日  
午前9時30分～11時

**定員** 40人

**▽七〇脳力アップ塾**

**対象** 70歳以上で体力と物忘れに不安を感じる人

**日時** 毎週火曜日  
午後1時30分～3時

**定員** 25人

**▽歩行改善**

**対象** 60歳以上で歩行能力を改善したい人

**日時** 毎週水曜日  
午前9時30分～11時

**定員** 40人

**▽足腰らくらく**

**対象** 60歳以上で筋力やバランス能力の低下を感じる人

**日時** 毎週水曜日  
午後1時30分～3時

**定員** 30人

**▽古希体力アップ塾**

**対象** 70歳以上で足腰に不安のある人

**日時** 毎週木曜日  
午前9時30分～11時

**定員** 25人

**▽男性元氣アップ**

**対象** 60歳以上の男性

**日時** 毎週土曜日  
午前9時30分～11時

**定員** 30人

**申込方法** 3月1日(水)～7日(火)に窓口か電話(午前8時～午後5時)で住所、氏名、年齢、電話番号を伝える

30分～午後5時)で住所、氏名、年齢、電話番号を伝える

**申込・問い合わせ先** いきいきルーム  
☎(501)1162(📠兼用)  
🌐1009271

○総合スポーツセンター開催教室

**対象** 65歳以上の元氣な人

**▽さわやかエクササイズ**

**日時** 毎週水曜日  
午後1時30分～3時

**定員** 40人

**▽からだリフレッシュエクササイズ**

**日時** 毎週木曜日  
午前10時～11時30分

**定員** 40人

**▽にこにこウォーキング**

**日時** 毎週金曜日  
午前10時～11時30分

**定員** 20人

**▽はつらつリズムエクササイズ**

**日時** 毎週金曜日  
午後1時30分～3時

**定員** 40人

**申込方法** 3月1日(水)午前10時～7日(火)午後5時に窓口か電話で住所、氏名、年齢、電話番号を伝える

※電話での申込開始は、3月

1日(水)正午です。  
**申込・問い合わせ先** 同センター  
☎(571)3234  
📠(585)1634  
🌐1001942



### 管理栄養士が応じます 気軽に相談してください 栄養相談(無料)

子どもの偏食、生活習慣病予防や高齢者の食事などについて、相談しませんか。

**日時** 3月23日(木)  
午後1時30分～4時30分

※相談時間は1時間程度です。  
※別日程を希望する人は連絡してください。

**場所** いきいきプラザ個別相談室

**申込方法** 3月22日(水)までに電話で申し込む

**申込・問い合わせ先** 健康スポーツ課健康づくり担当  
☎(501)1134  
📠(501)1135  
🌐1008522



## 健康掲示板

eGFRを知っていますか

腎臓は、血液をろ過して老廃物を尿として体外に排出する働きをしています。

腎臓の働き具合を示す指標として、「eGFR」があります。

eGFRは、血液検査でのクレアチニン(老廃物の1つ)値、年齢、性別から計算され、100点満点中60点以上が正常値となります。

腎臓は働きが悪くなっても初期では無症状のことが多く、気付かないまま進行していきま。腎機能の低下が長く続いた状態を「慢性腎臓病(CKD)」と言います。CKDがさらに重症化すると「末期腎不全」に移行し、最終的には人工透析が必要となったり、心筋梗塞や脳梗塞などの合併症を発症したりするリスクが高まります。

手遅れになって後悔しないためにも、年に1回は健診を受けてeGFRの値で自分の腎臓の状態を把握し、腎臓病の早期発見・早期治療を行うことが大切です。

### 腎臓を守るポイント

▽肥満を防ぐ

▽減塩を心掛ける

▽禁煙、節酒を心掛ける

▽糖尿病・高血圧症・脂質異常症などの疾患がある人は治療をする

▽上手にストレスを解消する

▽睡眠をしっかりとる

▽適度に水分を補給する

▽問い合わせ先 健康スポーツ課

健康づくり担当

☎(501)1134

☎(501)1135



講演・講座

**応急処置を身に付けませんか  
春日・大野城・那珂川消防署  
普通救命講習2(無料)**

人工呼吸や胸骨圧迫、AED(自動体外式除細動器)、その他の応急処置を身に付けます。

※筆記、実技試験があります。

**対象** 春日市、大野城市、那珂川市に居住または勤務する中

学生以上の人

日時 4月30日(日)

午前9時30分～午後0時45分

**場所** 春日・大野城・那珂川消防本部(春日2-2-1)

※駐車場はありません。

**定員** 40人(申込先着順)

**申込方法** 4月27日(木)までに電

話で申し込む

**申込・問い合わせ先** 同消防本部警防課救急情報係

☎(584)1191

☎(584)1240

**受講して活動しましょう  
点字ボランティア養成  
KBC点字教室(無料)**

**対象** 点字、視覚障がい者の支援に関心があり、全日程に出

席できる人

**期日** 4月4日～6月27日の火

曜日(全12回)

※5月2日(火)は休講です。

**時間** 午前10時～正午

**場所** 天神チクモビル大ホール

(福岡市中央区天神3-10-27)

**定員** 20人(申込先着順)

**申込方法** 3月1日(水)午前9時

30分以降に電話かファクスで

申し込む

**申込・問い合わせ先** KBC開

発(株)点字教室係

☎(751)4070

☎(715)1148



子育て

**妊婦の食事春編  
マタニティクラス  
参加者募集(無料)**

**対象** 市に居住する妊婦(パー

トナーも参加可)

※託児はありません。

**日時** 3月13日(月)

午前10時～11時15分

**場所** いきいきプラザ多目的室

3

**内容**

▽午前10時～妊婦の食事春編

(管理栄養士)

▽午前11時～絵本の読み聞か

せ

**定員** 10組(申込先着順)

**持ってくるもの** 母子健康手帳

**申込方法** 3月1日(水)午前9時

～9日(木)午後5時に次のい

れかで申し込む

▽LINEでの申し込み

「子育てメニュー」から「出生

前」を選択し、「妊娠中の教室」

から予約する

▽電話での申し込み

平日の午前9時～午後5時に

電話で氏名、生年月日、電話

番号、出産予定日を伝える

**申込・問い合わせ先** 子育て支

援課母子保健担当

☎(584)1015

☎(501)0051



**離乳食で悩んでいる人へ  
管理栄養士が答えます  
離乳食相談会(無料)**

離乳後期(9カ月)～完了期

(1歳半頃)の離乳食について管

理栄養士による講話と相談会を

行います。

月齢の近い子どもを持つ親同

士が集まるので、和気あいあい

と相談できます。

※託児もあります(生後7カ月

以上、1人300円、先着5

**対象** おおむね生後9カ月以上

の乳児の保護者

**日時** 3月27日(月)

午後1時30分～2時30分

**場所** いきいきプラザ多目的室

3

**定員** 8人(申込先着順)

**持ってくるもの** 母子健康手帳、

筆記用具

**申込方法** 3月6日(月)～17日(金)

に電話かファクスで、氏名、

子どもの名前・生年月日、電

話番号、託児の有無を伝える

**申込・問い合わせ先** 健康ス

ポーツ課健康づくり担当

☎(501)1134

☎(501)1135

☎1009569



## 相談

**就業に一步！**  
踏み出すためのサポートをします  
**無業者のための就労支援、相談無料**

仕事への不安がある人や最初の一步が踏み出せない人、ブランクが長い人、短期就労を繰り返す人など、キャリアや心理の専門家がサポートします。

**対象** 15～49歳の無業状態の人  
**日時** 月～土曜日(祝日・年末年始を除く)  
午前10時～午後5時

**場所** 福岡若者サポートステーション(福岡市中央区天神1-4-2エルガーラオフィス11・12階)

**内容** 個別相談、心理相談、各種セミナー、就労体験

**申込方法** 事前に電話で申し込む(月～金曜日の午前10時～午後5時)

**申込・問い合わせ先** 同ステーション  
☎(739)3405  
📠(739)3408



## 3月開催 法テラス福岡 弁護士による無料法律相談

一定の収入を超えない人を対象とするため、予約の際に収入などを尋ねます。

**日時** 3月16日(木)  
午後1時～4時

**場所** 福岡法務局筑紫支局(筑紫野市二日市中央5-14-7)

**定員** 6人(申込先着順)

※相談時間は1人30分以内です。

**申込方法** 平日の午前9時～午後5時に電話で申し込む

**申込・問い合わせ先** 法テラス福岡  
☎050(3383)5502



## 募集 身近な活動で 地域を災害から守る 市消防団員募集

消防団とは、市内に居住または通勤する人によって構成される市の消防組織です。地域における消防防災のリーダーとして、地域に密着し、住民の安全と安心を守るという重要な役割を担っています。

「地域のチカラになりたい」と思ったら、消防団活動は身近で

始めやすい活動です。活動内容など、詳しくは消防庁ウェブサイト(🌐<https://www.fdma.go.jp/relocation/syobodan/>)で確認できます。

**身分** 非常勤の公務員

**報酬** 出勤手当、退職報奨金(5年以上など)

※活動中に負傷した場合の補償制度もあります。

**活動内容**

- ▽災害時の出動
- ▽消防・防災訓練
- ▽行事などへの参加

※全ての活動に参加しないといけないものではありません。

○**団員の経歴や年齢はさまざま**  
会社員や学生など、多様な職種・年代の人と交流ができます。また、地域の活動に参加することがあるので、地域の人とのつながりの場にもなります。

○**女性の消防団員も活躍**  
応急手当の指導や広報活動への参加など、女性消防団員も幅広く活躍しており、全国的に女性団員数は年々増加しています。

**応募・問い合わせ先** 安全安心課消防防災担当  
☎(584)1111(代)  
📠(584)1143

## その他

**協力してください**

**労働力調査**

**春日原南町3丁目を対象**  
雇用状況や失業率の実態を明らかにするための調査です。調査員が訪問したときは、協力をお願いします。

**調査期間** 3～7月

**問い合わせ先** 県調査統計課調査第一班  
☎(651)1111(代)  
📠(643)3192

**元労働者や遺族も対象**  
**石綿(アスベスト)健康被害**  
**労災補償・救済制度**  
中皮腫や肺がんなどを発症し、それが労働者として石綿はく露作業に従事していたことが原因であると認められた場合には、労災保険給付などの支給対象になる可能性があります。心当たりのある人は、最寄りの県の労働局が労働基準監督署に相談してください。

**問い合わせ先** 福岡労働局労働基準部労災補償課  
☎(411)4799  
📠(472)0410

**新型コロナウイルス感染症を疑ったときの相談・受診方法**

発熱などの症状がある人は、まずは、かかりつけ医に電話相談してください。

かかりつけ医がない人は、近くの医療機関(次の4院を除く。福岡徳洲会病院・福岡大学筑紫病院・済生会二日市病院・自衛隊福岡病院)に電話相談してください。

相談した医療機関で診療・検査ができない場合や、相談する医療機関に迷った場合は、筑紫保健福祉環境事務所(受診・相談センター)に電話で相談してください。

**問い合わせ先** 筑紫保健福祉環境事務所(受診・相談センター)  
**受付時間** 月～金曜日(祝日を除く)の午前8時30分～午後5時15分  
☎(707)0524  
📠(513)5598

※土・日曜日、祝日、夜間は、24時間対応相談窓口(☎(643)3288 📠(643)3697)に連絡してください。



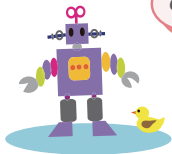

あそぼ～

# 児童センター



児童センターは、18歳未満であれば誰でも利用できます。乳幼児(未就学児)は保護者同伴でお願いします。行事がない時でも、いろいろな遊具などで、楽しく遊べます。ぜひ、利用してください。



市児童センター  
ウェブサイト

◆①は申し込みが必要な行事です。3月1日(水)から受付を開始します(先着順)。幼児行事は午前10時、小学生行事は午後5時から、電話(午後6時まで)または直接窓口で受け付けます。小学生以上は本人が申し込んでください。◆金額は参加費または材料費です。◆小学生以上(保護者を含む)は必ずマスクの着用をお願いします。未就学児のマスク着用は任意ですが、人との距離の確保や咳エチケットなどの配慮をお願いします。◆発熱や風邪などの症状がある場合は、利用できません。◆来館者が多い場合は、入場制限を行う場合があります。◆天候や新型コロナウイルス感染状況により、行事を変更や中止する場合があります。

## 開館時間

- ①午前10時～11時50分
- ②午後1時～4時50分

※館内消毒のため2区分に分けています。

## 今月の休館日

6日(月)、13日(月)、20日(月)、21日(火)・(祝)、27日(月)、28日(火)

## 3月の行事予定

| 須玖児童センター |                       | 須玖南2-120<br>☎(573)2431 ㊟(584)7739                      |                                     |
|----------|-----------------------|--|-------------------------------------|
| 小学生      | 屋上DEあそぼ               | 1日(水)、8日(水)、15日(水)、22日(水)、29日(水)                       | 午後4時～4時45分、当日先着15人 ※雨天中止です。         |
|          | おまたせ! トランポリン          | 11日(土)   | 午前10時30分～11時(受付: 午前10時～)、当日先着12人    |
|          | みんなで工作「びっくり箱」         | 12日(日)   | 午後1時～2時、㊟12人                        |
|          | 須玖児童センターまつり           | 25日(土)   | 午前10時15分～11時45分、午後1時15分～2時45分、㊟各30人 |
|          | みんなDEあそぼ「いろいろカードゲーム」  | 30日(木)   | 午後3時～4時(受付: 午後2時45分～)、当日先着12人       |
| 中高生      | トワイライトゾーン             | 11日(土)、18日(土)、25日(土)                                   | 午後5時～5時40分、当日先着10人                  |
|          | トワイライトゾーン「何でもありの卓球大会」 | 4日(土)  | 午後5時～5時40分、当日先着10人                  |
| 乳幼児      | おまたせ! トランポリン(1歳以上)    | 11日(土)   | 午前11時10分～11時40分、㊟12組                |
|          | 親子であそぼ「布おもちゃであそぼ」     | 19日(日)   | 午前11時～11時20分、当日先着10組                |
|          | 須玖児童センターまつり           | 25日(土)   | 午前10時15分～11時45分、午後1時15分～2時45分、㊟各15組 |
|          | ヨチヨチ広場(0～1歳児向け)       | 1日(水)、2日(木)  | 午前11時～11時30分、当日先着15組                |
|          | ニコニコくらぶ(2歳以上向け)       | 15日(水)、17日(金)  | 午前11時～11時30分、当日先着15組                |
|          | 親子サロン(0～3歳児向け)        | 8日(水)、23日(木)   | 午前11時～11時40分、当日先着15組                |
| 親子でぎゅっ♪  |                       | 3日(金)、10日(金)、15日(水)、18日(土)、22日(水)、24日(金)、29日(水)、31日(金) | 午後1時30分～1時50分、当日先着10組               |
|          |                       | 9日(水)、14日(火)   | 午前11時～11時20分、当日先着10組                |
|          | 子育て相談                 | 15日(水)   | 午前10時～11時45分、当日先着3組                 |

| 光町児童センター |                    | 光町2-180-4<br>☎(501)7014 ㊟(501)7033                    |   |
|----------|--------------------|---|---|
| 小学生      | ワイワイ広場「映画を楽しもう」    | 4日(土)   | 午後3時15分～4時(受付: 午後3時～)、当日先着15人   |
|          | 屋上DEあそぼ            | 5日(日)、18日(土)  | 午後3時15分～4時(受付: 午後3時～)、当日先着10人 ※雨天中止です。                                  |
|          | ワイワイ広場「マンカラで遊ぼう」   | 12日(日)  | 午後3時15分～4時(受付: 午後3時～)、当日先着10人   |
|          | かんたん工作「飛ぶおもちゃを作ろう」 | 11日(土)、19日(日)   | 午前10時15分～11時15分、当日先着15人   |
|          | おはなしタイム            | 24日(金)  | 午後3時15分～4時(受付: 午後3時～)、当日先着15人   |
| 中高生      | ミニミニセンターまつり        | 29日(水)  | 午後1時30分～2時10分、2時20分～3時、3時10分～3時50分、4時～4時40分、㊟各15人、100円 ※終日プレイルーム使用不可です。 |
|          | ㊟卒業・進級☆お楽しみ会       | 31日(金)  | 午後3時15分～4時(受付: 午後3時～)、㊟15人  |
| 乳幼児      | 楽しいおはなし会           | 3日(金)   | 午前11時から30分程度、当日先着12組  |
|          | ミニミニセンターまつり        | 29日(水)  | 午前10時10分～10時50分、11時～11時40分、㊟各15組、100円 ※終日プレイルーム使用不可です。                  |
| 親子でぎゅっ♪  | ワイワイ広場(3歳以上向け)     | 24日(金)、25日(土)   | 午前10時30分～11時、当日先着12組  |
|          | ヨチヨチ広場(0～1歳児向け)    | 8日(水)、14日(火)、17日(金)、23日(木)                            | 午前11時～11時30分、当日先着12組  |
|          | ニコニコくらぶ(2歳以上向け)    | 7日(火)、10日(金)、16日(水)、22日(水)                            | 午前10時30分～11時、当日先着12組  |
|          | 親子サロン(0～3歳児向け)     | 9日(木)、15日(水)  | 午前10時30分～11時、当日先着12組  |
|          |                    | 7日(火)、8日(水)、10日(金)、14日(火)、16日(木)、17日(金)、22日(水)、23日(木) | 午前10時30分～11時、当日先着12組  |
|          | おひさま広場             | 16日(木)、17日(金)、22日(水)、23日(木)                           | 午後1時15分～2時(受付: 午後1時～)、当日先着16人   |

| 毛勝児童センター |                 | 大土居1-38<br>☎(581)5614 ㊟(581)5616 |  |
|----------|-----------------|----------------------------------|--|
| 小学生      | けかつ広場「卓球大会」     | 4日(土)                            | 午後3時15分～4時、当日先着15人                       |
|          | 運動あそび「バドミントン大会」 | 19日(日)                           | 午後3時15分～4時、当日先着15人                       |
|          | 卒業進級おめでとう会      | 30日(木)                           | 午後3時30分～4時30分、当日先着30人                    |
| 中高生      | トワイライトゾーン       | 5日(日)、12日(日)、29日(水)、30日(木)       | 午後5時～5時40分、当日先着10人                       |
| 乳幼児      | ミニミニおはなし会       | 2日(木)                            | 午前11時～11時20分、当日先着8組                      |
|          | 幼児タイム           | 18日(土)                           | 午前11時～11時30分、当日先着15組                     |
|          | ニコヨチ            | 7日(火)、8日(水)、14日(火)、15日(水)        | 午前11時～11時30分、当日先着15組                     |
|          | 親子サロン(0～3歳児向け)  | 22日(水)                           | 午前11時～11時30分、当日先着15組                     |
|          | にこちゃん広場         | 7日(火)、8日(水)、14日(火)、15日(水)        | ニコヨチ終了後15分程度                             |
| 全年齢対象    | センターまつり         | 26日(日)                           | 午後1時30分～3時、当日先着100人 ※午後1時から4時まで玩具貸出不可です。 |

| 白水児童センター       |  | 天神山1-213<br>☎(593)2777 ㊟(593)2801             |  |
|----------------|--|---|--|
| 小学生            | 屋上であそぼう                                | 4日(土)、25日(土)                                  | 午後2時15分～3時(受付: 午後2時～)、当日先着10人 ※雨天中止です。                                     |
|                | わんぱく広場「ミニゲームであそぼう」                     | 5日(日)   | 午後1時15分～2時(受付: 午後1時～)、当日先着16人  |
|                | 作ってわくわく「ドキドキ☆ビー玉おとし」                   | 11日(土)  | 午前10時15分～11時、午後1時15分～2時、㊟各16人  |
|                | わんぱく広場「紙ひこうきチャレンジ」                     | 19日(日)  | 午後1時15分～2時(受付: 午後1時～)、当日先着16人  |
|                | 卒業&進級おめでとう会                            | 29日(水)  | 午後1時15分～2時(受付: 午後1時～)、当日先着20人  |
| 中高生            | わくわくセンターまつり                            | 30日(木)  | 午前11時～11時40分、午後2時～2時40分、午後2時50分～3時30分、午後3時40分～4時20分、㊟各20人 ※終日プレイルーム使用不可です。 |
|                | わんぱく広場「風船バドミントン」                       | 31日(金)  | 午後1時15分～2時(受付: 午後1時～)、当日先着16人  |
| 乳幼児            | トワイライトゾーン                              | 1日(水)、4日(土)、8日(水)、15日(水)、22日(水)、25日(土)、29日(水) | 午後5時～5時40分、当日先着15人   |
|                | わんぱく幼児タイム(3歳以上向け)                      | 12日(日)  | 午前10時30分～11時、当日先着15組   |
|                | わくわく幼児タイム                              | 14日(火)、15日(水)                                 | 午前10時30分～11時、当日先着15組   |
|                | わくわくセンターまつり                            | 30日(木)  | 午前10時10分～10時50分、午後1時10分～1時50分、㊟各15組 ※終日プレイルーム使用不可です。                       |
|                | ヨチヨチ広場(0～1歳児向け)                        | 7日(火)、9日(木)、16日(水)                            | 午前10時30分～11時、当日先着15組   |
|                | ニコニコくらぶ(2歳以上向け)                        | 8日(水)、10日(金)、17日(金)                           | 午前10時30分～11時、当日先着15組   |
| 親子サロン(0～3歳児向け) | 22日(水)、23日(木)                          | 午前10時30分～11時、当日先着15組                          |  |
| ぴよちゃん広場        | 7日(火)、8日(水)、9日(木)、10日(金)、16日(水)、17日(金) | ニコニコ、ヨチヨチ終了後15分程度                             |  |



市の人口

(令和5年1月末現在)

|      |                     |    |         |
|------|---------------------|----|---------|
| ●総人口 | 112,722人 (前月 -43)   | ●増 | 転入 346人 |
|      | 女: 58,149人 (前月 -27) |    | 出生 71人  |
|      | 男: 54,573人 (前月 -16) | ●減 | その他 11人 |
| ●世帯数 | 50,575世帯 (前月 -23)   |    | 転出 365人 |
|      |                     |    | 死亡 102人 |
|      |                     |    | その他 4人  |

SNS・メールもチェック



春日市LINE  
公式アカウント

ID: @kasuga\_fukuoka



広報 @kasuga\_PR 防災 @kasuga\_bousai  
採用 @kasuga\_saiyo 防犯 @kasuga\_bouhan  
環境 @kasuga\_kankyo 納税 @kasuga\_nouzei  
スポーツ @kasuga\_sports 地域教育 @kasuga\_manabou  
新型コロナウイルス感染症対策本部 @kasuga\_CoV  
奴国の丘歴史資料館 @kasuga\_nakoku



議会  
男女共同参画センターじよなさん



環境 @kasuga\_kankyo  
食育 @kasuga\_syokuiku  
人権 @kasuga\_jyonasan  
子育て @kasuga\_kosodate  
かすがカメラ部 @kasuga\_camera\_club



春日市総合  
情報メール



メール登録用



アプリiPhone版



アプリAndroid版

アプリで登録する場合の登録用空メールアドレス入力画面で「メール登録用」QRコードを読み取ってください。

緊急医療情報

救急電話相談・医療機関案内

#7119 ☎(471)0099

急な病気やけがの対処についてや救急車の利用、最寄りの医療機関などのアドバイスをします(24時間、年中無休)。夜間当番医など、詳しくはウェブサイト(☎1001374)を見てください。

休日当番医

当番医は変更になることがあります。必ず事前に問い合わせてください。

午前9時～午後5時 内 内科、外 外科、産 産婦人科

|              |   |   |
|--------------|---|---|
| 5<br>日<br>休  | <ul style="list-style-type: none"> <li>内 上田胃腸科内科医院 ☎(591)5963</li> <li>内 福岡徳洲会病院 ☎(573)6622</li> <li>外 金澤整形外科医院 ☎(572)7288</li> <li>外 福岡徳洲会病院 ☎(573)6622</li> <li>産 吉川レディースクリニック ☎(918)8522</li> </ul>  | <ul style="list-style-type: none"> <li>内 かじやま内科クリニック ☎(952)3731</li> <li>内 秦病院 ☎(501)1111</li> <li>外 中村整形外科医院(春日) ☎(575)5050</li> <li>外 諸岡整形外科病院 ☎(952)8888</li> <li>産 あまがせ産婦人科 ☎(572)5503</li> </ul>           |
|              | <ul style="list-style-type: none"> <li>内 水城病院 ☎(922)2050</li> <li>内 済生会二日市病院 ☎(923)1551</li> <li>外 陣の内脳神経外科クリニック ☎(582)3232</li> <li>外 済生会二日市病院 ☎(923)1551</li> <li>産 城野産婦人科クリニック ☎(584)1103</li> </ul> | <ul style="list-style-type: none"> <li>内 まるおかクリニック ☎(921)0805</li> <li>内 福岡大学筑紫病院 ☎(921)1011</li> <li>外 たかやま肛門・胃腸・外科クリニック ☎(925)7822</li> <li>外 福岡大学筑紫病院 ☎(921)1011</li> <li>産 女性クリニックみのり ☎(555)3663</li> </ul> |
| 12<br>日<br>休 | <ul style="list-style-type: none"> <li>内 筑紫南ヶ丘病院 ☎(595)0595</li> <li>内 自衛隊福岡病院 ☎(581)0431</li> <li>外 太田外科クリニック ☎(952)2250</li> <li>外 自衛隊福岡病院 ☎(581)0431</li> <li>産 まなべ産婦人科医院 ☎(571)4307</li> </ul>      |   |

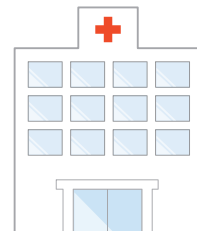

小児救急電話相談

#8000 ☎(731)4119

平日夜間(午後7時～翌朝7時)、土曜日(正午～翌朝7時)、日曜日(午前7時～翌朝7時)の子どもの急な病気やけがに対する処置の判断に困ったときに、看護師や小児科医がアドバイスします。

小児科夜間・休日救急診療

|                        |  |
|------------------------|--|
| 福岡大学筑紫病院<br>☎(921)1011 | 月・水・金曜日 午後5時～9時30分                     |
| 福岡徳洲会病院<br>☎(573)6622  | 火・木・土曜日 午後5時～9時30分<br>日曜日 午前9時～午後9時30分 |

※祝日の診療時間は、いずれも午前9時～午後9時30分です。  
※受付終了は午後9時です。  
※救急診療部からの支援体制を図る場合があります。

口腔保健センターちくし 休日急患歯科診療所 ※診療は急患のみ

春日原北町1-3-6 筑紫歯科医師会館内 ☎(571)0118  
受付日時 日曜日・祝日・盆の午前9時～午後1時

今月の納税

納税は便利な口座振替のご利用を!

|                    |     |
|--------------------|-----|
| ■ 国民健康保険税          | 10期 |
| ■ 介護保険料(普通徴収)      | 10期 |
| ■ 後期高齢者医療保険料(普通徴収) | 9期  |

※今月の納期限は3月31日(金)です。

※QRコードは㈱デンソーウェブの登録商標です。

某コーヒーチェーンで  
甘党の私。某コーヒーチェーンで新しいフレーバーが出るたびに通っている。未就学の子どもを2人連れてくるため、店内を動き回って周囲に迷惑をかけないよう、一気飲みするのが習慣だ▼それでも、レジに並んで、受け取って、席に座ると、子どもにとっは退屈な時間に違いない。そこで先日、折り紙で気を引き時間稼げる作戦を決定し

た。あわよくばゆっくり過ごすことができるかも、そんな下心もあった▼結果としては「手裏剣折って」鶴を作ってとせがまれ、子ども以上に折り紙と向き合い、コーヒーどころではなくなったのだが(当然である)▼そんなとき、近くに座っていた老婦人が「お父さんも大変ね」と手帳の端で折ったウサギを2羽くださった。その出来栄の良さとかわいさに、子どもたちはそろって感激。優しさに心が満たされた時間だった。



# 新型コロナワクチン接種事業は 4月以降も事業継続を検討中です

国は新型コロナワクチン接種事業を3月末で終了する予定でしたが、感染状況やワクチン接種の効果などを踏まえ、4月以降も継続することを検討しています。

今後の新型コロナワクチン接種事業は、国の方針が決まり次第、市ウェブサイトや市報などでお知らせします。



▲市ウェブサイト(オミクロン株対応ワクチンの接種)

## 3月末まで実施予定の新型コロナワクチン接種

| 種別                      | 実施場所                                     |
|-------------------------|--|
| 3・4・5回目(オミクロン株対応ワクチン)接種 | ・ 集団接種(市総合スポーツセンター)<br>・ 接種を実施している個別医療機関 |
| 1・2回目(12歳以上)接種          | ・ 接種を実施している個別医療機関                        |
| 小児(5～11歳)接種             |  |
| 乳幼児(生後6カ月～4歳)接種         |  |

### 予約方法

個別医療機関での接種予約は、直接、医療機関にお問い合わせください。なお、小児(5～11歳)の接種は、市コールセンターまたはLINE予約システムで予約してください。



電話で予約する(集団・小児接種)  
(市コールセンター)

☎ (558) 9988

#### 受付時間

▷ 月～金曜日(祝日を除く): 午前9時～午後7時

▷ 土・日曜日、祝日: 午前9時～午後5時

※通話料がかかります。



LINEで予約する(集団・小児接種)



▲市LINE公式アカウント

LINEアプリ(無料)は、「App Store」または「Google Playストア」からインストールしてください。

問い合わせ先 健康スポーツ課健康づくり担当 ☎(501)1134 ☎(501)1135 ①1008753

## 一般販売を行います 市制50周年記念ペーパーウェイト

市制50周年記念式典(令和4年11月3日開催)の列席者に記念品として配布したペーパーウェイト(直径約7cm)を一般販売します。「奴国の王都」を象徴する<sup>まがたま</sup>勾玉のイラストと、市制50周年記念のロゴをサンドブラスト加工で刻印しています。詳しくは市ウェブサイトで確認してください。

個数 100個(先着順)

価格 1,100円(税込み)

場所 市役所市民課および奴国の丘歴史資料館

開始日 3月1日(水)



▲ペーパーウェイト

問い合わせ先 経営企画課企画担当 ☎(584)1133 ☎(584)1145 ①1011603