

# Kasuga

【市報 かすが】 令和4年12月1日号

春50<sup>TH</sup>  
令和4年4月1日 春日市制50周年



## 米国高校映画祭など国内外で上映

(関連記事 12ページ)

- P02 マイナンバーカード
- P04 詐欺と消費者トラブル
- P06 障がい者支援事業所
- P08 市からのお知らせ
- P12 トピックス
- P14 情報ひろば

2022  
12/1  
vol.1226

春日市民の2人に1人が持っている

# マイナンバーカード

マイナンバーカードは、本人確認書類として利用できる、顔写真とICチップが付いたカードです。

国は令和5年3月までにほぼ全ての国民に普及させることを目標としており、さまざまな場面で活用できるよう機能を拡充させています。

問い合わせ先

▷ 制度に関すること

市民課市民窓口担当

▷ マイナポイントに関すること

マイナポイント申込みサポート窓口

☎(584)1111(代) 📠(584)1141

## ●コンビニの証明書の取得

全国のコンビニなどに設置されているマルチコピー機で各種証明書が取得できます(別表1を参照)。窓口よりも安い料金で、土・日曜日、祝日や早朝、夜間でも利用できます。

利用時間 午前6時30分～午後11時

## 利用できるサービス

便利な機能を  
紹介するよ



## ●健康保険証として利用

全国の医療機関や薬局で、マイナンバーカードが健康保険証(以下、保険証)として利用できます。転職などで保険証が変わっても、引き続きマイナンバーカードで受診ができるほか、医療費が高額となるときに提出していた限度額適用認定証が不要になります。

利用できる医療機関と薬局は厚生労働省ウェブサイト(☎[https://www.mhlw.go.jp/stf/index\\_16743.htm](https://www.mhlw.go.jp/stf/index_16743.htm))から確認できます。

保険証として利用するためには、事前にマイナポータル(※1)特設ページやセブン銀行のATM(現金自動預払機)からの申し込みが必要です。

※1 国民一人一人のポータルサイトとして政府が運営するウェブサイトです。ログインすることでさまざまなサービスを利用できます(一部機能はカード不要で利用できます)。



▲健康保険証利用対応の医療機関・薬局



▲マイナポータル特設ページ

## 別表1 コンビニで取得できる証明書と手数料

証明書の種類	手数料	備考
住民票の写し	250円	市に住民登録がある本人または同一世帯の人の現在の住民票 ※本籍、続柄の記載の有無を選択できます。 ※マイナンバーや住民票コードは記載できません。
印鑑登録証明書	250円	市に印鑑登録している本人の証明書
戸籍全部・個人事項証明書(戸籍謄本・抄本)	400円	市に本籍がある本人または同一戸籍の人の現在の謄本(抄本) ※除籍や改製原戸籍は取得できません。 ※住所が市外の人は、事前にマルチコピー機かパソコンで利用登録申請が必要です(登録完了まで1週間程度かかります)。
所得証明書 所得課税(非課税)証明書	250円	市に住民登録がある本人の最新年度の証明書 ※市で課税対象になっている人に限られます。また、未申告の人は取得できません。 ※毎年、6月1日に年度が切り替わります。

●薬剂情報などの閲覧

マイナポータルから診療・薬剂情報・医療費・特定健診情報が閲覧できます。また、マイナンバーカードを保険証として利用することで、本人の同意のもと、医療機関や薬局についても情報を共有・閲覧することができるようになります。

●行政手続きのオンライン申請

マイナポータルにログインすることで、「e-Tax<sup>イータックス</sup>（国税電子申告・納税サービス）」や「法人設立ワンストップサービス」、「ひったりサービス（※2）」など、行政手続きのオンライン申請を利用することができます。

※2 子育てなどに関する市のサービスの検索やオンライン申請ができるマイナポータル上の機能の1つです。

●公金受取口座の登録

口座情報を事前に登録するだけで、給付金などを申請する際に、口座情報の記入や通帳の写しを提出する必要がなくなり、迅速に受け取りができるようになります。

これから利用できる  
予定のサービス

●引越しワンストップサービス

マイナポータルから転出手続きと転入予約をすることができるようになり、転出の手続きのために役所に出向く必要がなくなります。

※令和4年度中に開始予定です。

●スマートフォンにマイナンバーカードの機能（電子証明書）を搭載

※令和4年度中に開始予定です。

●運転免許証との一体化

※令和7年3月に開始予定です。

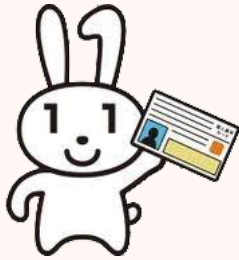

マイナポイント第2弾

マイナンバーカードの新規取得や保険証としての利用申し込み、公金受取口座の登録をすることで、最大2万円分のポイントがもらえるキャンペーンです。

対象 12月末までにマイナンバーカードを申請した人

ポイント申込期限 令和5年2月末  
マイナンバーカード申請方法 別表2を参照

※市民課窓口や全国約8000店舗の携帯電話ショップにおいて、写真撮影を含めたカード申請のサポートも行っています。(01010632)



▲マイナポイント事業ウェブサイト



▲マイナンバーカード総合サイト

別表2 マイナンバーカード申請方法

申請方法	必要なもの
スマートフォン	オンライン申請用QRコード(カード交付申請書に掲載)、顔写真データ(6カ月以内)
パソコン	申請書ID(カード交付申請書に掲載してある23桁の番号)、顔写真データ(6カ月以内)
証明用写真機(申請機能付き)	オンライン申請用QRコード(カード交付申請書に掲載)、撮影用の料金(写真代)
郵便	カード交付申請書、顔写真(6カ月以内)、送付用封筒



知識を身に付けて被害を防ぐ

# 詐欺と消費者トラブル

インターネットやスマートフォンの普及などにより買い物や手続きなどが便利になった一方、それに関連する詐欺やトラブルの相談も増加しています。

4月1日から成人年齢が18歳に引き下げられ、新成人を狙った詐欺被害も報告されています。また、高齢者を狙った二七電話詐欺も、被害の報告が後を断ちません。

「自分は大丈夫」と過信せず、正しい知識を身に付けて対策をしましょう。

## 若者を狙った悪質商法に注意

契約に関する知識や経験が浅い若者からの、詐欺などの被害相談が増えています。

被害に遭わないために、被害相談の多い悪質商法の事例を知りましょう。

### 実際にあった相談事例

#### インターネットに関するトラブル

SNS(会員制交流サイト)やマッチングアプリで知り合った人から、暗号資産などへの投資や儲け話などを勧められた。

親しみやすく連絡してきて、投資などを勧めてくる人には要注意です。簡単に話に乗らず家族など周囲の人に相談しましょう。

インターネットで「初回お試し500円」の美容アプリを注文したら、翌月も同じ商品が届き、高額請求された。

1回だけのつもりで注文したら実は定期購入だったというトラブルが増加しています。また、偽ウェブサイトで商品が届かないこともあります。注文確定前にウェブサイトの信用性・注文内容・返品条件などを念入りに確認し

問い合わせ先  
安全安心課防犯安全担当  
☎(584) 1111(代)  
📠(584) 1143

ましょう。

## 若者が特に注意すべきこと

インターネットやSNSの情報はうみにしない

インターネットやSNSは便利で楽しいものですが、嘘や怪しい情報も少なくありません。「本当かな」と疑い、情報を取捨選択する目を持ちましょう。



## うまい話は簡単に信じてない

「絶対に儲かる、お金が増やせる」といった話の後に、高額な契約をさせられる事例があります。また、割りのいいバイトなどとだまされ、意図せず犯罪に負担してしまっていたケースもあります。「簡単にお金が稼げる」などの甘い言葉には乗らないようにしましょう。

## 一人で抱え込まずに相談する

強引な勧誘や長時間拘束されて説明されたりすると断りにくい雰囲気になり、自分一人では冷静な判断ができないうちにもあります。

その場で契約することは控え、家族や友人などに相談するか、市消費生活センターへ連絡してください。

## 高齢者を狙った悪質商法に注意

さまざまな啓発が行われていますが、県内の被害額は増加傾向にあります。いつあなたが標的にされるかわかりません。一度お金をだまし取られると、取り返すことは非常に困難です。自身や大切な家族が被害に遭わないよう、冷静に対応しましょう。

## 二セ電話詐欺

身内や公的機関の職員になりすまし、電話を悪用して現金などをだまし取る

## 還付金詐欺

税金の還付などに必要な手続きを装って被害者にATMを操作させ、口座から送金をさせる

## 架空料金請求詐欺

未払いの料金があるなど架空の事実を口実とし、金銭などをだまし取る

## その他の特殊詐欺

架空の老人ホームの入居権の譲渡を持ちかけ、それを承諾すると犯罪行為であるかのように脅し、金銭などをだまし取る

## 高齢者が特に注意すべきこと

電話でお金が出たら詐欺を疑いましょう

「還付金」「介護保険料」「キャッシュカード」「解決金」「〇〇の権利」などのキーワードが出たら注意しましょう。

おかしいと思ったら、家族、警察や市消費生活センターに相談しましょう。

## 消費者庁若者ナビ!

消費者庁は、若者に知ってもらいたい消費者トラブルの情報などを配信しています。

消費生活相 山田 隆之助  
消費生活相LINE公式アカウント▶



## 消費生活相談員からアドバイス

怪しいと感じたら、その場の雰囲気のみ込まれずに、勇気をもって断りましょう。冷静に判断する自信がないときは一度その場から離れて、次のことを確認してみましょう。

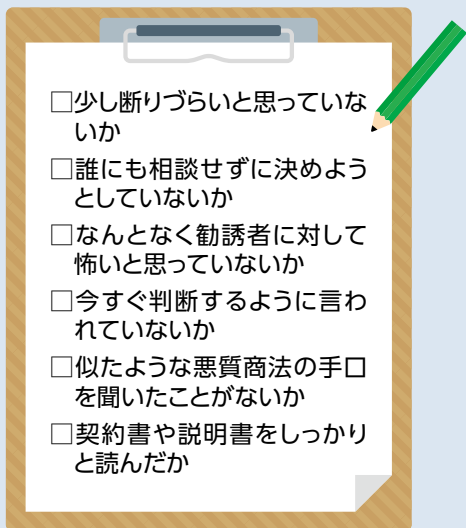

- 少し断りづらいと思っていないか
- 誰にも相談せずに決めようとしていないか
- なんとなく勧誘者に対して怖いと思っていないか
- 今すぐ判断するように言われていないか
- 似たような悪質商法の手口を聞いたことがないか
- 契約書や説明書をしっかりと読んだか

## 相談先

### ●市消費生活センター

☎ (584) 1155

日時：月～金曜日、  
午前10時～午後0時15分、  
午後1時～4時

### ●消費者ホットライン

☎ 188(いやや)

日時：平日、午前10時～正午、  
午後3時～4時

## 12月は悪質商法撲滅月間

詐欺や消費者トラブルの被害に遭わないよう気を付けるとともに、困ったときは、すぐに相談してください。



12月3～9日は障害者週間

# 社会を支える障がい者支援事業所

障害者週間は、障がいのある人への関心と理解を深め、障がいのある人の自立と社会参加を促進するために設けられています。

障害福祉サービスの一つとして、障がい者の就労を支援する就労継続支援B型事業所があります。各事業所では、パソコンなどの技術の習得、菓子や小物などの製作・販売を行っています。仕事の依頼をすることや、事業所で作られた商品を買うことで、障がい者への支援につながります。

一人一人が福祉について考え、誰もが暮らしやすい社会を実現しましょう。

## 就労継続支援B型とは

一般企業で働くことや雇用契約に基づく就労が困難な障がい者に対して、就労や生産活動の機会を提供します。また、就労に必要な知識と能力の向上のための訓練なども行います。

問い合わせ先  
福祉支援課障がい担当  
☎(584)1111(代)  
☎(584)1154

## 市内の就労継続支援B型事業所

### はるかぜ

☎(595)3179 ☎(595)3174 住所:星見ヶ丘1-8

菓子の製造やアルミ缶プレスなどの作業を行っています。

**主な商品** ケーキ、焼き菓子、手芸品

**販売場所** 春日市役所市民ホール(毎週火曜日午前)  
ふれあい文化センター(毎週水曜日午前)  
ナギの木苑(毎週水曜日午後)  
筑紫総合庁舎(第2木曜日午前)  
福岡よかもんショップ(オンライン販売)



### イレイト工房

☎(586)5331 ☎(586)5332 住所:光町2-8-2

新築のカフェのような雰囲気の中で、菓子作りをしています。

**主な商品** おからクッキー、パウンドケーキ

**販売場所** 事業所、那珂川市役所売店(毎月第3木曜)  
**Instagram** [https://www.instagram.com/elate\\_co.ltd/](https://www.instagram.com/elate_co.ltd/)



### フルール

☎(558)2357 ☎(558)2358 住所:紅葉ヶ丘東9-73-1

和気あいあいと楽しく作業に取り組んでいます。

**主な商品** ドリップコーヒー、刺し子やマスク

**販売場所** 事業所・春日市役所市民ホール(毎週水曜日午前)



### ライフケア春日

☎(981)6801 ☎(981)6805 住所:春日原東町3-4

「がんばるをちょっと、楽しいをずっと」をモットーに、食用の花などを育てています。

**主な商品** アロマストーンなど

**販売場所** 春日市役所市民ホール(毎週木曜日午前)



## ワークサポートセンターひなた

☎ (517) 1637 📠 (775) 3407 住所:日の出町4-19-1

チラシの封入作業やサンプル、ペットボトルカバーなどを製作しています。



## We art

☎ (592) 8315 📠 (592) 8316 住所:宝町1-3

明るい雰囲気作業場で廃材の仕分けなどを行っています。



## 就労支援センターうららか

☎ (984) 5222 📠 (984) 6222 住所:星見ヶ丘5-31

箱作りやチラシの封入などを行っています。

**主な商品** アクセサリーなど

**販売場所** 春日市役所市民ホール(毎月末水曜日午前)



## ニイホーム NEO PLACE

☎ (589) 4020 📠 (589) 4040 住所:昇町3-18

パソコンの学習などを行っています。



## ブルークローバー

☎ (586) 7797 📠 (586) 7798 住所:紅葉ヶ丘西2-7

編み物や雑貨品の製作などを行っています。

**主な商品** エコたわし、ヘアアクセサリなど

**販売場所** メルカリ、BASE(オンライン販売)



## 障害者就労支援センター ゆり工房

☎ (575) 2223 📠 (575) 2224 住所:小倉3-242-1

木工玩具、さをり織物、ビーズアクセサリの製作などを行っています。

**主な商品** パン、洋菓子など

**販売場所** 事業所、春日市役所内はるひ





## 市が独自に支援します 市子ども応援給付金(第2弾)

申請・問い合わせ先 **こども未来課児童給付担当**  
☎(584)1111(代) F(584)1115 ID1011270

物価高騰で学びや育ちに大きな影響を受けている子どもたちを引き続き応援するため、子育て世帯に対し、市独自の子ども応援給付金(第2弾)を支給します。

**対象** 次のいずれにも該当する世帯

▷平成16年4月2日から令和5年4月1日までに生まれた児童を養育している

※低所得の子育て世帯に対する子育て世帯生活支援特別給付金の支給対象世帯で、特別児童扶養手当を受給している場合の対象児童は、平成14年4月2日以降に生まれた児童です。

▷11月1日時点で児童またはその父母などが市に住民登録をしている

**支給額** 児童1人につき5,000円

**申請方法**

○**応援給付金(第1弾)をすでに受給していて応援給付金(第2弾)の支給対象になる世帯など**：申請不要

11月下旬以降に支給日などを記載したお知らせを送付します。受給を拒否する場合や受取口座の変更

を希望する場合のみ届け出てください。

○**応援給付金(第1弾)を受給していない高校生のみを養育している世帯など**：申請必要

令和5年4月28日(金)までに申請書類を郵便または窓口で提出してください。なお、応援給付金(第1弾)の支給対象であれば、この申請をもって併せて支給します。

▷申請書類

・市子ども応援給付金申請書

こども未来課窓口か市ウェブサイトで購入できます。

・申請者の本人確認書類の写し

・受取口座の通帳またはキャッシュカードの写し

・戸籍謄本など、申請者と対象児童の関係性を確認できる書類(こども未来課で関係性が確認できる場合は省略可)

※申請者の状況によって必要書類が異なりますので、詳しくは問い合わせてください。

**注意事項**

5月1日から11月1日までに、世帯員の一部に異動(転入出など)が生じた場合、申請が必要な場合があります。



## 第31回春日市弥生の里児童画大賞展 入賞・入選作品を展示します

問い合わせ先 **地域教育課社会教育・読書推進担当**  
☎(575)4121 F(593)7380

県内在住の小学生を対象に、「こんなまちにすまいたい」というテーマで作品を募集しました。

2,819点の応募の中から、入賞作品47点と入選作品233点が決定しました。これらの入賞・入選作品を展示します(入場無料)。

**日時** 12月8日(木)～18日(日)(月曜日は休館)

午前10時～午後5時

**場所** ふれあい文化センター新館ギャラリー



▲弥生の里大賞：「タコでゆれるまち」  
にしむらゆうせい  
西村悠成さん(小郡市立三国小学校2年)





## 傍聴しませんか 市議会12月定例会

問い合わせ先 議事課議事担当

☎(584)1111(代) ☎(584)1146 ①100009

12月に開催する議会の日程をお知らせします。

### 日程・内容

- ▷1日(木): 本会議(議案の上程、提案理由の説明)
- ▷5日(月): 本会議(議案質疑、委員会付託など)
- ▷6日(火)、7日(水)、8日(木): 各常任委員会(議案審査)

▷12日(月)、13日(火): 本会議(一般質問)

※ケーブルステーション福岡と動画共有サイト  
YouTubeで放映予定です。

▷14日(水): 各常任委員会(議案採決)

▷15日(木): 各常任委員会(所管事務の調査)

▷19日(月): 本会議(委員長報告、質疑、討論、採決)

※都合により日程が変更になることがあります。



## 不要になった暖房器具は正しく分別しましょう カイロやホットカーペットなどの捨て方

問い合わせ先 環境課ごみ減量担当

☎(584)1111(代) ☎(584)1147

ごみの捨て方は、「ごみ出しルールブック」(①1001192)や市LINE公式アカウントの「ごみの出し方」などで確認できます。

### ▷カイロ

使い捨てカイロや充電式カイロは、「陶器・金属類」のごみ袋で出す

### ▷ホットカーペット・電気毛布

機械部分(コントローラー)や電気コード部分は「陶器・金属類」のごみ袋で、カーペットや毛布部分は「燃えるごみ」のごみ袋で出す

※それぞれに分離することが難しい場合は、全体を「陶器・金属類」のごみ袋で出してください。

### ▷電気ストーブなどの家電製品

ごみ袋に入る大きさの家電製品は、「陶器・金属類」のごみ袋で出す

※ごみ袋に入らない大きさのものや、ごみ袋が破れるような重いものを捨てる場合は、「粗大ごみ」として出してください。

### ▷エアコン

家電リサイクルの対象品目であるため、新しい製品を購入する際の購入先に引き取りを依頼するなどして処分する

※エアコンをごみとして出すことはできません。

※家電リサイクルについては、市ウェブサイト(①1001197)を確認してください。



## 年末はごみ処理施設が混雑します 定期収集に協力を

問い合わせ先 環境課ごみ減量担当

☎(584)1111(代) ☎(584)1147 ①1007375

年末は、家庭の大掃除などで出たごみの自己搬入が多く、例年、処理施設が大変混雑します。

処理施設の混雑軽減のため、市の定期収集を利用してください。また、やむを得ず自己搬入をする場合は、できるだけ年末の日程を避けてください。

なお、ごみの種別により搬入先が異なります。受け付けが円滑に行えるように、事前の分別をお願いします。

### 自己搬入の日時・場所

#### ▷燃えるごみ・燃える粗大ごみ(要予約)

予約・持込日時 月～土曜日(祝日を含む)

午前8時30分～午後4時

※12月31日の持ち込みは午後3時まで、令和5年1月1日～3日までは予約・持込不可です。

※当日持ち込みの予約は搬入希望時刻の30分前まで(ただし、ウェブサイトからの当日持ち込みの予約は午後2時30分まで)です。混雑時は電話がつながりにくい場合があります。

持込先 クリーン・エネ・パーク南部(大字下白水104-5)

予約先 自己搬入ごみ事前受付センター

☎(433)8234

①<https://jizenuketuke-kankyo.city.fukuoka.lg.jp/eco>

#### ▷燃えないごみ・燃えない粗大ごみ(予約不要)

持込日時 月～金曜日(祝日を除く)、第3日曜日

午前8時30分～11時30分、午後1時～4時

※12月30日～令和5年1月3日は持込不可です。

持込先 春日大野城リサイクルプラザ(春日公園6-2)

処理手数料 10kgごとに140円(税込)



## もしもの時のために 障害基礎年金

**問い合わせ先** 市民課年金担当  
☎(584)1111(代) ☎(584)1141 ☎1001827

障害基礎年金とは、国民年金加入中や20歳になる前に、病気やけがなどで一定の障がいがある状態になったときに請求できる年金です。

**対象** 次の全ての要件に該当する人

▷初診日の要件

次のいずれかに該当すること

- ・国民年金第1号被保険者(自営業・農林業・学生・無職など)の加入期間中に初診日がある
- ・60歳以上65歳未満で、日本国内に住所があり、年金制度に加入していない期間に初診日がある(老齢基礎年金を繰り上げ受給している人を除く)
- ・20歳になる前に初診日がある

▷保険料の納付要件

初診日のある月の前々月までの被保険者期間のうち、保険料を納めた期間(免除・猶予・学生納付特例期間を含む)が3分の2以上あること

※初診日のある月の前々月までの1年間に保険料の滞納がなければ、3分の2以上の要件を満たしていても構いません。なお、20歳前に初診日がある場合、納付要件はありませんが、本人の所得によって年金の支給額が制限されます。

▷障がいの状態の要件

障害認定日、または障害認定日以降65歳になるまでに、政令で定められている障害等級の1級または2級の障がいの状態に該当していること(身体障害者手帳などの等級とは異なる)

※障害認定日とは、障害等級を判定する基準日のことです。初診日から1年6カ月を経過した日、またはその期間内に症状が固定した日を指します。

**対象となる主な病気やけが**

- ▷外部障がい:目、耳、肢体(手足など)の障がいなど
- ▷精神障がい:統合失調症、うつ病、知的障がい、発達障がいなど
- ▷内部障がい:呼吸器疾患、心疾患、糖尿病、がんなど

**障害基礎年金の額(令和4年度年額)**

▷1級:97万2,250円

▷2級:77万7,800円

※障害基礎年金を受ける人に生計を維持されている18歳到達年度の末日までの子、または20歳未満で1級あるいは2級の障がいの状態にある子がいる場合は次の額が加算されます。

**子の加算額(令和4年度年額)**

▷1人目・2人目:1人当たり22万3,800円

▷3人目以降:1人当たり7万4,600円

※詳しくは問い合わせてください。



## 令和4年度県学力調査 市の結果を公表します

**問い合わせ先** 学校教育課学校教育担当  
☎(584)1111(代) ☎(584)1153

学習の定着状況を調査し学力向上に役立てるため、県が小学5年生と中学1・2年生を対象に毎年調査を行っています。

**学力調査結果(県との比較)**

	小学5年生		中学1年生		中学2年生	
	国語	算数	国語	数学	国語	数学
春日市	63.2%	63.1%	68.4%	61.2%	56.9%	52.5%
福岡県	59.0%	63.6%	63.8%	57.8%	51.4%	44.9%

※数値は、平均正答率です。

6月に行われた学力調査の市の結果は次のとおりです。

各学校は、毎年度、調査の結果を踏まえ、学力向上に向けたさまざまな取り組みを進めています。



## 償却資産を所有する人は 令和5年1月31日までに申告を

### 申告・問い合わせ先

▷申告について 税務課資産税担当  
☎(584)1111(代) ☎(584)1141 ID 1000891  
▷エルタックスについて 地方税共同機構  
☎0570(08)1459  
🌐 <https://www.eltax.lta.go.jp/>

固定資産税は、土地・家屋以外の償却資産に対しても課税されます。

償却資産には、土地や家屋のような登記制度がないため、償却資産を所有する人は、1月1日時点に所有する償却資産をその年の1月31日までに申告する必要があります。

申告が必要となる償却資産は、土地、家屋以外の事業用の固定資産で、確定申告において減価償却費として必要経費に算入される資産と同等のものです。

対象となる人には、申告案内を12月上旬に発送します。申告書が届かない、新たに事業を始めたなどで申告書が必要な場合は連絡してください。また、申告書様式は、市ウェブサイトからダウンロードすることもできます。

なお、「エルタックス(地方税ポータルシステム)」を利用したインターネットによる電子申告もできます。

### ○固定資産税の対象となる償却資産の例

#### ▷事業用共通

パソコン、コピー機、ルームエアコン、応接セット、キャビネット、事務机、レジスター、金庫、自動販売機、(袖)看板、広告塔、ネオンサイン、案内板、舗装路面、簡易間仕切り、駐車場設備、ブラインド、スポットライト、自家発電設備、LAN設備など

#### ▷有料駐車場

舗装路面、サイン、フェンス、駐車場管理システム、駐車料金自動計算装置など

#### ▷共同住宅(アパート)

門扉、塀、駐車場等の舗装及び機械設備、緑化施設等の外構工事、中央監視制御装置、防犯カメラ、高圧受変電設備、屋外電気、屋外給排水、屋外ガス設備など

※個人住宅に設置している太陽光発電設備でも10キロワット以上は償却資産の対象となります。

※申告方法など詳しくは市ウェブサイトに掲載している「令和5年度固定資産税(償却資産)申告の手引き」で確認してください。



## 住民票などの不正請求の抑止に 事前登録型本人通知制度

### 申請・問い合わせ先

市民課受付戸籍担当(〒816-8501春日市役所)  
☎(584)1111(代) ☎(584)1141 ID 1000847

市が住民票などを代理人や第三者に交付した場合に、事前に登録した人に対して交付の事実を知らせる「事前登録型本人通知制度」を実施しています。

この制度を利用することで、住民票などの不正請求の早期発見や抑止が期待できます。

※第三者からの請求時に、交付を拒否する制度ではありません。

**対象** 市に住民登録または本籍がある人(過去に登録などがあった人を含む)

**通知対象となる証明書** 住民票や戸籍に関する証明書など

**申請できる人** 本人、その法定代理人および委任状を持参した任意代理人

**申請方法** 窓口か郵便で申し込む

**必要書類** 本人通知制度登録申請書、本人確認書類

※法定代理人による申請の場合は、法定代理人の資格を証明する書類と法定代理人の本人確認書類が必要です。

※任意代理人による申請の場合は、委任状と代理人の本人確認書類が必要です。



本に親しむきっかけづくり

## あの子の思い出の1冊

10月28日から11月23日まで、市民図書館で「あの子の思い出の1冊」コーナーを設置しました。

これは市制50周年記念事業として企画したもので、井上市長をはじめ市出身の歌手の手嶋 葵さんなど、市にゆかりのある子の思い出の本を本人のコメントと共に展示。本にまつわる思い出も語られており、多くの来館者が本を手にとって楽しんでいました。



▲思い出の小説、詩集、絵本、雑誌などを紹介

福岡県学校給食料理コンクール

## 日の出小学校が特別賞を受賞

10月18日に開催された県学校給食料理コンクールで、日の出小学校が米利用料理部門特別賞を受賞しました。このコンクールは、学校給食の充実と献立の多様化を目的として開催。受賞した献立は「麦ごはん、牛乳、カツオとカラフル野菜のカレーマヨ和え、小松菜とメンマの塩麴炒め、オカワカメの豆乳みそ汁、シメジの青のり佃煮」で、令和5年1月に市内全小学校の給食で提供される予定です。



▲おいしくて栄養バランスも取れた受賞献立

文化芸術の祭典

## 市制50周年記念第49回春日市文化祭

11月5日・6日、ふれあい文化センターで、市文化祭を開催しました。3年ぶりの開催となる今年は、作品展示やお茶会、バザー（物販）、芸能発表会などに加え、市制50周年を記念した体験イベントコーナーやアートムジカによる特別コンサート、映画『今日も明日も負け犬。』上映・関係者トークショーなど、盛りだくさんの内容で開催。秋晴れのもと、多くの人でにぎわいました。



▲芸能発表会で日頃の練習の成果を披露するダンスグループ

アメリカから凱旋帰国

## 『今日も明日も負け犬。』制作委員会が表敬訪問

11月4日、実体験をもとに現役高校生（当時）らが制作したことで話題の映画『今日も明日も負け犬。』の監督の西山夏実さん、主演の古庄菜々夏さん、脚本の小田実里さんが、市文化祭での上映に先立ち、井上市長を訪問しました。この作品は、アメリカの高校映画祭でも上映されるなど、国内外で大きな反響を呼んでいます。西山さんらは、「映像で伝えることの可能性を感じた」と語りました。



▲左から小田さん、井上市長、西山さん、古庄さん

市の発展に寄与した人たちを表彰

## 第35回春日市表彰式

11月3日、ふれあい文化センターで「第35回春日市表彰式」を行いました。さまざまな分野で市の発展に寄与した人や市民の模範と認められた人などをたたえるために、毎年文化の日に行っているもので、今年は37人1団体を表彰しました(敬称略)。

### ○自治表彰

- ▷春日市文化財専門委員 武末純一
- ▷春日市消防団員 松尾勇一郎
- ▷春日市消防団員 古屋直樹

### ○市民表彰

#### ▷市民功勞表彰

- ・学校医 横山隆人
- ・学校歯科医 岡村 亮、吉永光廣
- ・学校薬剤師 水谷理恵
- ・学校運営協議会委員 高妻紳二郎、時枝輝明、生田淳一
- ・戦没者遺族相談員および春日市遺族会会長 梶原孝昭
- ・自治会の代表者など 平山邦之、森山正敏
- ・春日市母子寡婦福祉会会長および副会長 合原佳登理
- ・春日市母子寡婦福祉会副会長および会計 後藤トモ子
- ・ママ♡さぽーと代表 日田美智子
- ・特定非営利活動法人子育てネットワーク春日代表 森山久子
- ・春日子ども劇場代表 林 紅子
- ・保育園長 庄山 剛

#### ▷市民活動表彰

- ・人命救助 駒田 結
- ・地域の清掃活動 茅島春雄、成吉弘志
- ・子どもの見守り活動 藤井紀三
- ・子ども達の見守り活動、挨拶励行の声かけ 龍 勝行
- ・防犯パトロール 西原義昭
- ・自治会代表者、子どもの見守り活動など 岩切善信

### ▷市民文化賞

- ・SAKURA JAPAN MUSIC COMPETITION 2020クラリネット部門グランプリ受賞 栗山かなえ
- ・令和4年度歌会始入選者 田久保節子
- ・高校生のためのeiga worldcup2021最優秀作品賞受賞 映画『今日も明日も負け犬。』製作委員会
- ・オカリナ・ケーナ奏者 和田名保子

### ▷市民スポーツ賞

- ・第77回国民体育大会ラグビーフットボール競技 少年男子第1位 井上晴貴
- ・第20回熟練者全国空手道選手権大会個人戦 女子40歳 形の部第2位 河谷春子
- ・骨髄バンクチャリティオープントーナメントカラテ ドリームフェスティバル2022全国大会組手 小学6年生男子中量級第3位 古賀健士朗
- ・Sansan KBCオーガスタゴルフトーナメント2022 第3位 清水大成
- ・第20回熟練者全国空手道選手権大会個人戦 女子50歳 組手の部第1位および形の部第2位 白水要子
- ・第35回全国ラージボール卓球大会 女子シングルス70および混合ダブルス140第1位 田中由紀子
- ・第14回全日本ジュニアテコンドー選手権大会 中学生女子-37kg級第1位 飛田琴菜
- ・プロボクシング全日本スーパー・バンタム級 新人王 平野 岬



▲表彰者の皆さんと市長(最前列中央)、来賓の皆さん(赤リボン着用)

イベントに参加するとき  
は、状況に応じたマスクの  
着用、検温などの感染防止  
対策に協力してください。

イベント



白水大池公園  
星の館  
開館情報

季節の星座や天文現象の観望  
会やイベントを行っています。  
昼間でも太陽などの天体観測が  
できます。

なお、天候などにより内容が  
変更または中止になることがあ  
ります。  
ボランティアも随時募集して  
います。

○観望会(無料・申込不要)

期日・内容

- ▽12月2日(金)～4日(日)  
空に輝く赤い火星
- ▽12月9日(金)～11日(日)  
冬の星座を予習！プラネタ  
リウム
- ▽12月16日(金)～18日(日)  
星空は秋から冬へ
- ▽12月23日(金)～25日(日)  
すばるをみよう

時間 午後7時～9時

○イベント

日時・内容・参加費

- ▽12月11日(日)・25日(日)  
午後3時～4時  
星空エコバッグ工作  
700円(材料費)
- ▽12月24日(土)  
午後2時30分～3時  
星座かみしばい(やき座)  
無料

定員 各16人(申込先着順)  
※小学3年生以下は保護者が  
同伴してください。

申込方法 開催日前日までに

電話、ファクス、Eメール  
のいずれかで氏名、年齢  
電話番号を伝える

申込・問い合わせ先 同館(金

- ～日曜日 午後2時～9時)
- ☎(983)7755
- ☎(983)7756
- ✉info@hoshinoyakata.com
- 🌐http://www.hoshinoyaka  
ta.com

12月4～10日は人権週間

専門家による相談と  
人権パネル展(無料・申込不要)

「世界人権宣言」が国際連合総  
会において採択されてから、74  
周年を迎えます。採択日の12月  
10日は「人権デー」と定められ、  
人権週間に各種啓発・相談活動

が行われます。

○特設人権相談

日常生活の中で生じる人権  
問題について、人権擁護委員  
が相談に応じます。

日時 12月7日(水)

午前10時～午後1時

場所 市役所市民相談室

○人権パネル展

期間・場所

▽12月1日(木)～12日(月)

市役所アトリウム(土・日  
曜日を除く)

▽12月14日(水)～25日(日)

ふれあい文化センター新館  
ふれあいプラザ(月曜日を  
除く)

内容

- ▽「3.11被災地の声をきく」  
筑紫女学園大学 支援活動  
の10年―
- ▽大谷小学校3年生による  
「人権の花運動」の取り組み  
紹介

▽障害者週間(12月3～9日)  
の啓発として、障害福祉  
サービス就労継続支援B型  
事業所紹介(6ページ参照)

※市役所での展示です。  
問い合わせ先 男女共同参画セ  
ンターじよなさん

- ☎(584)1201
- ☎(584)1181

健康

健康掲示板

飲酒について考えましょう

お酒を飲むとアルコールは胃  
や小腸で吸収されて血液に溶け  
込み、全身に運ばれた後、肝臓  
で分解されます。

飲み過ぎは肝臓に負担がかか  
るだけでなく、生活習慣病、が  
ん、認知症、不眠など心身にさ  
まざまな影響を及ぼします。

適度な飲酒量は、1日の純ア  
ルコール量20gまでです。

純アルコール20gの目安

- ▽ビール500ml
- ▽日本酒180ml(1合程度)
- ▽チューハイ(7%)350ml
- ▽ウイスキーダブル60ml
- ▽焼酎(25度)100ml
- ▽ワイン2杯弱

食事を一緒に取ると急激なア  
ルコール濃度の上昇を抑えるこ  
とができます。ただし脂肪や塩  
分の高いものの取り過ぎには注  
意しましょう。

適正飲酒の10カ条(山典(公社)  
アルコール健康医学協会)

- ▽談笑し 楽しく飲むのが基本  
です
- ▽食べながら 適量範囲でゆっ

くりと  
強い酒 薄めて飲むのがオス  
スメです

▽つくろつよ 週に二日は休肝  
日

▽やめようよ きりなく長い飲  
み続け

▽許さない 他人への無理強  
い・イッキ飲み

▽アルコール 薬と一緒に危険  
です

▽飲まないで 妊娠中と授乳期  
は

▽飲酒後の運動・入浴 要注意

▽肝臓など 定期検査を忘れず  
に

適切な量を心掛け、体にやさ  
しい飲み方を楽しみましょう。

※アルコールを肝臓で分解する  
働きは体重、年齢、性別など  
で個人差があります。

問い合わせ先 健康スポーツ課  
健康づくり担当

- ☎(501)1134
- ☎(501)1135



**無理なく運動を始めませんか  
令和5年1月開始  
高齢者のための運動教室**

市に居住する要介護(要支援)認定を受けていない人向けの教室です。

新規参加者優先、申込先着順です(1人1枠のみ申込可)。

期間 令和5年1～3月

参加費 1回250円

○いきいきプラザ開催教室

▽姿勢づくり体操

対象 70歳以上の運動初心者

日時 毎週月曜日

午前9時30分～11時

定員 30人

▽七〇脳力アップ

対象 70歳以上で体力と物忘れに不安を感じる人

日時 毎週火曜日

午後1時30分～3時

定員 25人

▽歩行改善

対象 60歳以上で歩行能力を改善したい人

日時 毎週水曜日

午前9時30分～11時

定員 30人

▽足腰らくらく

対象 60歳以上で筋力やバランス能力の低下を感じ

日時 毎週木曜日

午後1時30分～3時

定員 40人

▽からだリフレッシュエクササイズ

日時 毎週木曜日

る人

日時 毎週水曜日

午後1時30分～3時

定員 30人

▽古希体力アップ塾

対象 70歳以上で足腰に不安のある人

日時 毎週木曜日

午前9時30分～11時

定員 25人

▽男性元氣アップ

対象 60歳以上の男性

日時 毎週土曜日

午前9時30分～11時

定員 30人

申込方法 12月1日(木)午前8時30分～7日(水)午後5時に窓口か電話で住所、氏名、年齢、電話番号を伝える

申込・問い合わせ先 いきいきルーム

☎(501)1162(☎兼用)

📠1009271

○総合スポーツセンター開催教室

対象 65歳以上の元氣な人

日時 毎週水曜日

午後1時30分～3時

定員 40人

▽からだリフレッシュエクササイズ

日時 毎週木曜日

午後1時30分～3時

定員 40人

▽はつらつリズムエクササイズ

日時 毎週金曜日

午後10時～11時30分

定員 20人

▽はつらつリズムエクササイズ

日時 毎週金曜日

午後1時30分～3時

定員 40人

▽はつらつリズムエクササイズ

午前10時～11時30分

定員 40人

▽全身すっきり(ウエストダウン)エクササイズ

日時 毎週金曜日

午後10時～11時30分

定員 20人

▽はつらつリズムエクササイズ

日時 毎週金曜日

午後1時30分～3時

定員 40人

申込方法 12月1日(木)午前10時～7日(水)午後5時に窓口か電話で住所、氏名、年齢、電話番号を伝える

電話での申込開始は、12月1日(木)正午です。

申込・問い合わせ先 総合スポーツセンター

☎(571)3234

📠(585)1634

📄1001942



**管理栄養士が応じます  
気軽に相談してください  
栄養相談(無料)**

こどもの偏食、生活習慣病予

防や高齢者の食事などについて、管理栄養士が相談に応じます。

日時 12月23日(金)

午後1時30分～4時30分

※相談時間は1時間程度です。

※別日程を希望する人は連絡してください。

場所 いきいきプラザ個別相談室

申込方法 12月22日(木)までに電話かファクスで申し込む

☎(501)1134

📠(501)1135

📄1008522



**福祉**

**県ひとり親サポートセンター**

**一人親家庭のための講習会**

**強度行動障がい支援者養成研修**

障害福祉サービス事業所などにおいて、知的および精神障がいのある人を援助する仕事の基礎知識や応用技術を学びます。

※講習会の全日程に出席し、終了後にアンケートに回答する必要があります。

※託児もあります(1歳～未就学児、無料、要申込)。

対象 一人親家庭の母、父またはかつて母子家庭だった寡婦

で、資格を生かして就職や転職を希望している人

期日 令和5年1月7日～28日の毎週土曜日(全4回)

時間 午前9時30分～午後4時30分

場所 クローバープラザ(原町3-1-7)

受講料 無料(検定料とテキスト代の一部として4000円の自己負担あり)

定員 10人(申込多数の場合は書類選考、申込少数の場合は中止の場合あり)

申込方法 12月13日(火)(必着)までに郵便かファクスで申し込む

※申込書は、市子ども未来課、県保健福祉環境事務所社会福祉課または県母子寡婦福祉連合会のウェブサイト(🌐http://fukuoakakendoren.jp)で入手できます。

申込・問い合わせ先 同センター(☎816-0804原町3-1-7クローバープラザ)

☎(584)3931



**クリスマスと一緒に  
一人親家庭対象  
親子クリスマス会**

毎日の出来事や仕事、子育てなど情報交換をして、リフレッシュしましょう。  
プレゼント抽選会を行い、お土産に持ち帰り弁当もあります。  
日時 12月17日(土)  
午後6時～9時

場所 市社会福祉センター  
参加費 1世帯500円  
申込方法 12月11日(日)までに電話、ファクス、Eメールのいずれかで参加者全員の氏名、年齢、電話番号を伝える

申込・問い合わせ先 市母子寡婦福祉会(白水大池公園内虹の売店)  
☎(596)9925(☎兼用)  
✉kasugaboshi@wak.daiq.jp

**「備える!地震災害」  
NHKアナウンサーによる  
防災講話(無料)**

近年頻発する自然災害。想定される被害や事前に発表される防災情報の意味を正しく理解して、日頃から十分な備えをする重要性が増しています。

**講演・講座**

誰でも参加できます。  
日時 12月4日(日)  
午前10時～正午  
場所 ふれあい文化センターサロホール

講師 藤澤義貴さん(防災士・NHK福岡放送局アナウンサー)

定員 100人(当日先着順)  
問い合わせ先 安全安心課消防防災担当

☎(584)1111(代)  
☎(584)1143



▲藤澤義貴さん

**女性のためのプチ起業塾  
集客のためのホームページ成長セミナー  
オンライン開催(無料)**

自分の「好き」を生かしたい。その思いを応援するプチ起業塾を開催します。ホームページをうまく活用したい人、人脈を作りたい人は、ぜひ参加してください。

※サテライト会場での視聴もできます(若干名)。  
※託児もあります(生後5カ月～就学前、1人300円、先

着4人、12月15日(木)までに要申込)。

対象 起業準備中、また起業初期の女性  
日時 12月22日(木)  
午前10時～11時30分

※講座終了後、希望者のみのオンライン交流会も開催します。

場所 男女共同参画センターじよなさん  
定員 20人(申込先着順)

申込方法 12月19日(月)正午までに次のQRコードから申し込むか、電話で居住する市町村名、氏名、年齢、電話番号を伝える

申込・問い合わせ先 同センターじよなさん  
☎(584)1201  
☎(584)1181  
☎1010289



**子育て**

**離乳食で悩んでいる人へ  
管理栄養士が答えます  
離乳食相談会(無料)**

離乳後期(9カ月)～完了期

(1歳半頃)の離乳食について管理栄養士による講話と相談会を行います。

月齢の近い子どもを持つ親同士が集まるので、和気あいあいと相談できます。

※託児もあります(生後7カ月以上、1人300円、先着5人、要申込)。

対象 おおむね生後9カ月以上の乳児の保護者

日時 12月19日(月)  
午後1時30分～2時30分

場所 いきいきプラザ多目的室3  
定員 8人(申込先着順)  
持ってくるもの 母子健康手帳、筆記用具

申込方法 12月6日(火)～14日(水)に電話かファクスで、氏名、子どもの名前・生年月日、電話番号、託児の有無を伝える

申込・問い合わせ先 健康スポーツ課健康づくり担当  
☎(501)1134  
☎(501)1135  
☎10099569

**妊婦の食事について学ぶ  
マタニティクラス  
参加者募集(無料)**

対象 市に居住する妊婦(パートナーも参加可)

※託児はありません。

日時 12月19日(月)  
午前10時～11時15分  
場所 いきいきプラザ多目的室3

内容  
▽午前10時～…管理栄養士による話「妊婦の食事冬編」  
▽午前11時～…絵本の読み聞かせ

定員 10組(申込先着順)  
持ってくるもの 母子健康手帳

申込方法 12月1日(木)午前9時～15日(木)午後5時に次のいずれかで申し込む

▽LINEでの申し込み  
「子育てメニュー」から「出生前を選択し、「妊娠中の教室」から予約する

▽電話での申し込み  
平日の午前9時～午後5時に電話で氏名、生年月日、電話番号、出産予定日を伝える

申込・問い合わせ先 子育て支援課母子保健担当  
☎(584)1015  
☎(501)0051





## 募集

**集めています**  
書き損じはがき  
**カンボジア地雷撤去に協力を**

カンボジアでの地雷被害を無くすため、書き損じはがきなどを集めて換金し、地雷撤去団体へ寄付を行っています。

はがき2〜3枚が1mの地雷原の撤去費用になります。

**対象品** 書き損じ・未使用のはがき、未使用の切手、未使用のテレホンカード、Q<sub>10</sub>カードなど

**送付期限** 令和5年3月31日(金)

(必着)

**送付・問い合わせ先** (一財)カンボジア地雷撤去キャンペーン  
〒814-0002福岡市早良区西新1-7-10-702

☎(033)7575

📠(033)7677

## 相談

**県ひとり親サポートセンター**  
**一人親家庭対象**  
**無料法律相談**

子どもの養育費などの生活上の問題について、弁護士が相談に応じます。

詳しくは、県母子寡婦福祉連合会のウェブサイト(🌐<https://fukukakenboen.jp/support/legal.html>)を確認してください。

**日時**

▽昼間の相談：午後1時〜3時

12月7日(火)、令和5年1月11日(水)、2月1日(水)

▽夜間の相談：午後6時30分〜8時30分

12月14日(水)、27日(火)、令和5年1月18日(水)、25日(水)

※相談時間は約30分です。

**場所** 同センター(原町3-1-1フクロバープラザ内)

**定員** 各4人(申込先着順)

**申込方法** 相談日前日までに電話で申し込む

**申込・問い合わせ先** 同センター

☎(584)3931

📠(584)3923

## その他

**払い戻しができます**  
**市国保加入世帯で**  
**高額な医療費を負担したとき**

市国民健康保険の加入世帯で、1カ月の医療費が自己負担限度額を超えたときは、所定の条件を満たすと、払い戻しが受けられる「高額療養費」の支給申請ができます。

申請には領収書(原本)が必要です。確定申告前に、高額療養費に該当するか確認しましょう。また、入院などにより高額な医療費が想定される場合は、「限度額適用認定証」を医療機関に提示することで、1カ月の支払いが自己負担限度額までとなります。限度額適用認定証の交付には申請が必要です。

自己負担限度額、高額療養費や限度額適用認定証など、詳しくは納税通知書に同封の「こくほ」とらの巻」や市ウェブサイトを確認してください。

**申請・問い合わせ先** 国保医療課国保担当

☎(584)1111(代)

📠(584)1141

📞1000923

**医師、看護職員など**  
**業務従事者届**  
**2年に1度の届け出が必要です**

医師、歯科医師、薬剤師、看護師などで、これらの免許にかかる業務に従事している人は、2年ごとに「氏名や住所、その他事項」を届け出ることが義務付けられています。

今年はその届け出の年です。

**対象** 12月31日時点で次の免許に係る業務に従事している人

①医師・歯科医師・薬剤師  
②保健師・助産師・看護師・准看護師・歯科衛生士・歯科技工士

**届出期限** 令和5年1月16日(月)

**届出方法** 住所地を管轄する保健所に届出票を提出する

※医療機関などに勤務している人は、勤務先を通じてオンラインによる届け出が可能です。

※届出票は、県ウェブサイト(🌐<http://pref.fukuoka.lg.jp>)または最寄りの保健所です。

**問い合わせ先**

▽①の対象者 県保健医療介護総務課

☎(643)3238

▽②の対象者 県医療指導課

☎(643)3276

**協力してください**  
**労働力調査**  
**上白水5丁目を対象**

雇用状況や失業率の実態を明らかにするための調査です。調査員が訪問したときは、協力をお願いします。

**調査期間** 12月〜令和5年4月

**調査地区** 上白水5丁目

**問い合わせ先** 県調査統計課調査第一班

☎(651)1111(代)

📠(643)3192

**新型コロナウイルス感染症を疑ったときの相談・受診方法**

発熱などの症状がある人は、まずは、かかりつけ医に電話相談してください。

かかりつけ医がない人は、近くの医療機関(次の4院を除く。福岡徳洲会病院・福岡大学筑紫病院・済生会二日市病院・自衛隊福岡病院)に電話相談してください。

相談した医療機関で診療・検査ができない場合や、相談する医療機関に迷った場合は、筑紫保健福祉環境事務所(受診・相談センター)に電話で相談してください。

**問い合わせ先** 筑紫保健福祉環境事務所(受診・相談センター)

**受付時間** 月〜金曜日(祝日を除く)の午前8時30分〜午後5時15分

☎(707)0524

☎(513)5598

※土・日曜日、祝日、夜間は、24時間対応相談窓口(☎(643)3288 📠(643)3697)に連絡してください。

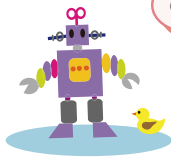

あそぼ～

# 児童センター



児童センターは、18歳未満であれば誰でも利用できます。乳幼児(未就学児)は保護者同伴でお願いします。行事がない時でも、いろんな遊具などで、楽しく遊べます。ぜひ、利用してください。

◆①は申し込みが必要な行事です。12月1日(休)から受付を開始します(先着順)。幼児行事は午前10時、小学生行事は午後5時から、電話(午後6時まで)または直接窓口で受け付けます。小学生以上は本人が申し込んでください。◆金額は参加費または材料費です。◆小学生以上(保護者を含む)は必ずマスクの着用をお願いします。未就学児のマスク着用は任意ですが、人との距離の確保や咳エチケットなどの配慮をお願いします。◆発熱や風邪などの症状がある場合は、利用できません。◆来館者が多い場合は、入場制限を行う場合があります。◆天候や新型コロナウイルス感染状況により、行事を変更や中止する場合があります。



市児童センター  
ウェブサイト

## 開館時間

- ①午前10時～11時50分
- ②午後1時～4時50分

※館内消毒のため2区分に分けています。

## 今月の休館日

5日(月)、12日(月)、19日(月)、20日(火)、  
26日(月)、29日(木)、30日(金)、31日(土)

## 12月の行事予定

**須玖児童センター** 須玖南2-120  
☎(573)2431 ☎(584)7739

小学生	屋上DEあそぼ	7日(水)、14日(水)、21日(水)	午後4時～4時45分、当日先着15人 ※雨天中止です。
	屋上DEあそぼスペシャル	28日(水)	①午前10時～11時30分、②午後1時～2時30分、③午後3時～4時30分、当日先着各15人 ※雨天中止です。
	おまたせトランポリン	10日(土)	午前10時30分～11時、①12人
	みんなで工作「エコキャンドルとクリスマスカード」	11日(日)	午前10時15分～11時30分、①15人、100円 ※保護者参加可です。
	小学生クリスマス会 大掃除&ミニゲーム	24日(土) 27日(火)	午前10時15分～11時30分、①20人 午後4時～4時30分、当日先着12人
中学生	トワイライトゾーン トワイライトゾーン「プログラミング体験」	3日(土)、17日(土)、24日(土) 10日(土)	午後5時～5時40分、当日先着10人
	おまたせトランポリン(1歳以上)	10日(土)	午前11時10分～11時40分、①12組
乳幼児	親子であそぼう「ふれあい遊び」	18日(日)	午前11時～11時20分、当日先着10組
	ヨチヨチ広場(0～1歳児向け)	8日(木)、9日(金)	午前11時～11時30分、①15組
	ニコニコくらぶ(2歳以上向け)	15日(木)、16日(金)	午前11時～11時30分、①15組
	親子サロン(0～3歳児向け)	13日(火)、23日(金)	午前11時～11時40分、①15組
	親子でぎゅっ♪	2日(金)、3日(土)、7日(水)、14日(水)、16日(金)、21日(水)、23日(金)	午後1時30分～1時50分、当日先着10組
		22日(木)、27日(火)	午前11時～11時20分、当日先着10組
子育て相談	21日(水)	午前10時～11時45分、当日先着3組	

**光町児童センター** 光町2-180-4  
☎(501)7014 ☎(501)7033

小学生	屋上DEあそぼ	4日(日)、25日(日)	午後3時15分～4時(受付:午後3時～)、当日先着10人 ※雨天中止です。
	ワイワイ広場「ミニゲームで遊ぼう」	11日(日)	午後3時15分～4時(受付:午後3時～)、当日先着10人
	かんたん工作「ステンドグラス風ランプシェードを作ろう」	17日(土)、18日(日)	午前10時15分～11時15分、①15人
	ワイワイ広場「マンカラで遊ぼう」	24日(土)	午後3時15分～4時(受付:午後3時～)、当日先着10人
	おはなしタイム	27日(火)	午後4時15分から30分程度(受付:午後4時～)、当日先着10人
中学生	ワイワイ広場「おそろじ&お楽しみ会」	28日(水)	午後4時～4時50分、①12人
	トワイライトゾーン	4日(日)、17日(土)、25日(日)、27日(火)、28日(水)	午後5時～5時40分、当日先着10人
乳幼児	楽しいおはなし会	2日(金)	午前11時から30分程度、当日先着10組
	ワイワイ幼児タイム(3歳以上向け)	3日(土)、28日(水)	午前11時30分～11時、①12組
	ヨチヨチ広場(0～1歳児向け)	7日(水)、13日(火)、16日(金)、22日(木)	午前11時～11時30分、①12組
	ニコニコくらぶ(2歳以上向け)	6日(火)、9日(金)、15日(水)、21日(水)	午前10時30分～11時、①12組
	親子サロン(0～3歳児向け)	8日(木)、23日(金)	午前10時30分～11時、①12組
	おひさま広場	6日(火)、7日(水)、9日(金)、13日(火)、15日(木)、16日(金)、21日(水)、22日(木)	ニコニコ、ヨチヨチ終了後15分程度

**毛勝児童センター** 大土居1-38  
☎(581)5614 ☎(581)5616

小学生	けかつ広場「お手玉ピンゴ」	4日(日)	午後3時15分～4時、当日先着15人
	作ってあそぼう「キラキラ☆ホワイトドーム」	17日(土)	午後3時15分～4時、①15人
	作ってあそぼう「クリスマス手袋シアターを作ろう」	18日(日)	①午後1時30分～2時15分 ②午後3時30分～4時15分、①各10人
	けかつ広場「おたのしみ会」	23日(金)	午後3時40分～4時40分、当日先着25人
	けかつ広場「卓球大会」	24日(土)	午後3時15分～4時、当日先着15人
	心に残るおはなし会	25日(日)	午後3時15分～3時30分、当日先着8人
	運動あそび「パドミントン大会」	27日(火)	午後3時15分～4時、当日先着15人
中学生	けかつ広場「ピンゴ大会」	28日(水)	午後3時40分～4時40分、当日先着25人
	トワイライトゾーン	4日(日)、10日(土)、18日(日)、25日(日)	午後5時～5時40分、当日先着10人
乳幼児	ミニミニおはなし会	7日(水)	午前11時～11時20分、当日先着8組
	幼児タイム	17日(土)	午前11時～11時30分、①15組
	ヨチヨチ広場(0～1歳以上向け)	13日(火)、14日(水)、21日(水)、22日(木)	午前11時～11時30分、①15組
	ニコニコくらぶ(2歳以上向け)	15日(木)、16日(金)	午前11時～11時30分、①15組
	親子サロン(0～3歳児向け)	23日(金)	午前11時～11時30分、①15組
	にこちゃん広場	13日(火)、14日(水)、15日(木)、16日(金)、21日(水)、22日(木)	ニコニコ、ヨチヨチ終了後15分程度

**白水児童センター** 天神山1-213  
☎(593)2777 ☎(593)2801

小学生	屋上であそぼう	4日(日)、25日(日)	午後2時～2時30分(受付:1時45分～)、当日先着10人 ※雨天中止です。
	作ってわくわく「まつぼっくりリッジーを作ろう」	10日(土)、11日(日)	午後1時15分～2時、①15人
	わんぱく広場「風船パドミントン」	18日(日)	午後1時15分～1時45分(受付:午後1時～)、当日先着10人
	わんぱく広場「小学生クリスマス会」	24日(土)	午後1時15分～2時(受付:午後1時～)、当日先着20人
	わんぱく広場「マイカレンダーを作ろう」	27日(火)	午後1時15分～2時(受付:午後1時～)、当日先着15人
中学生	大掃除&お楽しみ会	28日(水)	午後4時～4時45分(受付:午後3時45分～)、当日先着20人
	トワイライトゾーン	3日(土)、7日(水)、14日(水)、21日(水)、25日(日)、28日(水)	午後5時～5時40分、当日先着15人
乳幼児	わくわく幼児タイム	15日(木)、16日(金)	午前10時30分～11時、①15組
	わんぱく幼児タイム(3歳以上向け)	17日(土)、18日(日)	午前10時30分～11時、①15組
	大掃除&お楽しみ会	28日(水)	午前11時00分～11時45分、①15組
	ヨチヨチ広場(0～1歳児向け)	6日(火)、7日(水)、22日(木)、23日(金)	午前10時30分～11時、①15組
	ニコニコくらぶ(2歳以上向け)	13日(火)、14日(水)、21日(水)	午前10時30分～11時、①15組
	親子サロン(0～3歳児向け)	8日(木)、9日(金)	午前10時30分～11時、①15組
ぴよちゃん広場	6日(火)、7日(水)、13日(火)、14日(水)、21日(水)、22日(木)、23日(金)	ニコニコ、ヨチヨチ終了後15分程度	

●総人口	112,921人 (前月 -11)	●増	転入 447人
	女: 58,260人 (前月 -32)		出生 79人
	男: 54,661人 (前月 +21)	●減	その他 10人
●世帯数	50,666世帯 (前月 +28)		転出 470人
			死亡 75人
			その他 2人

SNS・メールもチェック



春日市LINE  
公式アカウント  
ID: @kasuga\_fukuoka



広報 @kasuga\_PR 防災 @kasuga\_bousai  
採用 @kasuga\_saiyo 防犯 @kasuga\_bouhan  
環境 @kasuga\_kankyo 納税 @kasuga\_nouzei  
スポーツ @kasuga\_sports 地域教育 @kasuga\_manabou  
新型コロナウイルス感染症対策本部 @kasuga\_CoV  
奴国の丘歴史資料館 @kasuga\_nakoku



議会  
男女共同参画センターじよなさん



環境 @kasuga\_kankyo  
食育 @kasuga\_syokuiku  
人権 @kasuga\_jyonasan  
子育て @kasuga\_kosodate  
かすがカメラ部 @kasuga\_camera\_club



春日市総合  
情報メール

メール登録用 アプリiPhone版 アプリAndroid版

アプリで登録する場合の登録用空メールアドレス入力画面で「メール登録用」QRコードを読み取ってください。

1年間の感謝  
早いもので、1年の終わりが近づいています。今年もたくさんの方に協力をいただき、この市報ですがを1年間発行することができました▼振り返ると、市制50周年の特集では中学生と市長、自治会連合会会長による座談会を行い、まちの将来を担う若い世代の積極的な姿に感心しました。また、3年ぶりに開催された夏祭りでも久しぶりに感じた地



域のにぎわい、かつてこの地にあった春日原球場など新たに知るまちの歴史や魅力も印象的でした▼仕事を通して市民の皆さんに貴重な話を聞くことができ、そしてそれを人に伝えることができる広報担当の仕事にとってもやりがいを感じています▼今号が届く頃には、広報担当では新年の市報の編集業務を行っています。来年は今まで以上にSNSなど連携させて、より多くの皆さんに市報を楽しんでもらえるよう頑張ります。

緊急医療情報

救急電話相談・医療機関案内

#7119 ☎(471)0099

急な病気やけがの対処についてや救急車の利用、最寄りの医療機関などのアドバイスを行います(24時間、年中無休)。夜間当番医など、詳しくはウェブサイト(☎1001374)を見てください。

休日当番医

当番医は変更になることがあります。必ず事前に問い合わせてください。

午前9時～午後5時 内 内科、外 外科、産 産婦人科

4日(日)	内 安永クリニック ☎(573)6003	25日(日)	内 二日市徳洲会病院 ☎(922)2531
	内 福岡徳洲会病院 ☎(573)6622		内 福岡大学筑紫病院 ☎(921)1011
11日(日)	外 竹田胃腸科外科医院 ☎(953)1122	29日(木)	外 たなか夏樹医院 ☎(596)4588
	外 福岡徳洲会病院 ☎(573)6622		内 福岡大学筑紫病院 ☎(921)1011
	産 牛島産婦人科医院 ☎(921)2511		産 吉川レディースクリニック ☎(918)8522
18日(日)	内 えぐち内科 ☎(917)7373	30日(金)	内 原病院 ☎(581)1631
	内 済生会二日市病院 ☎(923)1551		内 丸山病院 ☎(922)9001
	外 喜多村クリニック ☎(581)6640		外 福岡徳洲会病院 ☎(573)6622
31日(土)	外 済生会二日市病院 ☎(923)1551	31日(土)	産 西尾産婦人科医院 ☎(928)1103
	産 永川産婦人科医院 ☎(922)3164		内 きむら内科・脳神経クリニック ☎(917)8100
	内 服部内科クリニック ☎(953)5522		内 樋口病院 ☎(572)0343
	内 自衛隊福岡病院 ☎(581)0431		外 福岡整形外科病院 ☎(952)8888
31日(土)	外 平塚整形外科医院 ☎(581)7229	31日(土)	産 牛島産婦人科医院 ☎(921)2511
	外 自衛隊福岡病院 ☎(581)0431		内 博多心臓血管病院内属総合クリニック ☎(586)5432
	産 早瀬川医院 ☎(924)3531		内 福岡大学筑紫病院 ☎(921)1011
			外 福岡大学筑紫病院 ☎(921)1011
			産 城野産婦人科クリニック ☎(584)1103

小児救急電話相談

#8000 ☎(731)4119

平日夜間(午後7時～翌朝7時)、土曜日(正午～翌朝7時)、日曜日(午前7時～翌朝7時)の子どもの急な病気やけがに対する処置の判断に困ったときに、看護師や小児科医がアドバイスします。

小児科夜間・休日救急診療

福岡大学筑紫病院 ☎(921)1011	月・水・金曜日 午後5時～9時30分
福岡徳洲会病院 ☎(573)6622	火・木・土曜日 午後5時～9時30分 日曜日 午前9時～午後9時30分

※祝日の診療時間は、いずれも午前9時～午後9時30分です。  
※受付終了は午後9時です。  
※救急診療部からの支援体制を図る場合があります。

口腔保健センターちくし 休日急患歯科診療所 ※診療は急患のみ

春日原北町1-3-6 筑紫歯科医師会館内 ☎(571)0118  
受付日時 日曜日・祝日・盆の午前9時～午後0時30分  
年末年始の午前9時～午後3時30分

納税は便利な口座振替のご利用を!

今月の納期

- 固定資産税・都市計画税 4期
- 国民健康保険税 7期
- 介護保険料(普通徴収) 7期
- 後期高齢者医療保険料 6期

※納期限は、令和5年1月4日(水)です。

※QRコードは㈱デンソーウェブの登録商標です。

# 新型コロナウイルス感染症対策 緊急支援策(第11弾)

コロナ禍における物価高騰対策として、市民生活や事業所を支えるための新たな緊急支援策を決定しました。支援額は2億3,241万円です。

## 1 物価高騰に伴う市民税非課税高齢者支援事業

- ▷ 市民税非課税世帯の市民税非課税高齢者1人につき5,000円を支給
- ▷ 市民税課税世帯の市民税非課税高齢者1人につき1万円を支給

※対象者には、令和5年1月に通知予定です。  
 ※令和4年9月30日時点で市に住民登録している65歳以上(昭和33年3月31日以前生まれ)の人が対象です。

問い合わせ先 高齢課高齢者支援担当  
 ☎(981)0115 ☎(584)3090

## 2 物価高騰に伴う子育て世帯支援・子ども応援給付金支給事業(第2弾)

- ▷ 18歳までの子ども1人につき5,000円を支給
- ※8ページに申請方法などを掲載しています。

問い合わせ先 こども未来課児童給付担当  
 ☎(584)1126 ☎(584)1115

## 3 保育所給食食材費および光熱費高騰対策事業

- ▷ 給食材料費や光熱費高騰の影響を受ける市内認可保育所に対し、費用の一部に補助金を交付
- 問い合わせ先 こども未来課保育担当  
 ☎(981)0119 ☎(584)1115

## 4 介護サービス事業所・障害福祉サービス事業所への物価高騰対策支援事業

- ▷ 物価高騰による経費の増加の影響を受ける事業所に対して支援金を支給
- ※県の同事業の対象から外れる事業所を対象とします。
- 問い合わせ先
- ▷ 介護サービス事業所支援：高齢課指定指導担当  
☎(584)1111(代) ☎(584)3090
  - ▷ 障害福祉サービス事業所支援：福祉支援課障がい担当 ☎(584)1127 ☎(584)1154

## 5 小学校給食食材費高騰対策事業

- ▷ 市内小学校の給食材料費の増額相当分について各小学校に補助金を交付
- 問い合わせ先 教務課教育総務担当  
 ☎(584)1128 ☎(584)1153

# 新型コロナウイルスワクチン接種

12歳以上で初回接種(1・2回)を終えた人は、3回目以降の接種にオミクロン株対応ワクチンを接種できます。接種間隔は国の方針変更により、10月末から前回接種から3カ月以上経過する人が対象となりました。

なお、オミクロン株対応ワクチンは1人1回のみ接種できます。

また、新型コロナウイルス予防接種事業は令和5年3月31日で終了する予定のため、接種を希望する人は早めの接種を検討してください。



▲市ウェブサイト(オミクロン株対応ワクチンの接種)

☎ 電話で予約する(集団・小児接種)  
(市コールセンター)

☎ (558) 9988

受付時間

- ▷ 月～金曜日(祝日を除く)：午前9時～午後7時
  - ▷ 土・日曜日、祝日：午前9時～午後5時
- 通話料がかかります。

📞 LINEで予約する(集団・小児接種)



▲市LINE公式アカウント

LINEアプリ(無料)は、「App Store」または「Google Playストア」からインストールしてください。

問い合わせ先 健康スポーツ課健康づくり担当 ☎(501)1134 ☎(501)1135 📠1008753