



市ご自慢の身障児
 通園施設「螢光園」



市になって まる2年

春日市が、昭和47年4月1日に市制を施行して、きょうで満2年になります。市制前、4万5千人前後でした人口も今では5万人にあと一歩まできています。月平均240人という人口の増加のテンポは、今後、いろいろ問題を含んではいますが、これは、いいかえると、市が住宅都市としての条件を整え、備えているからともいえましょう。

この人口急増に伴って、市の財政規模もグンと大きくなりました。市制前の46年度一般会計歳出額11億3千5百万円が、ことし47年度予算案では、当初一般会計だけで30億内ちかくになりそうです。増加率は164%、2・6倍強になります。内容も

民生費、教育費とも増え、民生・教育・土木の3本柱を中心に福祉面がとくに充実されています。

昭和43年度から47年度までの5年間に、市が着工完成

施設の主なもの

◇福祉施設

〔老人憩いの家〕完成7—大和町・西野永・竹ノ本・小倉・ちくし台・旗府・下白水▽建設中2—春日台・日の出町

〔児童福祉施設〕須玖保育所・増築—大和保育所・改築—春日東保育所・身心障害児通園施設「螢光園」(市社会福祉協議会委託)

◇義務教育施設

▽新築—須玖小▽増築—春日中・春日東中・春日小・春日西小・春日東小▽改築—春日小講堂▽着工中—須玖小、体育館

◇社会教育施設

市民プール・市民体育館

◇公営住宅

▽新築—若草公営40戸・欽藤地区改良48戸・萩原地区改良30戸

した公共施設(事業費総額20億円)の総合落成式を昨年10月行ないましたが、栗田市長は「これが、これからの春日市のシャープ台になります」と力強く語っていました。

このうち市制後、完成した施設、着工中の施設のうち主なものは左表のとおりで、道路の舗装率は48年度76・3%に伸び、48年度から公共下水道工事が始まるなど「福祉都市」への歩みは、さらに続きます。

こんな市になってほしい

市制3年目に入って、さらに“住みよい都市”を目指して進む春日市の現状と将来について

- ①町の時代とくらべて良くなりましたか
②どんな点が良くなりましたか

③これから、どんな都市になってほしいと思いますか
などを8人のかたにお聞きしました。

緑の確保に公園も

小倉 上野 妻子さん(57)主婦

- ①町時代に比べて非常に良くなったと思います。緑地は、他市町村に比べてずいぶん進んでいると思いますが、教育部門の市立幼稚園がないのは残念です。もし設置が無理なら、せめて市民が子供を気軽に私立幼稚園に入れられるような市の助成をおねがいします。老人憩いの家は利用者も多く、見ていてはほえましく思います。道路が舗装され、側溝が整備されているのも目につきます。また、消費者行政に非常に積極的ですので、物価に対する消費者の関心が強くなり、ずいぶん生活がしやすくなっています。
- ②市内に、二箇所の大公園をつくり、緑を確保して、このまま住宅都市を自給してください。

ほしい経済面の開発

春日原 高山 久寿さん(59)商業

- ①福祉、建設面は次第に良くなっていますが経済面から言えば、もう一歩進んでいる感じがします。
- ②もう少し施工面に行政の立場から経済的援助指導を行なってほしい。駅前再開発問題を重要視し、地元のもりあがりやをバックアップするような市の積極的増進をお願ひします。
- ③この調子で進んでいいと思うが、経済面をもっと強気に開発してほしい。

農地もある都市計画を

上白水 藤野 幸男さん(53)農 業

- ①敷ヶ所が合併して市になったのでしたら、それなりのメリットがありましよう。しかし春日の場合は、単独に市制を施行したので、そのため特

によく言ったとは感じません。

- ④財政規模が大きくなり、施設が整って、住みよくなっていることは認めています。仕事柄、あまり身近かすぎて、一般市民の方と感じ方がちがうのかも知れませんが。
- ⑤市の都市計画が進むにつれて農家は次第に忘れられていきます。時世でやむを得ませんが、残された農地に対しては、水田として維持できるような都市計画で配慮してもらいたいと思います。

まちには緑と池を

春日 申原 利壽さん(59)会社員

- ①春日に移りまして3年になりましたが、生活環境整備の面は非常に良くなったと思います。
- ②道路の舗装、師上以上の老人医療の無料化等が実施されている点は素晴らしいと思います。しかし、ニ市のため財政的に限られているので、市が地味住民の意見は無視できないと思います。そのためには、市民が市政に対して、もっと関心を持つべきでしょう。
- ③土壌開発規制緩和を早急につくり、緑と池を確保していくようおねがいします。

人間優先の町づくり

須 秋 西儀スミエさん(53)主婦

- ①随分良くなりました。
- ②道路が舗装され、市民体育館が建ち、また老人憩いの家や保育所が多くなった点は素晴らしいことですね。上・下水道も次第に良くなるでしよう。ただ河川改修だけは早くしてもらいたい。犬のはなし飼や不燃物を集め場所以外に捨てることは市民の反省すべきことでしよう。婦人会からのおねがいですが、青少年研修会や婦人会研修会などで使用するマイクロバスを市で購入してもらえませ

48年度の

市税ははやく納めましよう!

48年度の市税を、まだ納めていない方は、はやく納めてください。
市税を滞納すると、強制処分や延滞金などの、加算金がつき不利益になります。

いますぐ、お近くの納付金課機関に納めてください。

(税務課)

春日市の人口

(2月末現在)

総数	49,861人
男	25,203人
女	24,658人
前月比	+158人
世帯数	15,538

消費者と業者が懇談



市では市商工会と協力して、2月26日午後、春日大野消防署で「生活関連物資に関する懇談会」を開きました。

この懇談会は小麦粉、炭粉、チ

生活物資で活発な意見が出ました

とがねらいで、消費者側からは、婦人会、消費者の会、消費生活相談員など、業者側からは、メーカー、卸店、スーパーなどの代表、また消費者として県消費生活局長

紙、トイレットペーパー、灯油、LPガスなど生活関連物資について、日頃の不満や疑問を業者に率直におつづけ、物価高や品不足に對する悩みを少しでも解消するこ

消費者協会からも出席してもらい、主婦など約30名が参加されました。

席上、消費者代表からは品不足や価格の値上りについて活発な意

見が出され、また業者側からも説明がありましたが、値上げなど身を持って感じている主婦にはじゅう分満足できる答えは出ないままにおわりました。今後も、このような問題について、たびたび割合いを行ない、消費者の声を直接業者に伝え、業者にも値下げや品不足の解消に努力してもらおうと、絶対に便乗値上げをしないよう要望いたしました。

市では、このような事態が再発しないよう監視をつづけていき、購買なものには風を通じ、解決をはかる考えです。

(田中啓)

6日から交通安全運動

4月6日から15日までの10日間を春の交通安全運動期間として全国一斉に①スクールゾーンの整備 ②自転車安全対策の推進 ③安全運転の助行指導 ④子供と母親の安全教育の充実の4項目を重点的に実施します。

△運動の標語V気をつけよう、毎日とおる運だけど……



昨年開校の須玖小学校校舎

公害のない都市へ

栗清水 進 栗一さん(58) 公議員

- ① こちらに住んで4年ぐらいですから、くわしくは知りませんが、かなり良くなったようです。
- ② 財政規模も大きくなり、行政水準も高くなったようですが、やはり中途半端な感じがします。でもいこの家やプールなどの施設が整ったのは結構です。しかしあまり背伸びせず、着実に町時代のキメ細かな行政のタッチを忘れないでほしい
- ③ 罰税を優先に、大都市ではできぬ市民本位の施設と交通安全対策もぜひねがいます。緑を減した、公害のない住宅都市として進んでほしいですが、極端な拡張は好みません。

各地区にほしい緑地

昇町 隆 三郎さん(66) 無職

- ① 福祉、開発は次第によくなっているのではな
- ② 道筋の舗装は随分良くなりましたが、末期まで実施してください。保育所の増設もおねがいます。
- ③ 各地区に1〜2箇所づつ緑地を確保するため、宅地造成の規制を考えてください。

みどり残した住宅都市

若菜台 白石寿美子さん(56) 主婦

- ① 市民の要望を先取りして計画された跡地が市になって、かなり良くなったと思います。
- ② とくに福祉面は非常に良くなりました。また教育面は近隣都市に比べかなり優れていますが、上水道はまだ不備のように感じます。
- ③ 一部を緑地帯として確保に残し、このまま住宅都市を目指してください。



市民プールから体育館を望む

にぎわった手芸展・木彫展

市内では、春さき恒例の催しものとして、毎年婦人の関心をたかめています。手芸展と木彫展が、こゝしも2月14日から4日、中央公民館で開催されました。



(手芸展会場と残り布など活かしたヒナ人形)



(手芸展会場と残り布など活かしたヒナ人形)

立つ傾向もありましたが、残り布や使い残しの毛糸を活かした質屋愛護型の作品もたくさん見られて時評を映し出していました。

残り布地や空き箱利用のヒナ人形セット・紳士ズボンを生産した子供ズボン・残り毛糸を活かした壁かけ、本箱などから小もの入れ



街路樹が泣いていますよ

緑化推進委員ガツクリ

大和町

市では、住みよい都市づくりの一つとして、道路や公園を緑化していますが、最近、雨路樹などを折ったりするいたずらが増え困っています。

防火道路に面した大和町の街路樹が、この大きな被害で、市が植えたカイヅカイブキのうち、これまでに53本(写真の白い点線からボツキリ)

が、つぎつぎと、心ない人、にへり折られました。樹一本ごとに管理者をきめ、標識板まで付けて可愛がっていた大和地区緑化推進委員会(会長高取民雄さん)はがっかり。しかし、すぐ気を取りなおし、植え直して「緑を守ろう」とみんなで目を光らせています。

航空機騒音と

テレビの障害

△問▽3月号の「市政だより」でも拝見しましたが、航空機騒音によって起るテレビ障害に対して、

東町、南町と徳府となっていていますが、最近では民間飛行機の大規模発着回数の増加などによって、テレビ障害の区域が広がっております。

消毒薬の配布を

△問▽消毒のさい、側溝、やぶなどの集中消毒および消毒薬の配布をおねがいします。(光町主婦)

△答▽市では各地区3、月に2回の巡回消毒を実施しております。消毒場所として公共的なもの(側溝、堀、不燃物小屋など)ですが、ほかに地区で消毒をされる場合には、燃料、薬品を配布しますので地区からお申込みください。(保健衛生課)

ちえおくれの方へ療養手帳を交付

2月号の「市政だより」で、ちえおくれの方へお知らせをしました。現在、福祉事務所の窓口で療

お答え
します

養手帳交付についての相談に応じています。この手帳のわらいは、精神科病院(各)の方に、ま

100点が出品され、うち半数をテマリティーセールで即売しましたところ、初日で赤札が貼られてしまいうる状況あり。売上げは市社会福祉協議会に寄付されました。

春日市、4位入賞

都市対抗戦伝で健斗

新春恒例の21回都市対抗戦伝大会が2月10日、立務の寒風が吹きつける志賀島運動コース（全長2.3km、7区間）で行われ、昨年5位の実績をあげた春日市チームは健斗の結果、26チーム中、4位という輝やかな成績をあげました。

- また第5区8・7kmの長区間で昨年秋季国民体育大会で活躍の久高博人君が見事、区副賞を獲得しました。皆さんとともに、この健斗をたたえましょう。出場選手名と当日の成績はつぎのとおりです
- ▽監督 鈴木利雄 1区日野前
 - 二 2区山田安四郎 3区鈴木利深 4区小川忠助 5区久高博人 6区江口輝幸 7区深田正則 補欠 大野康浩 今泉寿男 中尾繁壽
 - ▽入賞チーム
 - ①北九州市 1時間43分27秒
 - ②福岡市 46分20秒
 - ③久留米市 46分44秒
 - ④春日市 47分12秒



春日歴史散歩

① 岡本

「岡本の地をよまない者は、考古学を語る資格がない。」岡本こそ、弥生の銀窟だ。こんな言葉が昭和4年ごろ全国に流れました。これは、岡本の考古学的位置を高く評価し、賞えたもので、市内のどこを見ても、弥生時代の香がプンプンとして、春日市を代表した宮殿であろうかと思えます。

この、わが郷土の誇りの源泉を探って、これを保護し、大いに誇かしたいと考え、これから皆さんと一緒に春日の歴史散歩をしてみましょう。

◎……………◎
 弥生の花形は、まず骨製製の銅鎧（ほこ）でしょう。これは、砂岩製の鎧はん（青銅をとかして作る鋳型）でつくられているようです。この鎧はんが皇居跡という山で、寛政のころ発見され、熊野神

なお、この歴史散歩について入場券にアンケートしました。会期は4日間なのに○内容はとても参考になった○自分もやってみてみたい気になった。○もっと会場

を広くして続けてほしい○参加者をひろげ、市民行事、にしてはなどの回答が寄せられています。いろいろな保護が受けられるため

社の御神宝で、国の重要文化財に指定されています。重文指定は、この一件だけですが、市内の出土品で、指定の予想できるものがまだあるようです。

この鎧はんの出土地は、岡本部裏の面積約330㎡のカミサンデンというところからパンジャクデンまでの一帯だろう、と故中山平次郎博士（元九大教授）はいわれ、現在の神明町から春日台の付近ではないかと思われまます。

重文指定の鎧はん

熊野神社の御神宝に

鎧はんは2個に分れ、長い型が57・8cm、巾14・7/15・0cm、厚さ7・8cm、短い型が長さ27・8cm、巾17・8/16・5cm、厚さ8cm、重さ15・4gと7・8g。完全な直方体ではありません。石材は砂岩（熊野産）で、これは記章としておいてください。このメス型を二つ合せて結束し、青銅を溶かしたのを使部の器口から流しこんで作ったものといわれています。

このほかに放古村源次郎さん宅

に活用していただくものです。保護とは、特別児童扶養手当、障害福祉年金、施設入所などがあります。いつでも、お気軽においでください。

で広神の鎧はん、放古村百太郎さん宅地内から長さ25cmの残片が出土し、どちらも東京大学の所蔵品となっていました。惜しくも関東大震災で焼失しました。

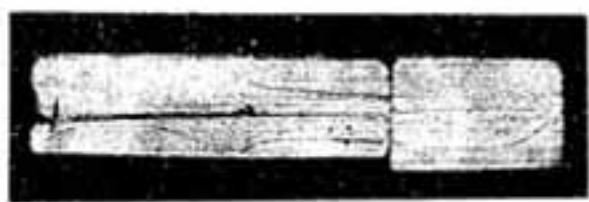

鎧の出土は大正6年、坂本の水田で排水工事中、鉄鉋が一本出土しました。翌11年には、春日台の標高40mの桑畑の、60m地下に9本の鉄鉋と鉄部を交互に、刃部

なお、熊野神宮見（者）のアンケート調査にご協力くださいましてありがとうございます。 (福祉事務所)

を上下に密接した広神が埋没されていた。パンジャクワンからは鉄鉋が一本発見されています。筑前熊鷹土記に「岡本のパンジャクワンという地から天明の頃、鉋をうって銅鉋一口（より）掘出せり、長さ2尺余り。鉋は熊野神社に献呈していたが近年盗み取りて失せたり」とあります。鉋の建と接近して、今もパンジャク池があります。銅鉋ははんは出るし、鉋は出るし、この付近で銅鉋を鑄造したのではないかと推もが考えますが、残念にも未だに発見されていません。

銅や鉄の溶解度は何度でしょうか。これを溶かす入れものは？。燃料は何を使ったか？。今から2千年も前のことですから、風が吹き抜ける自然の地形を活かし、季節風を扇風機のかわりに利用したのではないのでしょうか。銅くずが散らばってはいないか。あの緑色のサビは？。炭くずは？。次から次に考えますと、私たちは、もう

シットとしていられない気持です。皆さんとともに、その発見を楽しみにして待っています。

(亀井・市立中央公民館長)



年度初めには、人事異動にとま
ない転勤などが非常に多くなりま
す。一度ご引越しの申込みがあっ
ても円滑な事務処理が出来ません
ので、引越しなされる場合は、3日
前には水道局までご連絡ください。

引越しのときは連絡を

3日前に・どうぞ



中小企業の優良従業員を表彰

市内の中小企業に長く勤め、業
務成績の優秀な方を、他の従業員
の模範として市が表彰します。
次の条件に該当する従業員が動
務されている事業所は、市商工会
へ申請書を出してください
対象事業所 市内に主たる事業所
を有する中小企業

対象者 同一企業に15年以上勤務
し、業務成績優秀な従業員で次
の各項目に該当しない人
(1)経営者の同一家族および三親
等以内の親族
(2)商工会で何種の表彰を受けた
人
申込先 市商工会(581)14

07

申込み期日 4月20日(土)まで
表彰者 市で選考のうえ決定し通
知します。
表彰期日 5月上旬ごろ春日市商
工会総会の席上で行ないます。
表彰者には感謝状と記念品が贈
られます。その他詳しいことは市
役所税課課へお尋ねください。
(税課課)

懇談会を開催

22・23日

日時 4月22日(月)午後1時
23日(火)午後1時
(2日のうち、どちらか1日)
場所 水道局2階会議室
(原町2丁目30の2)
電話(571)7001

高須アパート、専用
住宅の所有者、代理人
および管理の方々と
の懇談会を左記のと
り開催いたします。
原町浄水場のご見学
を兼ねて気軽にお出
かけください。

まったままではありませんか。も
し大切な飲料水に汚水がまじった
りすると大変です。
漏水器内は、いつも清潔にし、
掃除に心がけましょう。

今月の水道修理

4月の水道修理は、年度がわり
で指定業者との契約きりかえのた
め、当番表ができていません。し
たがって今月の修理、ご連絡は左
記へおねがいします。
市水道局 (571)7001
南福岡管工事組合
(581)9497

水道局	住所	原町230丁目の2
	電話	(571)7001

母親教室

健康な赤ちゃんを生み、元氣
に育てるため、お母さんのため
の教室を開きます。
気軽においでください。
講座内容は次のとおりです。
第1回、10日(第2水曜日)
妊娠中の生理・分娩のなりゆ
き・産褥期・家庭計画と受胎
調節
第2回、24日(第4水曜日)
妊娠中の保健衛生・妊娠中の
栄養・赤ちゃんの離乳・赤ら
ちゃんの入浴

(保健衛生課)

交通事故の相談

交通事故でお困りの方は毎週
日曜日の交通事故相談をご利用
ください。
なお、平日は県が南福岡一帯
で毎日おこなわれていますので
ご利用ください。
(税課課)

ワン君の予防注射



49年度春季狂犬病予防注射と畜犬登録を次の表により実施しますので、近くの会場へおつてください。

<登録>は年1回

<注射>は年2回(春、秋)

<対象>は生後90日以上犬、

なお未登録犬については法律的に罰せられることがあります。

狂犬病の予防注射日

期日	場所(公民館)	時間
4月22日 (月)	須賀原大室	9:30~10:30 11:00~12:00 13:00~13:40 14:00~14:40 15:00~15:40
	光千尋	9:40~10:40 11:00~12:00 13:00~14:00 14:20~15:20
	上東下屏	9:40~10:40 11:00~12:00 13:00~14:00 14:20~15:20
	春日紅小	9:30~10:30 11:00~12:00 13:00~14:00 14:30~15:30

料金 550円(登録料 300円、注射料 250円)

◆筑紫丘定時制が第2次募集

県立筑紫丘高校定時制では、勤務の都合などで、3月13日の県下一世いの入試を受けられなかった人などのため二次募集をしています。募集人員は普通科40人(男女)年令制限はなく、4月10日ごろ試験(受験料 300円)をします。授業時間は月～土曜午後5時50分～9時5分教科書代、給食費は不要。収入により月3千円の奨学金が予定されており、県外からの就学者で受験できない人のため4月上旬に試験をします。くわしいことは同校(092-541-4061)へ。

◆修験館高校通信課程生を募集

県立修験館高校では、県下でただ一校の同校通信課程の入学生を募集しています。4月14日まで願書を受け、書類選考で合格を決定、入学式は14日(日)。願書用紙は返送料70円を添え福岡市西区西新6丁目修験館高校通信制課程(〒814電話841-3822)へ。

学習指導は添削(てんさく)、面接、試験の三つにより、県立高校卒業の資格が得られるほか、在学中は所得税の控除教科書給付などの特典があります。

「いらぬ犬」は市役所へ

不用犬の引取り日は毎週水曜日の午前9時から午後4時までに市役所本庁までおつてください。今月は、3日、10日、17日、24日となっております。

決められた日以外は引取りません。

鼻血の手当

一口医学
No.26

自律神経の過敏な人は、季節の変わりめ程度の刺激でも、鼻血が出たりします。それはど心配することはないのですが、たびたびくり返し、しかも、なかなか止まらない鼻血は血液疾患の徴候とも考えられますから、

さし指でぎゅっと鼻の頭を左右からつまんでいても止まるものではありません。鼻血が出ると、すぐおむけに寝かす人がいますが、血がノドに流れこみ吐きけをおこすこともありまから、じっと静かにすわっているのがいちば

内科医に診てもらったほうがよいでしょう。また年寄りの鼻血は脳出血の徴候かもしれませんから軽視しないこと。鼻血が出たら、座らせて、脱臼で鼻の穴に栓をします。震動と入なにもないときは、震動と入

通話中のエチケット



万一、お話し中に電話が切れた場合あなたならどうしますか?

お互いにダイヤルしても、お話し中になって、いつまでもつながりません。またお互いに、ジッと待たせていても、持ちぼうけをくわされるだけです。

こんなときには、かけた方からかけなおし、相手が出たら「切れましたね、失礼しました」と、ひとことあいさつをし

たら如何でしょう。受けた方はしばらく待つのがエチケットです。(日本電信電話公社)

昇町に郵便局ができました。春日昇町郵便局が4月22日から開局されます。場所は市役所の西約200メートル、内職センター1階です。下白水732の3号長は手嶋正徳氏。

(おことわり) 3月号でお知らせしました「保母さんの紙上座談会」は紙面の都合で3月号に掲載します。

赤ちゃんの健康診断

3才児検診

3歳児検診の日割

と き	と ち ろ
4月8日(月)	春日原公民館
9日(火)	春日北小学校
10日(水)	春日東小学校
11日(木)	春日小学校
12日(金)	春日西小学校
15日(月)	須玖小学校

受付時間 午後1時30分から
3時まで

め、該当者は必ず検診を受けてください。

○受ける人 昭和45年4月1日から46年3月31までに生まれた幼児

○料金 無料
なお母子手帳を必ず持参のこと。
(保健衛生課)

「小児マヒ」予防に 生ワクチン服用を

小児マヒを予防するための生ワクチン投与を次のとおり実施します。事前に健康状態を調べて受診して下さい。

また、身体の具合がよくないなどで服用できない人は、当日受付に申し出るか市役所保健衛生課までご連絡ください。

○対象者 生後3ヶ月から18ヶ月以内で、2回目の服用が済んでいない人。

○料金 無料

○受付時間 各会場とも午後2時から3時30分まで。

なお、このワクチンは病院、保健所などで服用できませんので、この機会に忘れず服用して下さい。(保健衛生課)

生ワクチン投与の日程

と き	会場・公民館
4月16日(火)	下白水・春日原
17日(水)	岡本・小倉
18日(木)	宝町・桜ヶ丘
19日(金)	光町・須玖

子どもが満3歳になりますと、体の発育にあわせて、精神の発達も早くなり、頭脳の発育も大体8割程度が完成するといわれています。

子どもの健全な育成をはかるためには幼児の発育状態をよく知り、適切な育児法を行なうことが大切です。

現在どのような環境で、どの程度の発育が進み、子どもに何が必要かを知るため、受けなければならないのが3歳児検診です。

それぞれの個性に応じた育児法を真剣に考え、心身ともに健全な子どもにするた



わたしのおかあさん

なす けいこ(6才)
昇町保育園

差額金が戻りました

高かった編機の付属品

苦情処理



△苦情V社社の毛糸編機を5万円千円で買った、3種類の付属品も一しょに購入しました。ところが付属品についている定価はそれぞれ、750円、680円、1750円なのに、新価格の代金として1500円、1400円、2400円をとられました。ちゃんと定価のついているこれらの付属品が新価格で売られているのかどうか調べてください。(京町主婦A)

△処理V社社の福岡支店の話では、各営業所には旧価格のついているものは旧価格で販売するように指導しているとのことでした。Aさんの購入先である営業所に事情を聞いてみたら、福岡支店からの指導が誤解されていたことがわかり、Aさんには新価格と旧価格の差額が返されることになりました。(福岡県)

買物の苦情はどうぞ

消費生活についての苦情、相談を毎週木曜日にお聞きしていますので気軽にご利用ください。

4日 市役所
11日 商工会館
18日 市役所
25日 商工会館
添削料は不要です。
午後10時～午後3時
(要原簿)

「消費者の会」に

参加しませんか

昨年から家庭生活に必要な品物が店先に出なくなり、また価格があがり、どこの店でも家計のやりくりにお困りのことと聞きます。私たち春日市消費者の会では、お互いに消費生活について、日頃から勉強し、賢い消費者になるため、努力しています。

とくに、今年のような異常なときには、消費者一人の力や知識ではなかなか解決できません。消費者のみならず、私たちと一緒に勉強しませんか。私たちの会では、市民の皆さん多数の参加をお待ちしています。

申込先 市役所庶務課内
春日市消費者の会事務局
電話 501-1131
内線 45