

春日市の小、中学校児童生徒の増加よりは少しも衰えず、こ
 としも市は学校の増築に追われています。



(写真) ●春日小学校 ●春日西小
 学校の増築工事 ●工事完了の春日東中
 学校 (右側の3教室)

学校の増築ラッシュつづく

この4月、市内の小、中学校に
 入学する児童生徒の数は、小学校
 7校合わせて1,098名、中
 学校2校で772名合計1,870
 名の見込みです。
 増加が特に目立っているのは、
 春日、春日西、春日南の3小学校

中学校の新設、準備へ

です。このため市教委は本年度に
 合計1億6千万円を投じて春日、
 春日西両小学校および春日東中
 学校で校舎の増築に着手、東中
 学校は工事を終わりましたが、春日、
 春日西両小学校では3月末、完了

をめがけて工事を急いでいます。

増築の内容は

- ▽ 春日小 普通教室 6
- ▽ 春日西小 + 6
- ▽ 春日東中 特別教室3
 (理科、家庭、音楽教室)

51年入学見込学童数

| | | | | | |
|-------------|-------|-----|-------------|-----|-----|
| 小 学 校 | 春日 | 229 | 中 学 校 | 春日 | 468 |
| | 春日北 | 161 | | 春日東 | 304 |
| | 春日東 | 162 | | 合 計 | 772 |
| | 春日原 | 86 | | | |
| | 春日西 | 188 | | | |
| | 須 玖 | 117 | | | |
| | 春日南 | 155 | | | |
| 合 計 | 1,098 | | | | |

で、春日西小学校の屋内体育館も
 同様、2月竣工を目標に工事をす
 めていきます。

53年4月に開校

第3番目の中学

なれ、52年度には第3番目の中
 学校を開設しなければならな
 いので、市はその準備にかかっていま
 す。

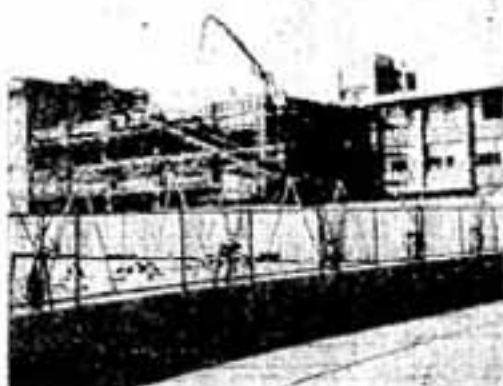

私たちのまち



須玖・昇町をつなぐ動脈道路

昇町の大土原上空から北に目を向けますと、春日小学校が、まず目に入ります。その左側にグッと棒のように伸びているのは、市の大切な交通動脈＝県道＝板付・牛頸・筑紫野線で、春日中学校、須玖小学校がくっつくように並んでいます。路線の先端が消えるところから福岡の市街地につながり、写真の右上、山の手前広がっているのは福岡空港です。



昭和41年に山嵐の調査をしまして、古墳があることを確認していましたが、こんど県文化課の調査によって、さらにはっきりし、実測図まで作成していただきました。



その結果、横穴式石棺の前方後円墳であることが明確となりました。しかし、古い関のことで、大分変形はしているようで、特に後円部がはなはだしいようです。

思の山ろくと、この天神山とをつないだ土塁と、天神山と西側の山に連絡した土塁こそ一三二一五年前水城に構築された西郡大宰府防備の西地帯に当り、当時の作戦と地形からの一大要路によってなされた国家的な遺跡であります。したがって、天神山と東に延びた土塁は、やがて特別史跡の追加指定があるものと思えます。早垣地に起立する天神山の威容

円部は西側です。

上白水には七天神があって、その一つは、天神山の山頂にあったが、理由は明確ではありません。山頂から降りてもらったということですが、この古墳の後円部の形が大きいので、ここに集ってあったのではないかと推測されます。

とこれを知るには、永久に保存されて市民に千古の歴史を物語る、歴史公園としてよい眺めの場となるでしょう。この不滅の歴史に加えて、山頂に永眠された前方後円墳の墓数は、さらに何を語り出すでしょうか。研究が進むとともに興味が一だんと湧いてくるようです。写真・立っている人のうしろが後円部(亀井・中央公民館前)



天神山
前方後円墳

スポーツで

体力づくりを!

5億円もかかれば事業費をかけて市がつくった市民スポーツセンター・体育館は「文化体育都市」をめざす春日市ご自慢の総合体育施設で、スポーツを愛好する市民のみならずにフルに利用されています。

下に春日市体育協会加盟団体の練習日や連絡先などを掲げました。屋外施設のテニスコートも利用者が目立って増えました。参加ご希望の方は、各部門の連絡先か、春日市体育協会(市民体育館内、番 571-3234)にお問い合わせください。

クラブ・チーム・団体はご参加をお待ちしています

| 種目 | チーム名 | 毎週の練習日 | 練習時間 | 場 所 | 対 象 | 連 絡 先 |
|--------|--------------------|----------------------------|--|---------------|--------------------|--------------------|
| バレーボール | 春日小チーム | 土曜日 火曜日 | 14:00~16:00 19:00~21:00 | 春日小体育館 中 | ママさん | 番571-3444 宮藤政子 |
| | 春日東小チーム | 月曜日 金曜日 | 19:00~21:00 19:00~21:00 | 春日東中体育館 東小 | ママさん | 番581-3874 鶴貝秋子 |
| | 春日西チーム | 木曜日 | 19:00~21:00 | 春日西小体育館 | ママさん | 番585-9248 古武清子 |
| | 春日南チーム | 火曜日 | 19:00~21:00 | 春日南小 | ママさん | 番581-9520 入江富貴子 |
| | 春日北チーム | 土曜日 | 14:00~16:00 | 春日北小 | ママさん | 番571-0167 藤村田鶴子 |
| | 春日原チーム | 土曜日 | 13:30~15:30 | 春日原小 | ママさん | 番501-4663 亀崎佳作 |
| | 須 玖チーム | 木曜日 土曜日 | 19:00~21:00 14:00~16:00 | 須玖小 | ママさん | 番571-0356 上田京子 |
| | 春日クラブ | 火曜日 金曜日 | 18:30~21:00 | 市民体育館 | 青年 | 番571-3234 加藤良治 |
| バトミントン | 木曜日 | 19:00~21:00 | 市民体育館 | 一般 | 番581-4739 関本和弘 | |
| 柔 道 | 火・木・土曜日 | 13:00~19:00 | 市民体育館 | | 番571-3234 前田正雄 | |
| 空 手 | 月・火・木・金曜日 水・土曜日 | 18:30~20:30 18:00~20:00 | 大神金館 | 一般 小中学生 | 番591-4725 横口忍 | |
| | 木・金曜日 | 18:30~20:30 | 市民体育館 | | " | |
| テニ ス | 水・日曜日 木曜日 | 10:00~12:00 10:00~12:00 | スポーツ センター テニスコート | 硬式 軟式 | 番571-0254 白水(敬) | |
| 剣 道 | 誠 和 会 | 水曜日 土曜日 日曜日 | 18:00~20:00 16:00~18:00 9:00~11:00 | 春日東小体育館 | | 番501-1131 大和英雄 |
| | 日評の里新武会 | 月・金曜日 | 18:30~20:30 | 春日西小 | | 番581-0431 川崎俊策 |
| | 光 毅 会 | 月・水・金曜日 | 18:30~20:30 | 春日北小 | | 番591-0111 泉坂静雄 |
| | 聖 剣 会 | 水・木曜日 土曜日 | 18:00~20:00 16:00~18:00 | 春日小 | | 番581-4069 大牟田仁士 |
| | 宝 道 場 | 月・水・金曜日 | 18:00~19:00 | 宝 道 場 | | 番581-6889 富永清敏 |
| | 神 成 会 | 水曜日 土曜日 日曜日 | 18:00~20:00 15:00~17:00 9:00~11:00 | 春日原小体育館 | | 番581-0037 藤本哲行 |
| 筑 業 会 | 水曜日 土曜日 | 17:30~19:00 16:00~18:00 | 市民体育館 | | 番581-0208 緒方新吾 | |

春日市体育協会が募集していただいた協賛旗や胸章（バッジ）につけるマークの図案は、応募作24点のうちから吉村那夫さん（小倉）

体協のマーク決る

の作品が選ばれました。入選作は、炎に人体の動きとスゴートのSラインを組み合わせて、躍動感を漂いエンワ色で表現



自転車の安全な乗り方

①

① についての知識や運転の技術をしっかりと身につけて、安全を確保するためのゆとりを持つように常に心掛ければなりません。

自転車は私たちにとって手軽で健康で便利な乗物ですが、交通量の多い道路ではいつも安全というわけにはまいません。私たちは自転車に乗る場合、いつでも歩行者や自動車など

次回から自転車に乗る場合の必要な条件や自転車の仕組みなどをシリーズで掲載します。

周りに気を配って走る

つしよに勉強いたしましょう。

（坂東園）

どみんなが通行していることを考え、正しい交通ルールを守るようにしなければなりません。交通安全の基本は一人一人が自分の生命と他人の生命を大切に心掛ければなりません。規則を守ることは安全の基本ですが、それとともに他の車やまわりの様子にも気を配りながら走行することが大切です。交通



こどものモチつきを助ける大人たち

ペッタン ペッタン

光町地区のもちつき会

光町地区年末の恒例行事「こども会、老人クラブ、PTA合同のもちつき会とXマスパーティーが

危ないと 子をしかるより 手を引こう

51年度の交通安全年間スローガンが次のように決まりました。

△運転者向け▽
運転が示すあなたのお人柄

△歩行者向け▽
危ないと子をしかるより

手を引こう

「話し上手になる」講演会
「話し上手になるため」の講演会

おばあちゃんもモチもみのお手伝い



12月25日、公民館で催されました。午前9時半から始まったもちつきには、男の子はつき役、女子はおばあちゃんと一緒にもちがつき上ると、もちをまるめました。このあと、全員ぜんざいに歯つきを打ち、また子供たちはPTAのおかあさんたちからクリスマスプレゼントを貰って大ニコニコでした。

△子供向け▽
とび出す車のあとにまた車
正しい交通ルールを守りましょ

を次のとおり開催します。人を動かす話しことは、家庭内での騒動、筑らくに話すコツなどお互いを生かす人間関係をつくるために、どなたもおいでください。
▽とき 2月1日（日）午前10時
▽場所 春日市中央公民館
▽講師 長井利正さん（生涯教育 運営理事長）

20日から市、県民税の申告受け付け

昭和51年度の市県民税申告書を提出していただく時期になりました。

この申告書は市県税、県民税の税金を計算するときの重要な資料となるものです。次に該当される方は、全員申告されるようお願いいたします。

① 昭和51年1月1日現在、春日市内に居住されている人で、50年中に収入のあった人。

② 給与所得者で、50年中に毎月、給料から市県民税を徴収されていなかった人。または中途退職された人。なお所得税、市県民税の申告書を出した人は事業税の申告をする必要がありません。

③ 所得税の確定申告書、または給与所得者で事業所を通じて給与支払報告書を、税務課に提出された人は、申告する必要がありません。

市県民税の申告書および説明書は市役所、東支所、春日原公民館、筑紫農協日の出支店に用意しております。申告の際は、必ず印鑑を持参してください。(税務課)

子どもさんの心配ごとは

子どもさんについての心配ごとは何でも「家庭児童相談室」(市役所福祉事務所内)へ、気軽に相談してください。毎日(日・祭日除く)午前8時30分から午後5時まで。但し土曜日は午後3時30分までです。お問い合わせ電話は

心配ごとの相談は

心配ごとはどんな心配ごとでも市社会福祉協議会の「心配ごと相談所」に出てください。毎週水曜日午前10時から午後3時まで。お問い合わせ電話は

501-1131

結婚無料相談所

無料で結婚のご相談に応じます。市社会福祉協議会の「結婚相談所」に出てください。毎週水曜日午前10時から午後3時まで。お問い合わせ電話は

581-7225

消費生活相談は

お買い物の苦情・相談は、毎週水曜日午前10時から午後3時まで市役所内の「消費生活相談所」で承ります。お問い合わせ電話は

501-1131

| 日 | 時 | 会場 | 受付地域 | 種目 |
|-------|-------|----------|-------------------------------|----------|
| 2月 | 20(金) | 千歳町公民館 | 千歳町、光町、宝町、大和町 | 市県民税・所得税 |
| | 21(土) | | | |
| | 23(月) | 春日公民館 | 春日、原町、惣利団地 | |
| | 24(火) | 筑紫農協春日支店 | 小倉、竹ヶ本、坂口町、伯耆町 | |
| | 25(水) | 岡本町公民館 | 岡本町、須玖、日の出町、神明町、若草、春日台、大和町の一部 | |
| | 26(木) | 下白水公民館 | 上白水、下白水、湧水全域、白水池 | |
| | 27(金) | 紅葉ヶ丘公民館 | 紅葉ヶ丘、ちくし台、若葉台 | |
| | 28(土) | 桜ヶ丘公民館 | 桜ヶ丘、教場 | |
| 3月 | 1(月) | 春日市中央公民館 | 市内全域 | 市県民税・所得税 |
| | 2(火) | | | |
| | 3(水) | | | |
| | 4(木) | 春日市中央公民館 | 市内全域 | |
| | 5(金) | | | |
| | 6(土) | | | |
| | 8(月) | | | |
| | 9(火) | | | |
| | 10(水) | | | |
| | 11(木) | | | |
| | 12(金) | | | |
| | 13(土) | | | |
| 15(月) | | | | |

市民スポーツセンター

開場時間 午前9時～午後9時
(2月の休み) 毎月曜日・第3火曜日・祭日
2・9・11・16・17・23日

■市立中央公民館(図書室を含む)
開場時間 午前8時半～午後5時
(2月の休み) 毎月曜日・祭日
2・9・11・16・23日

不用火は市役所へ
不用火の引き取りは毎週水曜日午前9時から午後4時までです。市役所本庁までお連れください。今月は、4日、18日、25日、この日以外は、引き取りません。(衛生課)

今月が納期です

固定資産税 第4期

2月に納めていただくのは、固定資産税の第4期分です。納期は月末ですが、早めにお近くの金融機関にお納めください。

(税務課)



「若人の集い」たのしく愉快地

若者たちのよい出合いの場をつくらう、と春日市青年学校が主催して毎年暮れに開いている「若人のつどい」が12月21日午後1時から中央公民館で催されました。

フォクダンスやパンチ・デ・デート、押し相撲などのゲームに興じ、学校生の福田勇生さんが「なんでもない幸せ」の新曲を披露し、参加者50人が合唱して師走の半日を楽しく愉快地過ごしました。(写真は新曲の合唱)

事故を未然に防ぐため、次の点にきょう分気をつけて、適切な措置をお取りください。

○：廊外で凍結し易い所や露出

寒波襲来

本格的な寒さが訪れてきました。夜半の冷え込みが厳しい時は、管内の水が凍結し水道管が破損するおそれがあります。パイプの破損事故は同じ時間帯に発生するため、限られた数の業者では修理に何日もかかり、その間使用者のみなきらに迷惑をかける結果になります。

したパイプは布や紙を巻くなどの保温措置を講じてください。

○：凍結した場合、急に熱湯をかける水道管が破裂するおそれがありますので、ぬるま湯をかけて溶かしてください。

○：蛇口から少しずつ水を出したままにして凍結の防止を待つ方法です。

なお、水道管が破損したときは当日の修理当番店に連絡してください。(水道局)

2月の水道修担当番店

| | | |
|------|-----------------|-----------------|
| 1(日) | 日安 商会 (581)7638 | 日本パイプ (581)0062 |
| 2(月) | 安永 商会 (501)1621 | 宮本 工業 (582)4500 |
| 3(火) | 南信 設備 (581)0993 | 大岸 商会 (581)0725 |
| 4(水) | 下河 商会 (581)1696 | 三愛 設備 (581)0383 |

| | | |
|------|--------------------|-----------------|
| 5(木) | 三井 設備 (581)6071 | 専 工業 (501)0844 |
| 6(金) | 坂井 設備(092952)2318 | 筑紫 商会 (581)0386 |
| 7(土) | 原田 設備 (581)6463 | 宮本管工社 (581)1411 |
| 8(日) | 松永 空調 (581)5993 | 吉竹 設備 (571)0409 |
| 9(月) | 三機産業(09292)(3)1414 | 大興 産業 (541)5981 |

| | | |
|-------|-----------------|-----------------|
| 10(火) | トキワ設備 (571)2577 | 平田 設備 (581)2853 |
| 11(水) | 日本パイプ (581)0062 | 中環工務店 (591)1400 |
| 12(木) | 宮本 工業 (582)4500 | 日安 商会 (581)7638 |
| 13(金) | 大岸 商会 (581)0725 | 安永 商会 (501)1621 |
| 14(土) | 下河 商会 (581)1696 | 南信 設備 (581)0393 |

(水道局工務課)

このごろは庭に数本の果樹を植えてある家庭がたくさんあります。こどもの誕生日の記念、入学、卒業記念に、就職、結婚記念、新築記念といったことで、果樹苗を植える方が多くなりました。こうして記念に植えた樹であればこそ思い出深いものであり、生長を喜び、手入れのほりあいが生まれてくるのではないのでしょうか。

まして、おいしい果実を取り、一家そろって西つづみをうつことができれば、これこそほんとうに庭に数本の果樹を植えてある家庭がたくさんありたいですね。

果樹作りのたのしみを

スグリ、ユスラウメ、玄關まゑのナツミカンといったぐあいに植えたり、敷地が広ければ、モモ、スモモ、ナシもよく、また一つの種類でも早生から晩生の

たのしみを

種のメモ

品種まで3、4種類植えてあげれば相当長い期間楽しむことができます。もっと楽約的に考えるなら、品種まで3、4種類植えてあげれば相当長い期間楽しむことができます。

植えても、結構実を取る事ができるのです。また、ブドウ、ナシ、アケビなど、果樹の種類では規模仕立てもできます。果実がならない原因はいろいろありますが、そのような樹がちょっとした手入れでたくさんなるようになったら、こんなうれしいことはないでしょう。果樹作りはむずかしいもののように考えられがちですが、一応の予備知識さえあれば別にむずかしいことではありません。

(振興課)

2月のこよみ

- 1 (日) 青年学級 (午前10時～)
- 3 (火) ちくし会 (")
- 4 (水) 節分
- 5 (木) 本郡教室 (午前10時～)
- 6 (金) 絵画教室・短歌同好会 (どちらも午前10時～)
- 8 (日) 盆裁クラブ例会 (")
- 10 (火) ママさんコーラス (")
- 11 (水) 建国記念の日
- 12 (木) 家庭看護学級 (午後1時半)
- 木郡教室 (午前10時～)
- 13 (金) 食生活学級 (午前9時～)
- 絵画教室 (" 10時～)
- 15 (日) 菊花華会例会 (")
- 青年学級 (")
- 17 (火) ちくし会 (")
- ママさんコーラス (")
- 18 (水) 政治学級 (")
- 19 (木) 本郡教室 (")
- 20 (金) 市県民祝の申告はじめ
絵画教室・短歌同好会 (午前10時～)
- 24 (火) ママさんコーラス (")
- 26 (木) 本郡教室 (")
- 家庭看護学級 (午後1時半)
- 27 (金) 絵画教室 (午前10時～)
- 28 (土) たけの会 (午後1時～)



保育所のXマス祭
春日市立各保育所のクリスマス祭が12月25日を前にそれぞれ催されました。こどもたちに喜んでもらう、と若い保育士さんたちが頭を悩ましたところがチラチラ、毎年のことですがアイディアくらべでもありました。保育所によっては、こんどはステーションなし飾りものも節約したところも見受けられました。子どもたちはプレゼントをいただいで大喜びでした。

母親教室

健康な赤ちゃんを生み、元気に育てるため、お母さんのための教室を次のとおり開きます。
気軽に聞いてください。
▽第1回 10日 (第2火曜日)
妊婦中の生理・分娩のなりゆき・産褥期・家計計画と受胎調

▽第2回 25日 (第4水曜日)
妊婦中の保健衛生・妊婦中の栄養・赤ちゃんの観察と入浴。

時間 午後1時30分～3時まで
会場 春日市中央公民館
講師 筑紫保健所助産師、保健師 (衛生課)

洗濯でひどく縮む

クレープシャツ

苦情と処理

〔相馬〕女性用クレープシャツを買いました。洗濯すると、丈で5センチ縮み、袖で4センチ位縮んでしまいました。

私の生きがい

2年前、筑紫地区の老人大学で手ほどきを受けたのをきっかけに、俳句をはじめました。それまで10年あまり、剣道道場

「頭の体操」に

俳句づくり

のお世話などしてきましたが、これからは「頭の体操」が必要だと感じたからで、毎朝の素振りだけにして、剣道とはお別れしています。

毎月2回、若葉台1こいの家に

まいりました。こんなに縮むのであれば、その旨表示すべきではないでしょうか。

(赤木T子)

〔回答と処理〕「縮み製品品質表示規程」の中には、洗濯による収縮率の表示義務規定はありません。しかし、収縮率の大きいものは、その旨表示すべきだと思います。

さっそく品物を購入先に持参し、衣料品担当者にもてもらったところ、やはり収縮が大きすぎることに、包装袋が男性用のものになっていることがわかりました。この2点について善処するようメーカーに申し入れました。

(新美隆)

同好者12名が集まって句会を開いています。先生はホトトギス派の松井万射刀さん。俳句をはじめたおかげで、これまではぼんやり見過していた風景や季節も、形や外



山下直博さん

観だけでなく、その内容、心にも目を配るようになりました。神杉に霧のまるとして厳かに手開けにも一夜泊りの風邪草

(若葉台1組・77歳)

年末年始は旅行することの多いシーズンですが、こんなときの病気でなにより、こわいのが盲腸、つまり急性虫垂炎です。就生物質のある現代では死亡することは少なく、なりませんが、手遅れにして腹膜炎をひきおこすと、それこそ命危すまでなんか月もかかります。

一口医学 No. 43

盲腸の疑いと、その処置

盲腸は右の下腹からいたむものと思われている人が多いのですが、これはほとんどなく、たいていみぞおち、またはおなか全体が痛み、吐き気もします。もちろん時間がたつにつれて右下腹に痛みが集まってくるのですが、こうなってしまうのはおそいのです。

おかしいと思ったら一刻も早く外科病院にとびこんでください。虫垂炎と診断されたら万難くり合わせて手術を受けるのがいちばんです。医師の診断を受けるまではなるべく安静を守り、絶食し、排便を冷やします。

(保険医)