

惣利団地も行政区に



春日地区南部の新築住宅団地「惣利」がこのほど春日地区を離れ、28番目の市の行政区として、さる6月1日からスタートしました。世帯数は284、人口1千72人。地区世話人には自治会長安藤和夫さんが同日付で依頼されました。

県道春日・伯玄線の西側、同板付・牛頭・筑紫野線の東側にはさまれた団地に宅地が開発されたのは昭和48年6月。5年目の今年に入って、惣利区画が新し

い住宅で埋まると、自治会活動の面からも、ぜひ行政区として独立したいとの要望が強まり、4月の自治会総会で決議して市に申し入れられました。

体育・広報など

活発な自治会活動

空地陽区画を合わせても市の「適正規模」であり、自治会発足以来、総務・体育・広報・公書監視・婦人・防犯の各部毎に行っている活発な自治会活動と運営が認められたものです。



53'

7.1

No. 160

発行・編集 春日市役所市長公室
市役所 電話 (501) 1131

あと50日「春日あんどん祭り」近づく



第2回市民のまつり・春日あんどん祭りは8月19(土)20(日)の2日間、市民スポーツセンターで開催されますが、主催者市民まつり実行委員会は行事・募外・広報・交通救護・庶務の各班とも活発な活動をはじめています。

6万人の市民まつりに

「ミス春日」はゆかた姿も

公開
審査

この市民まつりは、春日市が導いている「住みよいまちづくり」と並んで、なつかしい「あんどん」の灯を市民の心に灯す「ふるさとづくり」をしよう、と市民団体でつくられた市民まつり実行委員会が計画しました。昨春秋、第1回春日あんどん祭りとして盛り、2万人近い市民の参加を得て大成功でした。ことしは、祭りの開催時期を

「ミス春日」の応募ノ切りは、7月31日に迫りましたが、チェリッシュや若原一輝など芸能人も来賓予定で賑わいそうです。一方、昨年はアトラクションで出演をお願いしました各地区

カラオケのど自慢・子ども大会も

祭りシーズンの8月に繰り上げ、子どもやおとしより、その他の各団体も参加しやすい文字ど

おりの「市民まつり」にしたいと主催の市民まつり実行委員会は張り切っています。

ここで、近づいた第2回春日あんどん祭りに前に準備に追われている行事班アスクをのぞきました。

「ミス春日」の応募ノ切りは、7月31日に迫りましたが、チェリッシュや若原一輝など芸能人も来賓予定で賑わいそうです。一方、昨年はアトラクションで出演をお願いしました各地区子ども向けの夏休み子ども大会には、氷山の宝さがし・黒人ほ大会・小学校校歌大会などの企画も練られています。

老後の生活設計は できていますか

近年、生活環境がだんだん改善され、よい薬ができ、医療技術が進歩するに従って、私たち日本人の寿命も驚くほど延びてまいりました。しかし、このことは同時に日本に老人が多くなるということ、その生活の問題を考えると寿命がすぐに老人の幸福に結びつくとはいえません。やはり老人の生活保障の問題を考える必要があります。これは、遠い将来のことと安心していることはできません。個人の老後の設計は、青年期や壮年期からはじめなければならぬのと同じように、日本の老人全体の生活保障の問題も、今のうちから長期の見とおしのもとに準備しなければならぬのです。

国民年金加入を

真剣に考えてみませんか

それに、これまでですと、老人の生活は息子や嫁が面倒をみる、いわゆる「家族制度」も急激にくずれつつあり、夫婦と子供だけの家庭が増えてきました。また、年金制度は障害や死亡の事故があった場合にも、生活保障の役割を果たすものです。最近、交通事故が非常に多くなっており、そのほか、風水害などいろいろな災害だけがそしたり火を亡くしたりする不幸がひんばんに起こっています。このようなことは他人ごとではありません。この場合に、自分が生活防衛のためにも、国が管理する年金制度というものが必要となってきました。

年金の種類には次のようなものがあります。

- ①厚生年金（5人以上の規模で民間企業で働く人が対象）
 - ②船員保険
 - ③国家公務員共済年金
 - ④地方公務員共済組合（県・市・町村職員）
 - ⑤公共企業体職員等共済組合（3公社5現業）
 - ⑥私立学校教職員共済組合
 - ⑦森林漁業団体職員共済組合
 - ⑧国民年金（前記加入されていない人）
- 現在8つの年金制度がありますが、すべて国（政府）が、その事業を運営しています。この年金制度が整備されたことで、

病気・ケガ・障害の場合も働く「年金」

失われた老齢年金受給資格

とり戻せる最後のチャンス

国民年金保険に特別措置

○国民年金保険料を滞納していた人
○加入の届けをしていなかった人

短期される老齢年金の
最低資格期間

強制加入者でありながら、経済上の都合などで国民年金に加入しなかった人や、加入して未納期間があるため、受給に結びつかない人など、時効となった保険料の特例納付措置がとられます。これは、今限りの特例措置ですから、最後のチャンスといえます。

その内容は次のとおりです。

一、期間 昭和53年7月1日から昭和56年6月30日まで（2年間）

一、対象者 明治44年4月2日以降生まれの当然加入（強制）の人です。任意加入（年金受給者・サラリーマンの妻など）の人には適用されません。

一、対象期間

昭和36年4月から昭和53年3月までの当然加入の期間で、保

生年月日	最低資格期間
明治44年4月2日から 大正5年4月1日まで	10年間
大正5年4月2日から 大正6年4月1日まで	11
大正6年4月2日から 大正7年4月1日まで	12
大正7年4月2日から 大正8年4月1日まで	13
大正8年4月2日から 大正9年4月1日まで	14年間
大正9年4月2日から 大正10年4月1日まで	15
大正10年4月2日から 大正11年4月1日まで	16年間
大正11年4月2日から 大正12年4月1日まで	17
大正12年4月2日から 大正13年4月1日まで	18年間
大正13年4月2日から 大正14年4月1日まで	19
大正14年4月2日から 大正15年4月1日まで	20

年金の種類	年金が給付される条件
老齢年金	満65歳になったら、以後毎年、1支給される年金。ただし、59歳までに最低25年間、保険料を納めていなければならない。
通算老齢年金	他の公的年金(たとえば会社で入っていた厚生年金)から途中で国民年金に加入したような場合、その合計の期間が25年あれば、満65歳になったら、以後毎年支給される年金。ただし、それぞれの制度から別々に支給される。
障害年金	国民年金に加入している人が病気やケガで障害者になった場合に受けられる年金。ただし、この場合には病気やけがになったときまでに、①最近の1年間の保険料を完納している(他の公的年金との合算が1年間以上ならよい)②最近の3年間の保険料を納めているか免除を受けている③保険料を納めた期間が15年以上であること——などのうち、いずれかの条件を満たしていなければならない。
母子年金	夫が死亡したとき、18歳未満の子か20歳未満の不具療疾の状況の子がいるとき、妻自身が国民年金に加入していなければならない。また、障害年金と同じく、夫の死亡した日まで、保険料を1年以上納めているなどの条件を満たしていなくてはならない。(準母子年金も同じ)。
準母子年金	①夫が孫、あるいは弟妹と生活していて、その夫が亡くなった場合。 ②夫を亡くした孫のいる妻が、自分の男の子に養われていて、その働き手の男の子が死亡した場合。 ③弟妹のいる女性が、父か祖父に養われていて、その父か祖父が死亡した場合。 以上の3つは、要するに、一家を支えていた働き手が死亡して、残された遺族がおばあさんと孫、あるいは姉と弟妹というケースに支給されるということです。孫、あるいは弟妹は18歳未満か、20歳未満の療疾者であることが条件です。
遺児年金	国民年金に加入していた父親か、母親が死んで、孤児になってしまった子供に支給される。保険料を1年以上納めているなど、障害年金、母子(準母子)年金と同じ条件を満たしていなければならない。また、残された子は18歳未満か、20歳未満の療疾者であること。子自身では手続できないので身近の人が気を使うこと。
寡婦年金	老齢年金をもらえる条件がすでにできている夫が死亡した場合、妻にその夫がもらうはずの年金の半分が支給されるというもの。ただし、妻は夫と10年以上の婚姻関係があったことが条件で、60歳から65歳までの間にしか支給されない。この場合は、妻はかならずしも国民年金の加入者でなくてもよい。

20歳以上の国民は一人残らず、何らかの年金制度に加入することになりました。職場に働く人は、そこに就職すると同時に、自分の意志にかかわらず加入することになります。国民年金も同じことです。個人の自由にかきかされません。これは、「強制加入」です。サラリーマンの奥さんや学生、またはすでに年金給付を受けている人などで、59歳までの人は、いつでも希望して国民年金に加入することができます。これを「任意加

入者」といっています。

保険料

国民年金の保険料(掛金)は個人の収入によって変動のあるものではありません。毎月2,730円、それを6月・9月・12月・3月に、1年を4回に分けて、それぞれ3ヵ月分まとめて納めることになっています。また1年分をまとめて前納することもできます。この場合は、年率5・5%の割合で保険料が減額されます。この保険料は59歳まで最低25年間、納め続けな

ければ将来年金の支給を受ける資格が生まれません。

年金の給付

年金というのは、年をとってからのものばかりではありません。年をとってから支給を受けられる年金を「老齢年金」(通算老齢年金)といいます。このほか、けがや病気をして働けなくなった場合に受ける年金(障害年金)、生活の中心者が亡くなったときに受ける年金(母子・準母子・遺児・寡婦年金など)があります。どんな年金が受けら

れるのかということについて、まとめて簡単に説明すると3ページの表のとおりになります。

保険料が時効で納められなくなった期間
一、納付額 1ヵ月につき4千円また加入届を出していない方も、加入の届けを出せば、当然加入の被保険者とされた日までのさかのぼりしますので、特例納付することができます。くわしくは市民課年金係か東支所年金係におたずねください。

大正15年4月2日から昭和2年4月1日まで	21
昭和2年4月1日から昭和3年4月1日まで	22
昭和3年4月1日から昭和4年4月1日まで	23
昭和4年4月1日から昭和5年4月1日まで	24年間
昭和5年4月2日以後に生れた人	25

※この表はあくまで最低期間です。60歳まで遡算してこれ以上納付された方が有利です。

仲間に加わって

スポーツしませんか

市民スポーツセンターを中心にスポーツ活動を行っているグループを紹介いたします。市民の皆さんがよるって参加されることを希望いたします。なお会費等細部については代表者の方へお問い合わせください。
(社会体育課)

活動種目	代表者 (電話)	練習日と時間
空手 (一般・少年)	古川 輝男 業 (571)6872	木・金 18:30~20:30
バレーボール (青年)	西 隆史 業 (501)4874	火・金 19:00~21:00
〃 (スポーツ少年団)	古野 国洋 業 (571)3234	水 16:00~17:00 土 15:30~17:00
バドミントン (婦人)	我部美幸子 業 (501)4092	火 10:00~13:00 第3火曜は水曜日休
〃 (一般)	伊藤 恵一 業 (582)1942	水・木 19:00~21:00
バスケットボール (青年)	堤 清貴 業 (572)2352	土 19:00~21:00
美容体操 (婦人)	下川 智子 業 (585)6559	火・木 10:00~12:00
〃	杉崎 陽子 業 (501)1429	土 14:00~16:00
三球体操	入岡 知子 業 (862)5045	金 9:30~11:30
テニス (一般) 硬式	高橋 尚哉 業 (591)5026	日 10:00~13:00 土 19:00~21:00
〃 (青年) 硬式	桑野 辰美 業 (501)9199	土 15:00~21:00 水 19:00~21:00
〃 (婦人) 軟式	内田富美子 業 (572)0140	火・木・金 10:00~11:00
卓球 (ひまわり会婦人)	前田多喜子 業 (585)5668	火・木 10:00~12:00
卓球 (あすなろ会婦人)	野田 松美 業 (591)4529	水・土 9:30~12:00
柔道 (スポーツ少年団)	岡上 和夫 業 (571)3234	火・木・土 13:00~19:00
サイクリング (スポーツ少年団)	菊地 隆徳 業 (581)4140	日
テニス硬式 (スポーツ少年団)	社会体育課 業 (571)3234	土 15:00~17:00
水泳 (スポーツ少年団)	社会体育課 業 (571)3234	6月15日 ~9月14日

危険ですから

遺跡の中に入らないで!

りましょう。(社会教育課)

古老の「昔話」をきく

春日市郷土史研究会

発掘中の遺跡には、深い穴や溝がたくさんあって危険です。おかしな方、子供たちが遺跡の中に入らないよう、じゅう分注意してあげてください。

さい。

現在、発掘している遺跡は、一の谷(下白水)と赤井平(小倉)です。私たちの祖先が残した大切な遺物を、みんなでも

春日市郷土史研究会は、史料調査の一環として旧藤村地区の民俗調査を予定していますが、その手始めとして、4月23日、地井中央公民館長の案内で須玖の武末太郎氏(97歳)邸を訪れ、ゲストに橋本善氏(93歳)を迎え、明治・大正の頃の「昔話」を伺いました。

そのあと、老松宮、無量寺、白川



稲荷など地区の旧蹟を探訪しました。こうした史料調査は、今後全地区について実施の予定で、関係各位のご協力をお願いしています。

春日の地名

千五百年も前の記録にスクリ(村主)という語があり、これは縄化の畿國人に属した姓(カバネ)であるといわれています。この村主(スクリ)の姓(カバネ)は、古語(カウクニ)における一種の称号から出たものといわれています。

須玖という地名は、漢字二文字にしたためスクリになつたかとも思われます。須玖には九十三の小さい字があり、面積の割りに他の地区に比べて最も数が多いのは、人口が多く、早くから開けた土地であることがうかがえます。

須玖という地名はスクリ、スグ

ロに由来するという説があります。昔が似ているというだけで、化人に由来するものか、どうかは歴史の裏付けが必要でしょう。ただスクリ、スグロという二音節がスクという二音節に変化した理由は、千年前の「延喜式」という古代法典を集めたものに「郡郷名は二字にして好字をつけよ」という命令に従い、漢字二文字にしたためスクリになつたかとも思われます。須玖には九十三の小さい字があり、面積の割りに他の地区に比べて最も数が多いのは、人口が多く、早くから開けた土地であることがうかがえます。

(松本)

みなさんのページ

埋蔵文化財展 福岡市と
太宰府で

春日市内の遺跡から、勾玉の鍔型や、銅戈の鍔型など、貴重なものが発掘されていますが、これらの出土品が次の日程で展示されます。

- この機会に市民のみなさんも、一度ご覧ください。
- 九州縦貫道関係
- 埋蔵文化財展
- 場所 九州歴史資料館(太宰府町) 電話09292②04
- 期間 6月1日～7月19日
- 入場料 無料
- 弥生時代の墓と
- その類型展
- 場所 福岡市歴史資料館(福岡市中央区天神)
- 電話 (市) 5488
- 期間 7月20日～8月10日
- 入場料 一般・大学・高校生別
- 小・中学生50円

張り切る新学級生800人

春日市中央公民館の53年度社会教育学級は5月19・21日の2回開講式を行い、6月から新学級生約800人が老人大学・青年教室・婦人学級・成人教室の19学級31コースに分れ、それぞれ生きがいをもとめて講座に取り組んでいます。

開講式では市長代理・三村総務部長が「あなた方は6万人の市民の中から学級生になった幸せな方々です。この厳しさを忘れず初志を貫いて学級に臨み、市のまちづくりを



春日風土記

春日郡河川水道企業団では、6月1日から節水給水(午後10時から午前6時まで)を実施していましたが、6月10日・11日の雨で貯水池の水量が相当増えたため6月11日節水給水を解除することができました。制限給水期間中は使用者のみなさんには大変ご迷惑をおかけしました。

春日郡河川水道企業団では、6月1日から節水給水(午後10時から午前6時まで)を実施していましたが、6月10日・11日の雨で貯水池の水量が相当増えたため6月11日節水給水を解除することができました。制限給水期間中は使用者のみなさんには大変ご迷惑をおかけしました。

春日郡河川水道企業団

天正のころ、九州では、豊前の大友氏、肥前の龍造寺氏、薩摩の島津氏が、互いに覇権を争っていました。戦場となった天浦城について筑前城土記には次のように記されています。

「下白水村にあり。むかし島津軍(しませしよし)といへる者の居城なりしとかや。当郡一郡村(庄・那珂川町市)の上、一帯(いものたけ)の遊城(はじょう)なりと云う。ほりの地あり。」

一ノ岳城は、肥前の跡尾城(城主・武家広門ひろかど)の出城であり、天浦城は、そのえだじろで、城主は広門の家臣で、筑紫氏・横侍氏

「あなた方は6万人の市民の中から学級生になった幸せな方々です。この厳しさを忘れず初志を貫いて学級に臨み、市のまちづくりを

春日市歴史資料館



まぼろしの天浦城

島津軍と副将白水左衛門は、二十数騎と軍兵を遣ひ、一ノ岳城救援に向かいましたが、悪運にも原原の先きの時々の近くで、敵の待ち伏せに合つて、激戦の末、壮烈な戦死を遂げ、その十四日後に、岩屋城(大宰府町)が落城し、城主高橋頼通も切腹したといわれます。

春日市歴史資料館

節水にご協力ください

水を有償であり、今から

春日郡河川水道企業団

お知らせ

60歳以上の人と現在同居し、または同居しようとしている人が、老人のための居室を増築、または改築する場合、自己資金で整備し、自己資金で整備し、月の返還期間を含む。

県から借りられます

老人居室の増改築資金

することが困難と認められる場合等に、県から資金が借りられますのでご利用ください。

（1）県内（政令都市は除く）に1
（2）申込要領
（3）償還期限 10ヵ年以内（6ヵ月）の返還期間を含む
（4）申込期限 7月20日
（5）申込先 市福祉事務所
なお、くわしいことは福祉課（室）1131、内線室までお問い合わせください。
（市福祉事務所）

老人医療証が新しくなりました

7月1日から老人の方の医療証（医療証の色は黄色、またはオレンジ色）に変わりました。まだ切り替えが終っていない方や、所得関係等の書類が未提出のため医療証の交付を受けてない方は、至急準備されて保険証窓口で手続きを済ませてください。

7月1日以降は、医療証の番号も変わっていますので新規に受診される方、また継続で現在かかっている方も、必ず新しい医療証を医療機関等に提示されますようお願いいたします。

（保険証）

結核検診（ツベルクリン、BCG）日程表

会場	ツベルクリン接種	ツベルクリン判定 BCG接種
昇町公民館	7月4日（火）	7月6日（木）
春日原公民館	5日（水）	7日（金）
須玖ちくし台	11日（火）	13日（木）
桜ヶ丘春日東中学校講堂	12日（水）	14日（金）
春日原公民館	18日（火）	20日（木）
千歳町白水	19日（水）	21日（金）
市役所西別館		
岡本公民館		

受付時間 午後2時から3時30分まで

4歳未満児のツベルクリン判定とBCG接種

学校プールの監視人募集
市教育委員会は学校プール監視人を募集します。希望者は7月15日（土）までに履歴書を提出して下さい。

▽勤務場所 市立小中学校プール
▽仕事の内容 プール施設の管理・水泳者の監視、▽期間 7月21日（金）から8月31日（木）まで（実働30日間）▽資格 高校三年以上の男子で水泳に自信がある人
▽待遇 日額1,100円、▽募集人員 10名程度

なお、夏休み全期間を通じて働けない方でも考慮します。お問い合わせは教育委員会学校教育課（室）1131まで。

市職員採用試験お知らせ
市職員の欠員補充のため7月18日（火）採用試験を行います。職種は保健師・保育所園児各1人。資格は昭和26年4月1日以後に生まれ、保健師は保健師の資格、調理員は調理師または栄養士の免許所有者。詳しいことは市役所総務課にお問い合わせください。

今月が納期です

固定資産税 第2期
都市計画税 第2期
国民健康保険税 第2期
7月に納めていただくのは、上記の3税です。早めにお近くの金融機関にどうぞ。

7月31日は所得税
第一期分の納期です

「納税組合」結成について
昭和53年度の納税組合を結成していただく時期がきました。

納税組合に加入し、各納期内にその組合員が完納されたときは、翌年の3月に、納付額の1・5割が奨励金として交付されます。

結成申請書は地区世話人宅か、公民館にあります。

（申込期限）7月31日まで
詳しいことは保までおたずねください。
（総務課）

水道修理当番店

水道の漏水修理などのご依頼は7月の工事当番店の左記にご連絡ください。

電話（581）7638

日宏商会

結核検診

住民結核検診の一環として4歳未満の乳幼児を対象に、ツベルクリン判定とBCGの接種を右頁の表のとおり行いますので、対象者はもれなく受けてください。

結核は、最近では、集団検診の徹底や医薬品の改良により以前ほど恐ろしい病気ではなくなりましたが、今なお各地では新しく患者が見えています。特に乳幼児の結核は感染の多くが家族からのようですので、大人の方は5月から9月にかけて行われるレントゲン検診をすすんで受けてください。

(対象者) 生後3ヶ月から4歳未満の間で、まだ1回も、ツベルクリン判定を受けていない乳幼児。

次のような人は、接種ができません。

- ▽発熱している人、または新しい発熱の原因のある人
- ▽心臓・腎臓・栄養障害のある人
- ▽心臓・腎臓・栄養障害のある人

肝臓などの疾患にかかっている人

▽予防接種による異常な副反応があった人

▽接種前1年以内にけいれんを起こしたことがある人

▽接種前1月以内に生ワクチン、または1週間以内に不活化ワクチンの接種を受けた人

▽ウイルスによる急性感染症発病後6週間以内の人

▽まん延性の皮膚病にかかっている人、またはケロイドのできやすい人

▽このほか予防接種が不適当な人

ツベルクリン ①受診票に必要事項を記入し、②受診票と母子健康手帳を受付に出し、接種を受けてください。

ツベルクリン判定 ツベルクリンとBCG接種日 接種2日後にツベルクリンを受けた会場においてください。

①判定を受ける

②判定の結果、陰性(+)の人は、BCGを接種しますので、受付で問診票をもらい、これに記入後、母子健康手帳と受診票を添えて、受付に提出してください。

陰性(+)または、疑陽性(+)の人は、受診票と母子健康手帳を受付に提出し証明をもらえば終わりです。

③BCGを受ける人は、問診票と接種証明の順で受けて終わりです。

●接種を受けた後の注意 接種後はよくかわいてから服を着用し、清潔に保ってください。当日は、入浴しなくてください。

●接種するもの ツベルクリン接種日

●母子健康手帳

●ツベルクリン判定およびBCG接種日

●母子健康手帳・印章・受診票

●料金は無料です。

●受診上の注意 本人の身体の調子の良い時に受けてください。接種前

に保ってください。当日は、入浴しないでください。

●接種するもの ツベルクリン接種日

●母子健康手帳

●ツベルクリン判定およびBCG接種日

●母子健康手帳・印章・受診票

●料金は無料です。

●受診上の注意 本人の身体の調子の良い時に受けてください。接種前

に保ってください。当日は、入浴しないでください。

●接種するもの ツベルクリン接種日

●母子健康手帳

●ツベルクリン判定およびBCG接種日

●母子健康手帳・印章・受診票

●料金は無料です。

●受診上の注意 本人の身体の調子の良い時に受けてください。接種前



身障者体育大会で春日勢健斗

第16回福岡県・福岡市身体障害者体育大会が5月13日平和台陸上競技場で開催され、県内各地から出場約1千人の選手たちが加わって、春日市の選手5人も6種目の競技に参加、健斗が8選手がメダルを獲得しました。成績は次のとおり(数字は入賞順位)写真の出場選手

(陸上短走) ①山本只二・松田和子

(陸上中走) ①山本只二・松田和子

(陸上長走) ①武末正弘 ②八木二男(陸上1000m) ③廣川守(西下旗ソフトボール投) ④勝野文

第16回福岡県・福岡市身体障害者体育大会が5月13日平和台陸上競技場で開催され、県内各地から出場約1千人の選手たちが加わって、春日市の選手5人も6種目の競技に参加、健斗が8選手がメダルを獲得しました。成績は次のとおり(数字は入賞順位)写真の出場選手

(陸上短走) ①山本只二・松田和子

(陸上中走) ①山本只二・松田和子

(陸上長走) ①武末正弘 ②八木二男(陸上1000m) ③廣川守(西下旗ソフトボール投) ④勝野文

「救急処置法」教えます

水難事故の多発シーズンをむかえ、消防署は、正しい救急処置の知識を学んでもらうため「だれにでも出来る人工呼吸法」の講習を6月から8月まで実施します。学校・婦人会・町内会・事業所等の各種団体単位でお申し込みください。

みなさんご希望の会場と時間に向けて実施指導します。昨年は、824名の方が受講されました。申し込み先 春日大野消防救急係 電話119

トイレの水洗化工事は

市の指定工事店で

公共下水道の供用を6月から開始していただきます。一部地域では、今までの汲み取り便所は、3年以内

に水洗便所に改造しなければなりません。

また、この排水設備工事は必ず市指定の工事店で行うことができます。

必ず次の「春日市排水設備指定工事店」で施工してください。

(業者名) (住所) (電話)

筑紫商会	下白水(通)	61555
日本商会	(通)	76338
山本設備工業所	元町(通)	71227
大興産業	須玖(通)	22668
寿工業	須玖(通)	0844
吉竹設備工業所	春日原(通)	01888
宮本管工社	春日原(通)	14111
松水空調	春日原(通)	78118
日本パイプクレンズ工業	春日原(通)	00662
原田設備商会	下白水(通)	60773
トキワ設備	下白水(通)	25777



7月の道路工事お知らせ

道路工事により付近の住民のみならず、通行人などにも大変ご迷惑をおかけしていますが、よろしくご協力をお願いいたします。

(舗装工事箇所) 大土原橋橋工橋入口道路(7月30日まで)・西ヶ丘

日に入浴し、当日は清潔な服装を着用・体温を測定してからおいでください(BCG)・保護者が同伴のこと・接種後2〜3週間赤い発疹がでますが、接種部位はいつも清潔にし、乾燥した状態にしてください。

(衛生課)

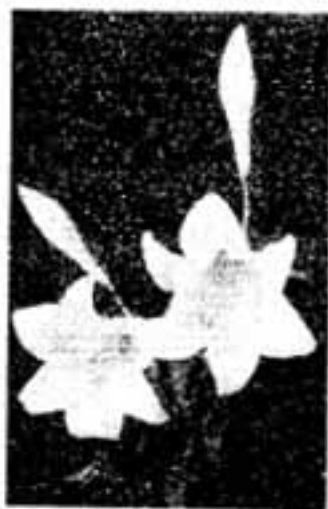

市の花(ユリ)をふやそう

ユリの開花期は6月から8月にかけてです。この秋は市の花「ユリ」を植えて、ふやしましょう。

球根の植え時期は10月11月が適期です。植え場所は日当りの良いところを選びますが、ヤマユリやタダユリなどは平日日陰地の方がバイラス病の発生が少ないようです。

植え場所は腐葉土類を多めに入れ、球根は15/20程度の深さに植えること。株元に敷わらなどをして地を乾かさぬことです。芽

が出てきたときと花が咲くまでに各1回、花後に1回、化成肥料を適量します。秋植え球根類は寒さに強いので、手入れをじゅう分にすれば植え放しでかまいません。

ふやすには、自然分球のほか地中茎につく子球をとってふやし、また鱗片をとって川砂などに挿してもふやせます。ヒメユリ・レン

タポウユリ・リーガルユリ・タカゴユリなどはタネを秋まきすれば実生でも簡単にふやせます。(都市計画課)

球根植えの適期は

10月〜11月です

7月のこよみ

- 1日(土) 老人区夏祭りが新しくなりました
- 2日(日) 県体予選バレーボール大会
- 7日(金) たなぼた祭り
- 8日(土) 市野外活動指導者講習会
- 9日(日) 町内公民館対抗一般女子バレーボール大会
県体予選卓球大会
- 14日(金) 市農業委員会委員選挙
- 15日(土) お盆・勤労者少年の日
- 16日(日) 第2回筑紫地区少年業道大会(スポーツセンター)
市野球連盟オールスター戦
- 20日(木) 土用
- 23日(日) 一般男子バレーボール大会・市水泳大会
- 30日(日) 町内公民館対抗野球大会
- 31日(月) 「ミス春日」応募メめ切り・固定資産税・都市計画税・国民健康保険税納期

市営住宅補充入居者を募集

市営第1・第2種住宅の補充入居者を募集します。これらの住宅に空部屋が生じた場合の補充入居者で、募集要領は次のとおりです。
(住宅名) 第1種(若草・大和・上白水) 第2種(若草・双葉)

(申込資格) ①春日市の住民基本台帳に登録し、引続き1年以上居住、または市内の事業所に1年以上勤務している人 ②申込時の年額総収入が基準内(別表)であること。扶養親族に老人・障害者がある場合、特別控除を受けられます。③現在同居中、または同居しようとする親族がいて、現在住宅に非常に入居している人で、申込者と同等以上の収入があり市内に居住の連帯保証人が1人あること。

特設入居相談所の開設

特設入居相談所を次のとおり開設します。入居問題でお困りの方は遠慮なくご利用ください。
・日時 7月14日(金)
午前10時〜午後3時

・場所 市役所本庁市民相談室
・担当 市人権擁護委員
福岡司法書局職員
※相談は無料です。

母親のための

母親がすこやかな赤ちゃんを生み、元気に育てられるように、妊娠時期に適切な指導を行います。
第1回 7月13日(第2木曜日)
妊娠とは・安産のために・出産の

給与所得者の年収基準額

(1人の場合)

扶養人数	収入基準額
1人	1,342,000~1,945,999
2人	1,705,000~2,289,999
3人	2,050,000~2,631,999
4人	2,392,000~2,975,999
5人	2,736,000~3,277,500
6人	3,067,501~3,577,500

(申込方法) 申込用紙を7月6/15日、市建設課・東支所でお渡しし、17・18両日午前9時午後4時30分まで市役所市民相談室で受け付けます。提出書類は入居申込書・所得証明書(昭和52年分源泉徴収票)住民

第2種

扶養人数	収入基準額
1人	1,341,999
2人	1,705,999
3人	2,049,999
4人	2,391,999
5人	2,735,999
6人	3,067,500

票請求各1通(抽せん) 7月31日午前10時から市役所西別館大会議室で(抽せん) 連続5回以上申し込み、公開抽せんに落ちた人は特別選考を受けられます。詳細は市建設課管理係、電話(501) 1131にお問い合わせください。

準備

第2回 7月27日(第4木曜日)
お産の時の心がまえ・医療計画赤ちゃんの抱あみ・赤ちゃんの病気と保育および特別費
▽会場 市中央公民館
▽時間 午後1時30分〜3時
▽講師 助産師・保健師
(衛生課)

ダイヤルは禁止時まで正確にダイヤルするとき、よく指の代わりにエンピツなどで回したり、むりやり早く元に戻そうとする人がいます。これは間違いない電話になります。電話の故障の原因にもなります。電話はダイヤルが戻るとき、絶対に止しく電流を断絶して相手につながる仕組みになっています。正しいダイヤルのしかたは、まず受話器を耳

不用犬引き取ります

飼い犬は、いつも鎖やロープ等で必ずつなぎ、近所に迷惑をかけるないようにしましょう。散歩に連れ出す場合、犬を自由に制止できる人があり、またフン入れの持ち類を用意して衛生的に処理してください。なお、不用犬は市役所衛生課までお連れください。引き取り日は、木曜日午前9時から午後4時まで。7月6日、13日、20日、27日、他の日は引き取りません。※引き取りには印鑑が必要。
(衛生課)