

健康と文化の  
公園都市  
春日

8.158  
No.282

— 本号の主な内容 —

- こんなに変わった基地跡  
進む「まちづくり」②
- 第7回春日あんどん祭り③
- 同和問題啓発キャンペーン①④
- 春日市の街頭啓発活動も活発
- 老齢・障害福祉年金の定時賦⑤
- お盆の精霊送りに集積所特設⑥
- お盆のごみ・し尿収集休み⑧
- 満15歳以上の人は結核検診⑨



市報

かすが

発行・編集 春日市役所市長公室

春日市役所 ☎(501)1131

市の人口

(7月1日現在)  
71,685人 男 35,760人  
女 35,925人  
前月比+177人  
昨年7月69,138人  
本年増+2,547人  
世帯数 24,325  
昨年7月比+1,044世帯

今月は納期

市・県民税……………第2期  
国民健康保険税……………第3期  
国民年金保険料……………8月分  
市営住宅使用料……………8月分  
保育所保護者負担金…8月分



春日原の米軍基地跡が返還されて10年余り。セイタカアワダチソウや雑草に覆われていた広大な国有地は、最近春日公園の建設工事で弾みがつき、目を見張るほどの変容ぶりです。

春日高校北側には、住宅・都市整備公団の「春日公園団地」ができて賃貸住宅極戸がひししを連ねており、その北側では同公団の分譲住宅極戸の建設工事が始まっています。

間取り、部屋なども入居者の希望を容れる公団ご自慢の「メニュー」方式です。

お隣の春日公園では、サッカー兼ラグビー場の球技場工事が進んでいます。野球場・テニスコートに次ぐスポーツゾーンの第3弾で、工費6億5千万円。グラウンド、スタンドの芝生の色の鮮やかさ。来年3月には完成し、10月に行われるラグビーアジア大会は会場に予定しているとか。

春日原基地跡の

まちづくり急ピッチ

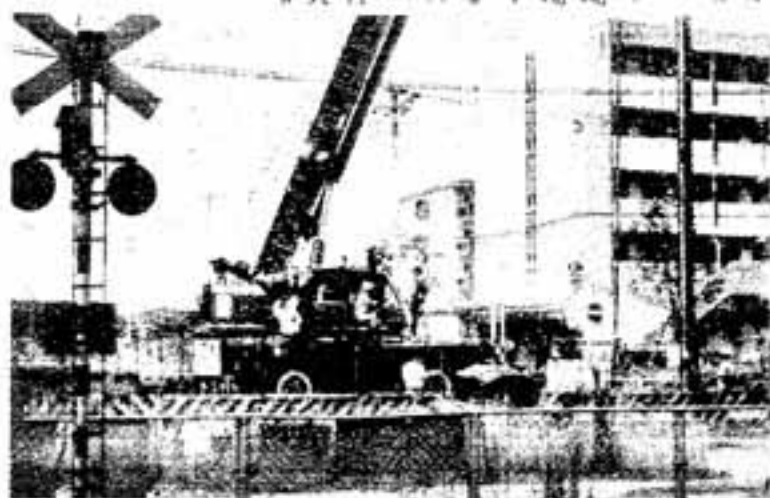

〔写真〕②春日公園団地遠望（春日高校屋上から）  
⑦公共下水道・大野西第2汚水幹線工事

## 基地跡地は—— こんなに変わりました!



〔写真〕①の春日公園団地の一部。街路は春日下大川沿いで春日高校前で現人橋と金線（高架橋計画）の下をくぐり国鉄線沿いに。  
②九州大学筑紫地区キャンパス。春日高校南側。大学院総合理工学研究所等5部門を擁しています。  
③工事を急ぐ春日公園のサッカーマラグラブ会場。

### 昭和58年度九州大学公開講座 — 核を考える —

月日	講義項目	講師・職・氏名
9月10日	〔開講式〕13:00~13:30	九州大学教養部長 深山喜一郎
*	原子爆の原理	九州大学 教養部 教授 森 茂康
17日	核開発と科学者	* * * 中山 正敏
24日	核兵器体系の現状	* * * 森 茂康
10月1日	核戦略の歴史	* * * 助教授 高田 和夫
8日	広島・長崎の経緯	長崎総合科学大学 教授 鎌田 定夫
15日	放射線と人間	長崎大学 医学部 教授 西森 一正
22日	今、核戦争が起こったら	九州工業大学 助教授 岡本 貞治
29日	核戦略と日本の安保	九州大学 教養部 助教授 横田 耕一
11月5日	核戦略と日本の安保	* * *
12日	核軍縮の努力	* * * 高田 和夫
26日	日本人の核意識と運動	広島大学理論物理学研究所 助手 永井 秀明
*	総括・シンポジウム	他の講師を交えて
*	〔閉講式〕16:30~17:00	九州大学教養部長 深山喜一郎

〔核〕理解のために  
広島型原爆にして10万発以上といわれる核弾頭。新型核兵器の開発はさらに進み、このままでは人類の存続さえ脅かす地球環境の激変を憂慮する専門の科学者もいます。みなさんの参加を希望します。  
〔講義実施期間〕9月10日(日)11日(月)26日(日)毎週土曜日(11月19日除く)13時30分~16時30分  
〔会場〕九州大学教養部図書分館3階視聴覚室  
〔受講対象・人員〕一般市民70名〔申し込み〕封書で住所、氏名、性別、年齢、職業、電話番号を記入し、氏名、あて先、郵便番号を明記、60円切手貼付の定形返信用封筒を添えて8月17日(日)までに、〒840福岡市中央区六本松4-1-2九州大学教養部庶務係あて送付のこと。その際、封筒の表に「九州大学公開講座(核を考える)申込み書在中」と朱書して下さい。受講者は先着順に募集人員になり次第締め切ります。



# 第7回 春日



地区祭り  
20日(土)を中心に  
市内28地区会場で

中央祭り  
21日(日)午後5時30分から  
大谷小学校グラウンドで

中央まつりプログラム

(時間)

○17・30～19 ちびっ子全員集合  
○19～19・20 春日太鼓競演  
○19・20～19・40 セレモニー  
春日の火を迎えて  
○20・30～21・15 春日あんどん祭り  
大花火大会

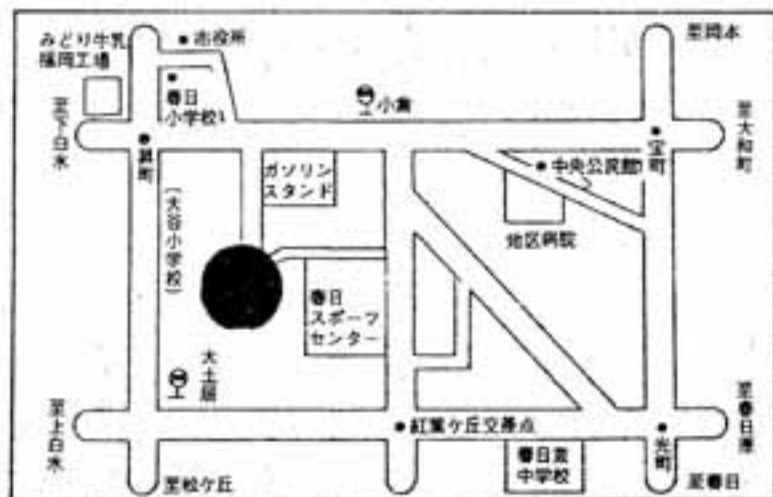

中央祭り会場案内 (会場周辺は、駐車場がありませんので、車でのご来場は、ご遠慮下さい。)

市民プールなど  
休みます

市民スポーツセンターも、あんどん祭り会場に使われませんので、グラウンド等の各施設は21・22日休場、またプールは21日から23日まで閉場いたします。(社会体育課)

「同和問題」とは  
どんなことですか

江戸時代の将軍や大名は、自分の地位が長くつづくように身分制度をつくりました。その時代に一番下の身分とされた人々は、身分、職業、住所を強制されました。

だてがとられませんでしたので、今なお、部落差別は、きびしく残っています。同和地区に「生まれた」ということだけで、内定していた就職が取り消されたり、結婚に反対されたりするなど、本人の責任のないことで差別されること、あとをたらしません。民主主義の世の中といわれ

### 民主主義社会に残る きびしい部落差別

この強制された生活は、人間以下といわれるほどきびしいものでした。そのため、つきあいや結婚など、生活のすべてにわたってひどい差別を受けました。

ながら、あたりまえの権利が認められず、日常生活にきびしい部落差別を残しているという社会問題が同和問題です。〔注〕今回の啓発キャンペーンは久留米市の啓発資料から引用したものです。

### 同和問題啓発キャンペーン

〈1〉

#### 夏休み「子供電話教室」

福岡県電話局は小、中学生

を対象とした「夏休み子供電話教室」を開催します。内容は電話のつながるしくみ、



## 「差別意識」をなくそう!

亀谷市長も 活発な啓発活動  
先頭に立ち

同和問題啓発強調月間の7月は県、市町が一九となって啓発行事が行われました。春日市では、このため月間初日の7月1日と15日、早朝から亀谷市長を先頭に市、市教委幹部職員が西鉄春日原駅

付近に繰り出して啓発チラシ類を市民に手渡し、また市主催の同和問題講演会が8日、市文化会館小ホールで開催され、かなりの市民が参加し、熱心にメモをする姿も見受けられました。

上手な電話の使い方、未米の電話など映画や模擬セットを使っての演習を交えた約2時間行います。グループでもお一人でも結構です。気軽に参加して下さい。

▼期日 7月29日(初)から8月5、12、19、26日の毎週全曜日5回、いずれの日も50名になり次第締め切ります。参加料は無料です。場所 西鉄春日原サービスステ



福岡市美術館1月曜日休館  
(福岡市中央区大濠公園1-1-6)  
☎(78)605116  
○第11回九州女流画家展 8月23日~9月4日。会社と公認入選作油絵、日本画、版画、彫刻約200点。一般観覧。高、大生階内小中無料。  
○常設展示室 内外のモダンアート  
▼高田深仙展 8月9日~9月11日  
▼長谷川潔の版画 8月2日~9月11日  
▼1981年パリで客死。網で静謐な世界を刻んだ67年までの銅版画20点。▼金印、漢委奴国王。(国宝)展示。志賀島で発見。一般観覧高、大生階内小中生80円。

### 「春日市少年の船」

7日、沖繩へ出航式

第2回「春日市少年の船」の結団式は7月31日文化会館で行われ、8月7日出航式が福岡空港国際線ロビーで開催され、50名が沖縄研修の旅に出発します。  
帰港は8月11日午後2時、えめらるどおきなわ、号で博多港へ。船上で帰港式が行われます。

17:00~18:00 希望者  
時間 午後2時から4時まで  
申込 電話か、直接会場に。グループの場合は代表者の名前も。



58

須玖の杜

須玖小学校から110年その9

明治十七年に須玖の地に建てられた須玖小学校は、同二十五年、春日村回佐村学校組合立となり、校名が第一春日尋常小学校と変わりました。

この年、児童増加のため一教室拾八坪式合五号と使所、式坪が建て増しされ、建築費は式百五十五円九拾九銭でした。

数字が細かく記載されているだけに当時の財政事情も想像がつくというものです。

この増築のあとと跡々に児童の就学率が高くなり、三十三年にも再度の増築が行われましたが、とうとう、明るる三十四年四月、児童数・男百八十四人女二百式拾五人、計四百九人。依テ、同月ヨリ七学級編成、同村大字下白水二分教場ヲ設置シ、一学年児童三十九人収容」ということになりました。

ところで、右の引用文の中に、「下白水二分教場」という字句が出てきますが、その分教場がどこにつくられていたものか、今のところ皆目わかりません。しかし、目星をつけるのであれば、次の二つの場所が考えられます。

一つは、下白水字野町、つまりその翌年、本格的な学校建設が始まる現在の春日小学校の所在地がそれで、おかしな言い方ですが、まず分教場が一步先に移転して来たという推測です。



明治36年の春日校第一回卒業生記念写真とバックに竹屋根が見える(春日小学校蔵)

ここには以前、公会堂(今の公民館にあたるもの)があり、更にさかのぼると、明治のはじめまでは寺子屋があったと伝えられている所だからです。

をします。昨年、春日小学校ではこの年を創立の年として八十周年の記念式が行われました。

春日村と回佐村は、予想される義務教育の6年制への移行と進路融通解消のため、三十五年三月末日をもって春日村回佐村学校組合を解除し、一村一校の村立学校をつくることにしたのでした。

四月一日、春日村立第一尋常小学校は一学年一学級で全校四学級に編成されました。児童数二百十人、職員は校長も含めて、たったの四人の門出となりました。

ちなみに、現行の「学級編制に関する法律」に当てはめると、職員の数は校長、教頭、事務職員をいれて十一人にもなります。

校舎は竹やぶを切り開いて建てられ、閑静高級(高くて乾燥していること)の地は教育に最適地とされ、村民はこの地を選んだ高野選理村長の徳を後々までしのびました。

このころの春日村の総戸数は約四百三十戸、人口約二千四百人でした。また春日小の建築費総額は幸千七百七十五円九拾九銭四厘と記録されています。

手足の不自由な人に対して

二筋スルモ可ナリ。当時ノ村長高野選理ノ善心要慮ニヨリ、一大物件ヲ建設スルコトヲ博タル所以ニ「ゆえん」ニシテ、其(その)一功績

偉大ト云フ可キナリ

(春日市郷土史研究会 平田善雄)

- (1) 車いすの人が街で困っていたら、まず、声をかけましょう。
- (2) 一人で手伝うのが無理だったら、通りがかりの人に協力を求めます。
- (3) たとえば、階段で車いすの上り下りを手伝うには、二、三人がかりで、呼吸を合わせて静かに持ち上げます。
- (4) 車いすの上向き、下りは後向きで、車いすの人が落ちないように気を付けます。
- (5) 足のわるい人には、松葉杖の人、義足(外から見えないこともある)の人など、いろいろの状態の人がいます。
- (6) これらの人たちは、乗り物で大変困っています。
- (7) シルバーストでなくても、座をゆすりましょう。
- (8) 雨の日は松葉杖の人が一番困る日です。
- (9) 傘はさせないし、足元はすべる危険があります。
- (10) 松葉杖の人にはぶつからないように、そして、隣りに松葉杖の人がいたら守ってあげましょう。
- (11) 松葉杖の人は階段や段差で困ることが多い。
- (12) 胸を貸せば上れる人、それではかえって上れない人などいろいろありますから、どうしたらよいか、よく聞いてお手伝いしてください。
- (13) 手足の不自由な人を街でみかけても、すぐ手を貸す必要はないのです。困っているときや援助を求められたときに、はじめて手を貸してあげてください。
- (14) 不自由な人たちは、人に迷惑をかけるのをとても心苦しく思うのです。それだけに、こまやかな心づかいが必要ですよ。
- (15) 歩道に障害物を置かないでください。(福祉事務所)



前出の「学校要覧」の茶にも力がこもります。

「茶(かく)ノ細キ費(ついで)一ツ池(なげうち)チ一大建築ヲナシタルハ、本村の事業トシテハ空前絶後ニシテ、当時、本部ノ尋常小学校舎トシテ相ラー(いつ)

# さようなら、ラジオ塔

— 須 玖 —



昭和30年4月、NHK春日放送所が設置されて以来、28年間もラジオの放送電波を福岡県一円の聴取者に届けてきた同放送所のアンテナが、こんど新設の無人アンテナに道を譲って勇退、9月から撤去作業が行われます。

このアンテナは高さは原野の円筒状の中核でしたが、当時は市内唯一の無線塔として市民に親しまれ、また春日、須玖両小学校や春日中学校の校歌の一節にも加えら

## 電波の世界も新旧交替 市民向けの球場計

NHK 放送所

新設のアンテナは、国際電波協定に基く国内周波数割当計画によって整備建設されたもので、放送機なども加えて総工費14億円。8月8日から新塔で電波を出す予定です。

なお、NHKでは記念の催しに歌手を呼ぶことや新しい放送塔下の球場を整備して、一般市民に開放することなどを検討しています。

(写真) 姿を消す旧アンテナ

## 老齢・障害福祉 年金の定時届は 最寄りの会場で

昭和58年度の福祉年金(老齢・障害福祉年金)の定時届を下の表のとおり受け付けますので、最寄りの会場で届けてください。

- ① 印鑑(年金証書に押印しているもの)
- ② 福祉年金証書(みどり色の手帳)
- ③ 福祉年金の他に公的年金を受けている方はその公的年金証書
- ④ 健康保険証
- ⑤ 58年1月2日以降春日市に転入された方は前住所地からの58年度の所得証明書(本人、配偶者扶養義務者分)

福祉年金定時届の日程

受付日	会 場	時 間
8月 17日(水)	春日原公民館	9:00~10:30
	紅葉ヶ丘公民館	13:30~14:30
	宝町公民館	14:45~15:15
18日(木)	上白水公民館	9:00~10:00
	下白水公民館	10:15~11:15
	小倉公民館	13:30~14:30
19日(金)	千歳町公民館	9:00~10:00
	光町公民館	10:15~11:00
	春日公民館	13:30~14:15
	若葉台公民館	14:30~15:00
20日(土)	岡本公民館	9:00~9:45
	板ヶ丘公民館	10:00~11:00
22日(月)	東野永公民館	9:00~9:30
	須玖北公民館	9:45~10:45
	市役所国民年金課(年金保空白)	13:00~16:00

⑥ お知らせのはがき  
なお、8月11日から年金が支払われますので、8月16日(火)までに受け取られてから、定時届をしてくださいます。

と、11月の年金の受け取りが遅れる場合があります。  
前年度(57年度)において、所得制限により支給停止となつている方も必ず届けてください。  
(国民年金課年金係)

## 戦没者遺族等の 特別給付金改定

昭和58年5月19日付をもって、厚生省長官より戦没者遺族等遺族等援護法等の一部改正に伴い、戦没者等の妻及び父母等に対する特別給付金支給法の一部も改正される旨通知がありましたので、

「ナギの木苑」臨時休館  
老人福祉センター「ナギの木苑」は、機械器具等の総合点検のため、次の期間は休館します。

〔休館日〕  
8月12日(金)~16日(火)  
〔開館〕8月17日(水)から

該当者は、継続給付の請求手続をして下さい。  
なお、遺族年金及び遺族給付金については、厚生省が職権で改定いたします。

### 〔改定内容〕

- (一) 平病死にかかる遺族年金及び遺族給付金の額を年額4万8千円に引き上げる。
  - (二) 戦没者の妻に対する特別給付金の支給範囲の拡大及び継続
  - ① 継続「い」 母国債の受給権取得者
  - ② 昭和48年4月1日以後死亡した者の妻
  - ③ 昭和48年4月1日から昭和58年3月31日までの間に死亡した戦没者の妻
  - ④ 「へ」 母国債受給権取得者
  - ⑤ 「戦没者等の妻に対する特別給付金」の支給範囲の拡大及び継続
  - ⑥ 再継続「い」 母国債の受給権取得者
  - ⑦ 昭和48年4月1日以後に死亡した者の父母等
  - ⑧ 継続「へ」 母国債の受給権取得者
  - (四) 戦没者等の妻に対する特別給付金の「と」 母国債の受給権取得者
- ※ くわしくは福祉事務所福祉課社会係におたずね下さい。

最近、クーラー、ピアノ、車の空ぶかし等による近隣騒音の苦情が増えています。その内容は、いずれも日常的な暮らしの音です。

しかし日常的な音であるがゆえに深刻とも感えます。

近隣騒音は、だれもが被害者になる半面、だれもが加害者になる可能性をはらんでいます。

大勢の人が寄り集まって暮らしているという自覚を持ち、一人ひとりがまわりの人々に対して、いまひとつの心くばりをしましょう。

部屋・間取りなど  
メニュー方式で

住宅公園、春日で  
マンションを分譲

住宅・都市整備公団では春日市大字春日字前田の「パークハイブ春日」(マンションタイプ)の譲受人を募集します。

今回の募集住宅は部屋の間取りなどをいくつかのプランの中から選べるメニュー方式を採用しました。募集戸数、型式及び即金譲渡価格(標準タイプ)は3LDK(18戸)1,790万円から2,140万円、4LDK(30戸)1,820万円から2,240万円、5LDK(2戸)2,480万円

8月のこよみ



- 1日(水) 水の日・水の週間。道徳を学ぶ月間
- 7日(日) 「春日市少年の船」沖橋へ(～11日帰港)
- 12日(金) ナギの木苑臨時休館(～16日)
- 15日(日) 旧暦盆  
・小倉地区の盆綱引き
- 20日(木) 第7回春日あんどん祭り地区祭り
- 21日(金) 同中央祭り
- 30日(木) 市歳祝、国民健康保険税国民年金保険料、市営住宅使用料、保育所保護者負担金納期

貯金箱の作品募集  
郵便局では、小・中学生を対象とした「アイデア貯金箱コンクール」のための作品を、次の要領で募集しています。

【応募資格】小学生、中学生  
【応募作品】材料は自由、長さは25センチメートル以内  
【応募作品】生活の改善、合理化のためのアイデア作品で、家庭用品・衣料・器物・事務・機械器具

・2,660万円です。メニューの選択により価格が増減します。申し込み受け付け期間は7月30日(日)から8月8日(月)まで。公団所定の申込用紙による郵送受付となっております。

献血にご協力を  
次の日程により献血を行いますので、皆さまのご協力をお願いします。

8月		実施日	会場
23日(水)	3日(木)	春日北小学校	須玖小学校

受付時間 午前9時半～11時半  
午後1時～3時

記録カードをさしあげておきます。(衛生課)

お盆の精霊送り  
春日市では、お盆の精霊送りのお供え物の集積所を特別に設置いたしますので、ご利用ください。なほ河川等に流すことは禁じられております。また、お盆のお供え物は、自己処理されるかお盆明けの定期収集日に出してください。

春日基地納涼大会  
日時：8月5日(金)18時～21時  
雨天の場合は6日(土)  
場所：春日基地グラウンド  
催し物：盆おどり(19時～21時)  
西空音楽隊の演奏(18時～18時45分)模擬売店(21時まで)  
※ 当日は18時から基地を開放しますので、おきそい合わせの上ご来場下さい。

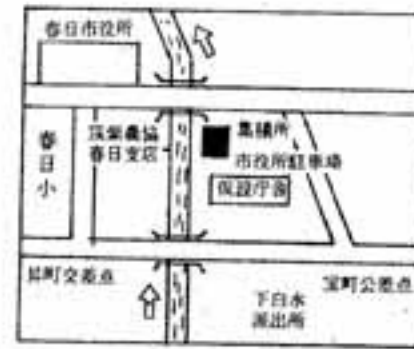

予防接種

結核検診

住民の結核検診（X線間接撮影）を下記日程で行います。対象者は会社員、学生等を除いた満15歳以上の人です。国民健康保険の世帯と国民年金の加入者へは、ほかきでお知らせしていますが、その他の人でも対象者は最寄りの会場で受診して下さい。

【料金】無料  
※X線間接撮影のため、当日は金具やボタンの付いた下着は着用しないこと。また、妊娠中の人は受診しないで下さい。（衛生課）

訪問販売あれこれ

あたかも消防署や郵便局などの公的機関からの訪問らしくよそおい、商品を売りつけるものです。制服らしいものを着ているので、だまされたという苦情が多いのです。

役所関係のかたまり

消防署の方から  
消火器の  
点検にきました

こんど、郵便局の指導で  
この表札を全世帯に  
取り付けることになりました



消防局の者がだが  
お宅のゴミバケ  
ツはこわれていて  
取替住所がやりに  
くいので、金銭製  
のゴミ容器を買っ  
て下さい



結核検診(レントゲン)日程表  
(各会場とも午前・午後2回実施)

日程	会場
18日(木)	春日原小学校
19日(金)	須玖 小学校
22日(月)	午前—春日公民館
	午後—春日南小学校
23日(火)	午前—桜ヶ丘公民館
	午後—春日北小学校
24日(水)	春日東小学校
25日(木)	春日 小学校
26日(金)	春日西小学校
29日(月)	天神山小学校
30日(火)	午前—千歳町公民館
	午後—光町公民館
31日(水)	健康管理センター (中央公民館内)

受付時間 午前：10時～11時半  
午後：1時半～3時

消費生活相談室

のご利用を

本市では消費生活に関する苦情や相談を受ける消費生活相談室を下のとおり開設しています。

- 【開設日】 毎週月・木曜日  
午後10時～午後3時
- 【場 所】 市役所西別館3階  
A会議室
- 【お問い合わせ】 市民課経済係  
☎(別) 11331

お盆のごみ、し尿 収集休み お知らせ

ごみ・し尿の収集はお盆の間は休みです。日程は左表の通りです。

自分の地区のお盆前の最終収集日を確かめた上でごみを

お盆のごみ、し尿収集休み  
○……収集日

月日	種別	ごみ	し尿
8月	12日(金)	○	○
	13日(土)	○	○
	14日(日)		
	15日(月)	休み	休み
	16日(火)	休み	休み
	17日(水)	休み	○
	18日(木)	○	○

出して下さい。  
なお、不燃物は指定された持ち込み日以外は絶対に出してはいけません。  
また、し尿収集は、お盆の間には便槽が満杯にならないよう注意しておきましょう。

◆楽しい映画の集い

(須玖・児童センター)  
8月12日(日)午後2時から「東海道四谷怪談(耳なし芳一)」を上映します。入場料は不要。

金融機関が第2土曜日休業  
—8月から実施へ

銀行、農協、郵便局等の金融機関は、本年8月から一斉に、毎月第2土曜日を閉店休業することになりましたので、税金等の公金の納付ができなくなります。従って当日の納付については、市役所収納課窓口でお願います。

夏休み入り—  
子供の交通事故なくそう

夏休みに入ると、子どもたちは、解放感などから、せっかく身についた正しい交通ルールや安全な動作を忘れがちになります。家族みんなで、交通安全について話し合いましょう。

優良自動車運転手を表彰  
—一般運転者の推薦も

【受付期間】 8月1日から8月31日まで。【申込資格】 運転に從事し、管内居住者で、普通免許以上の免許を受け、無事故・無違反であること等。詳しいことは筑紫野警察署交通課又は安全協会へ。

8月の水道修理当番店

8月1日(月)～8月31日(水)  
中原工務店(別) 1400  
8月中の漏水修理等については右の業者か、春日部河川水道企業団(別) 7001にご連絡ください。