

市報



春日市

おたすか

健康と文化の  
公園都市  
春日

8.1 62

第10回

春日おんぼん

八月二〇日(木)

春日公園で!

祭り

地区祭り

地区のカラーを  
いかして各地区  
会場で行われま  
す。



くわしいプログ  
ラムは、各家庭  
に配布されま  
す。  
みなさん  
そろって  
おいで  
ください。

# 話題



## おかえりなさい



### 陽子さん

を教え、2年目からは、栄養相談、健康相談、調査などに携わりました。

海外青年協力隊の一員として、南米パラグアイで活躍した本松陽子さん（春日市松ヶ丘、28歳）が6月9日、市役所を訪れ、白水市長に帰国のあいさつをした。

2年4か月間の現地での生活、出発前に比べてちよつとやせたかな？と思われる陽子さんに聞いてみました。

「パラグアイでの仕事は――主として食生活の改善と生活指導で、具体的には婦女子教育として最初、手芸や料理



小学校での野菜料理教室

「パラグアイの印象は――パラグアイの人々は、日本と違い、働きたくない。その日が食べられればいい。せかせか働いても一生、のんびりやっても一生」という考え方が多いのに驚きました。

物価は日本の4分の1程度で生活レベルは低い、しかし、人々は必ずあいさつを交わし何かあれば近所であつまり、食事をしたり、踊ったりしてコミュニケーションがよくは

かられていました。

高級な文化は少ないが、生活そのものが文化であり、自然とともに生きる姿は、のびのびとして、心の豊かさが感じられました。

私は、そんな人たちとの生活、ふれあいが楽しく、また、いろんなことを逆に学ぶことができました。

言葉は――

「応スベイン語ですが、日常生活は現地語（グワラニ語）で苦労しました。

「日本（春日市）に帰ってきて何をしますか――

「しばらくは残務整理がありますが、仕事もゆつくりさします。

「結婚は――真白です。

陽子さんお疲れさまでした。答える顔が輝いていました。



栄養と料理を教えている

## 日本代表として中国へ

### （春日中 永池君）



日中親善少年野球大会に出場する日本代表チームの一員に、春日中学校2年の永池恭男君（須玖）が選ばれました。

## 2年連続

## 全国大会へ

全国ママさんソフトボール福岡県大会で、春日クラブ（安藤正直監督）が2年連続の優勝に輝きました。

メンバーの入れ替えがあつたものの、試合運びのうまさで優勝を勝ち取りました。

日焼け顔の？安藤監督は

この大会は、8月10日から20日にかけて中国（上海・大連など）で6試合行われる予定です。

永池君は、現在「春日ビッグスターズ」（庄田監督）に所属し、1番バッターでショートを守っており、「日本代表の名に恥じないよう、一生懸命プレーしてきます」とにこやかに語ってくれました。



「昨年の全国大会で他県チームの力はわかりました。昨年は三回戦で敗退（抽選負け）したので、今年はベスト8以上を目指します」と白い歯をのぞかせ笑顔で語ってくれました。



カメラも気になるけど  
うしろの先生もネー



私とどっちがきれい？

昨年、市の15周年の記念に、花いっぱい運動の一環として各家庭、市内公共施設に配布した市の花・ユリが、今年の5月末から6月にかけて、きれいに咲きました。ユリは清純で、花びらの形は、春日市が将来に向かって大きく発展することをあらわしています。



市内にて

## ユリがきれいに 咲きました

ユリが咲き終ると、球根を掘り上げ、風通しの良い日陰に保存しておき、今年の秋に植えます。ユリの球根は、年々増えていきます。もっとたくさんユリを咲かせましょう。

## ワーツあの先生が きとんしやる！

春日市小学校中学校連絡会では、小学校と中学校の第1回の交流会を6月に実施しました。市内の各小学校の先生が今年4月に開校した春日野中学校の授業を参観しました。参観を受けたのは1年生で、自分が卒業した小学校の先生も、勉強ぶりをみているというところできんちようきみてした。三原教育長は、「小学校と中学校の先生方の交流を深め、おたがいに学び、向上することを目的としています。私自身の念願でもありました。今後も続けていきたい」とのことでした。

## 地区ができて 初めての行事(弥生区) —ソフトボール大会—

先日、須玖小グラウンドにおいて弥生区発足後、初めての行事、ソフトボール大会が行われました。弥生区を5つのブロックに分け、わきあいあいのうちに熱戦が展開されました。チームのメンバーは女性？人を含み年代別の男性で構成され、多勢の応援者もフィーバー。霧野区長は「天気に恵まれ、ケガ人もなく、地区の人々の交流がはかられて大成功」とニコニコ顔でした。



打っわよー！

## 卓球クラブ員募集

	クラブ名	練習日	練習場所	連絡先
ママさん	あすなろ	毎週水・土 10:00-12:00	スポーツセンター 卓球場	(572)6759 定松
#	ひまわり	毎週火・木 10:00-12:00	#	(581)1771 三上
#	ふたば	毎週水・金 14:00-16:00	#	(595)0835 川口
#	むつみ	毎週火・金 火13:00-15:00 金10:00-12:00	#	(573)7382 川口
一般 青年男女	春日クラブ	毎週木・土 19:00-21:00	#	(591)2312 小原
少年少女	スポーツ 少年団	毎週土 15:00-17:00	スポーツセンター 2階競技場	(591)3630 中村

いい汗  
流して  
みませんか!  
—初心者かんげい—



**A** テレビや新聞、雑誌  
あるいはカタログなど  
を通して買える通信販売を利  
用する人が増えています。品  
ぞろえも豊富で、はがきや電  
話などで申し込めば、商品が  
自宅まで配達されるという手  
軽さが消費者に受けていると  
言えるでしょう。

**Q** 雑誌に載っていた通  
信販売の広告を見て、  
双眼鏡を申し込んだところ、  
考えていた物とは違って、お  
もちやに近いような品物が届  
きました。返品を申し出まし  
たが、なかなか認めてもらえ  
ず、やっとのことで了解を得  
ました。

通信販売

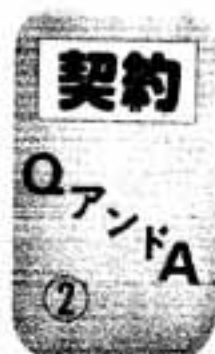

返品ができるか  
確かめる

しかし、通信販売の場合、  
法律によって販売価格や支払  
い時期とその方法など一定の  
事項を、広告の中に表示する  
よう定められています。返品  
特約もそのひとつで、返品  
ができるかどうかの特約、つ  
まり商品にキズがなく契約違  
反がない状況で、購入者が現  
物を見て広告とイメージが合  
わないために返品したい場合  
の特約です。通常、返品や返  
送料については、法律的には  
何ら取り決めはありません。



通信販売では、商品の発送  
をもって契約成立となります。  
ですから広告と異なる製品で  
あるとかキズがあるとか、欠  
陥商品でない限り、契約の解  
除はできません。その場合の  
解約料は、販売業者と購入者  
の合意によります。

人権相談



日時 8月11日(火)

午前10時～午後3時

場所 市文化会館 児童室

相談員 春日市人権擁護委員

福岡法務局職員

(市企画秘書課)

不動産無料相談

県では、土地などの価格に  
ついて、専門家である不動産  
鑑定士による無料相談を行っ  
ています。

相談日時

毎月第1・第3金曜日

午後1時～4時

場所 県庁1階 県民相談室

(福岡市博多区

東公園7-7)

※ 申し込みなど詳しくは、

県民相談室まで。

☎ (6) 1234

# 川や海を汚さないで!

## 生活雑排水に気配りを

福岡都市圏では生活雑排水(炊事、洗濯、ふろなどの排水)が自然を汚す大きな原因となつています。炊事、洗濯、ふろなど日常生活の中で、市民一人ひとりのちよつとした気配りが自然を守る大きな力となります。皆さんのご協力をお願いします。

### 洗濯

★リンを含まない洗剤(石けんまたは無リン合成洗剤)を使いましょう。  
★洗剤の量は目分量でなく正しく量り、使い過ぎないように注意しましょう。洗剤は一定量以上に濃くしても洗浄力は変わりません。使い過ぎた分は無駄ですし、環境を汚すこととなります。



### 炊事

★流し台には目の細かい網を兼ね、調理くずや食べ残しは排水管に流さず、水を切つてゴミとして出しましょう。  
★汚れのひどい食器類は、まず紙でふき取ってから洗いまししょう。  
★使い古しの天ぷら油はそのまま流さず、古新聞紙などに吸い込ませてゴミとして出しましょう。



### ふろ

★残り湯のせめて半分くらいは洗濯や掃除、まき水などに使いましょう。  
★川や海の水質を守るだけでなく節水にも役立ちます。



### その他

★ゴミや空き缶、空き瓶を川や海に捨てないようにならしましょう。ドライブや行楽地でのゴミは持ち帰ってください。  
★浄化槽やためますは、定期的に清掃するなど適正な管理をしましょう。



ちよつとした  
工夫で  
自然の  
美しさを  
より  
戻そう





乳幼児と母の  
健康相談

市日時 8月25日(火)

午後1時30分～3時

場所 市文化会館

内容 身体計測と育児・栄養

・病氣などについての相談を行っています。

※ 母子健康手帳を持ってきてください。

妊婦教室

日時 毎月第1・第3金曜日

午後1時30分～3時30分

場所 市文化会館

持ってくるもの

・母子健康手帳

・筆記用具

※ 2回目は、体操のできる

服装をご用意ください。



こんにちは保健婦です

LDLとHDL

40代、50代になって、動脈硬化や心臓病など、いわゆる成人病の心配が高まってくる。食物とコレステロールの話も多くなってきました。コレステロールというと、一般に動脈硬化の元凶と考えられ、悪者扱いされています。

しかし、本来、コレステロールは私たちの体をつくるのに必要な脂肪の一種なのです。コレステロールが動脈壁へ付着して動脈硬化の

原因になるといえるのは、LDL(悪玉コレステロール)が多く、HDL(善玉コレステロール)が少ないためだといえます。

LDLは50～70mg/dl、HDLは35～70mg/dlの幅が正常範囲です。総コレステロールとしてしか測れないのであれば、 $LDL \approx 200 - HDL$ の値を正常と考えてよいでしょう。コレステロールを正常に保つために、次のことに注意しましょう。

○植物性の油および魚類の脂肪を動物性の脂肪より



多くとる。

○野菜など繊維質のものをたくさんとる。(コレステロールを排泄するのを促進する働きがある)

○アルコールはほどほどに。○たばこも控え目に。

(HDLを低下させる)

肥満に注意し、適度な運動を生活の中に取り入れることが必要です。

(保健婦 石橋美幸)

参加しませんか!

「高血圧教室」

高血圧は、動脈硬化をしないに進行させ、様々な合併症を引き起こす病気です。

教室に参加して、皆さんといっしょに勉強し、血圧のコントロールに努めていきましょう。

期日 ▼9月9日 ▼10月7日

▼11月13日 ▼11月26日

▼12月9日 ▼1月13日

▼3月9日

母子健康手帳交付



受付 毎月第1・第4金曜日

午前9時15分～9時30分

場所 市文化会館

持ってくるもの 妊娠届出書

・印かん・筆記用具

※ 健康相談も同時に行っています。

8月	ごみ	し尿
12日(水)	○	○
13日(木)	休み	○
14日(金)	休み	休み
15日(土)	休み	休み
16日(日)	休み	休み
17日(月)	○	○

※ ごみ出しは、○印のついている日の前日の午後10時までにお願ひします。

**ごみ・し尿の 盆 休 み**  
お盆のごみ・し尿の収集休みは、左表のとおりです。自分たちの町内の収集日を確かめて、ごみを出し忘れた

り、便そうがいつぱいになり、便しないよう注意しましょう。なお、不燃物置き場には決められた日以外は、絶対に不燃物を出さないでください。

**時間** 14時～16時30分 (ただし1月13日は10時～13時)  
**内容** 高血圧の予防・食事・運動などについての講義や実習  
**会場** 市文化会館  
**申込先** 春日市大字下白水634の1 市衛生課  
※ 8月25日までに、はがきまたは電話で申し込んでください。(市衛生課)

**精霊送りの 集積所を設けます**  
お盆の精霊送りの集積所を次のとおり設けます。なお、お盆のお供えものなどは自分で処理されるか、盆明けのごみ収集日に出してください。  
**日時** 8月15日(土) 午後5時～10時  
**場所** 市役所仮設庁舎前 駐車場西側

## 休みます!

(不用犬の引き取り) 野犬の捕獲

### 不用犬の引き取り

不用犬の引き取りは毎週金曜日ですが、8月14日(金)はお盆のため休みます。

### 野犬の捕獲

野犬の捕獲は、8月6日(木)から8月16日(日)まで休みます。

犬の放し飼いは、他の市民の方に迷惑をかけます。法律でも禁止されていますので、犬の放し飼いは必ずやめましょう。

また、犬にとって散歩は必要ですが、フンの始末はできていますか?飼主の責任として、必ず持ち帰りましょう。皆さんのご協力をお願いします。

問い合わせ先

- 筑紫保健所 衛生課 (57) 2521
- 春日市役所 衛生課 (50) 1131

## 歳時記



## 盆踊り

盆踊りは老若男女が楽しめるレジャーとしてトップ・クラスのものではないでしょうか。本来、盆踊りはお盆に精霊を迎える宗教行事ですが、最近ではもっと広く夏の行事として楽しまれています。もっとも、盆踊りは仏教渡来以前から民俗芸能として各地で行われていたという説もあります。

はますます盛んです。企業が月遅れのお盆(八月十三日～十五日)を中心に集中的に夏期休暇を設けるようになったことも一因のようです。この時期、都会に就職した人たちが帰郷し、盆踊りが旧交を温める場となっているのです。

盆踊りの中でも有名なのが四国の阿波踊りです。これには、全国から参加者が集まって来ますし、テレビでも紹介されます。

一方、都会の団地やニュータウンの盆踊りも各地で行われるようになってきました。故郷のない都会の二世、三世が増えるにつれて、こうした行事がますます喜ばれるようになるでしょう。

こうした全国版の観光行事になった盆踊りもありますが、各地それぞれの盆踊りも最近

の雇用率は一般道路でも運転者九六・四%、助手席同乗者九三・三%(六十二年四月調査)と好成績ですが、夜間などには、つい怠る人がいるようです。また中には、窮屈だからとベルトを緩めている人も見かけますが、万一のときたいへん危険です。せつかくの帰省を悲劇にしないために、シートベルトは必ず正しく締めましょう。

I. 昭和62年1月から5月までの交通事故件数等

	発生件数	死者数	傷者数
県内の合計	12,644	134	15,428
前年同期比(%)	+726(+6.1)	-1(-0.7)	+765(+5.2)
筑紫地区の合計	888	7	1,119
前年同期比(%)	+133(+17.6)	+2(+40.0)	+158(+16.4)

II. 昭和62年1月から5月までの筑紫地区内の事故概要

(ただし、死者数は6月19日現在)

市町名	春日市	大野城市	筑紫野市	太宰府市	那珂川町
発生件数	265	190	175	172	85
前年同期比(%)	+52(+24.4)	+2(+1.1)	+5(+2.9)	+57(+49.6)	+17(+25.0)
死者	1	1	2	3	3
前年同期比(%)	±0	+1	±0	+2	+2
傷者	351	235	216	216	101
前年同期比(%)	+91(+35.0)	-7(-2.9)	-10(-4.4)	+65(+43.0)	+19(+23.2)

交通事故

が急増しています

筑紫地区内の交通事故が、県内の平均を大幅に上まわっています。  
特に6月に入って3件の死亡事故が連続して発生して急増に歯止めをかけよう。  
り、警察署としても事態を重視し、指導取り締まりを強化する方針です。  
運転マナーのアップで事故



最寄りの会場で

老齢福祉年金の  
定時届は

昭和62年度の老齢福祉年金の定時届を次の日程で受け付けますので、最寄りの会場で届け出てください。  
(持ってくるもの)

- ①印かん(年金証書に押印しているもの)
- ②福祉年金証書(みどり色の証書)
- ③福祉年金の他に公的年金を受けている人はその公的年金証書
- ④健康保険証

⑤62年1月2日以降、春日市に転入された人は、前住所地での62年度所得証明書(本人、配偶者、扶養義務者分)

⑥お知らせのはがき  
なお、8月11日(火)から年金が支払われますので8月14日(木)までに受け取られて、定時届を済ませてください。  
受付日を過ぎて届け出をされますと、11月の年金受け取りが遅れる場合があります。  
前年度(61年度)が、所得制限により支給停止となっている人も、必ず届け出てください。(国保年金課年金係)

受付日	会場	時間
8月17日(月)	春日原公民館	9:00~9:45
	春日公民館	10:00~10:30
	松ヶ丘公民館	10:45~11:00
	須玖北公民館	13:30~14:15
	桜ヶ丘公民館	14:30~15:15
	宝町公民館	15:30~16:00
18日(火)	上白水公民館	9:00~9:30
	下白水公民館	9:45~10:30
	小倉公民館	10:45~11:15
	千歳町公民館	13:30~14:00
	若葉台西公民館	14:15~14:30
	紅葉ヶ丘公民館	14:45~15:15
19日(水)	市役所国保年金課年金係窓口	9:00~11:30



## 冒険丸8月のスケジュール

日	月	火	水	木	金	土
						1
2	3 休館日	4 親子水あそび	5 一輪車教室	6 おぼろ遊び	7 親子水あそび	8 冒険クラブ
9 アサギ熱帯夜果A・Bクラス	10 休館日	11 親子水あそび	12 冒険丸お祭り	13	14	15
16 おぼろ遊び	17 休館日	18 おぼろ遊び	19 ローラースケート教室	20 おぼろ遊び	21	22 おぼろ遊び
23	24 休館日	25	26	27 おぼろ遊び	28	29 冒険クラブ
30	31					

みんな夏休みを楽しくすごしていますか？ 今月の冒険丸は、いろんな催しがありたくさん。冒険丸ギネスにダブリンも加わるよ。

〈8/5 一輪車教室〉

正しい乗り方と上級テクニックを専門講師が指導。級認定証を発行します。  
午後1時～3時 50人

〈8/16 納涼映画祭〉

冒険丸のデッキで星をながめながら夕すずみしませんか？ 何が出るかお楽しみに！午後7～9時

〈8/19 ローラースケート教室〉

一輪車教室の内容と同じです。  
※申し込み・問い合わせ573-2431

昼食にかける時間は、普通一時間程度です。落ち着いて食事を済ませ、食後に軽い運動でもしようとするれば、時間が足りなくなりません。そうすると、昼食時間を十分に取るか、それとも食事を軽くしてその分、運動に時間をかけるべきか迷ってしまいます。

この点は、労働の内容にもよりますが、できるなら軽い運動

条件の整っていない時の食事が、逆に最も粗末になりやすい。これがわたしたち日本人の食習慣の現実です。

食後の「デザート」に軽い「歩行」を

### 昼食

### 仕事の内容で量と質を決めよう

を考えて、その量と質を決めるとよいでしょう。

その日の仕事内容と健康状態の関係を微妙に反映する食欲の変化を見出すことができるのです。

しかし、食欲のあるなしにかかわらず、おかずの材料だけは最低六種類以上のバランスのあるものを取るようになしてください。

また昼食の内容が、午後からの生活に大きな影響をもたらすことも、よく理解しておく必要があります。肉体的労働の場合は、質とともに量が重要ですが、知的、あるいは精神労働といったように、運動量の少ない作業に従事している人には、胃に負担のかからない工夫が必要です。

### 今日も元気で

目覚めから眠るまで

粗末になりがちな日本人の昼食。一日三度の食事の中で、最も食欲のある状態で食べるのが、昼食です。午前中の労働でエネルギーを消耗し、体は午後に備える状態にあるか

たとえば食べる場所を求めての「歩行」と組み合わせるなどの工夫を試みてください。昼食を取る店を適当な距離の所に見つけるのです。

また、昼食の内容は、午前中の仕事と午後からの仕事の内容



なものを腹いっぱい食べることができるといふ状態ではなく、いつでも何でも食べたい」という状態です。ですから、正常な勤務をしているが、昼食時に食欲がないとすれば、健康な状態とはいえません。その原因を午前中、あるいは前日の生活の中に見つけ出すようにしましょう。

# お知らせ

## 募集

### 「国際文化交流の翼」

参加者  
(市文化協会)

本年、協会創立10周年を迎えるにあたり、これを記念して隣国との文化交流の翼を企画しました。

意義深いこの催しに、市民みなさんの参加をお待ちしています。

期日 10月6日(祝)～8日(休)  
訪問先 韓国(慶州、永川市)  
費用 49500円  
応募締め切り日 8月20日(休)  
申込・問い合わせ先

## でんわ

○市役所・教育委員会	501-1131
○市役所東支所	581-1257
○スポーツセンター	571-3234
○老人福祉センター (ナギの木苑)	595-0513
○シルバー人材センター	574-5120
○児童センター	573-2431
○文化会館	501-5005
○中央公民館	581-1211
○春日郷河川水道企業団	571-7001
○春日大野消防署	571-1191
○シティ情報かすが	501-3355
○ヤングテレホン	582-7830



春日市大谷6丁目24  
春日市文化会館内「春日市文化協会事務局」にて  
☎(36) 0768

※ 募集要項と申込書は、市文化会館にあります。

### 賃貸住宅入居者

募集戸数 福岡地区 60戸  
募集期間 8月1日～10日  
抽選日 8月25日(祝)  
申込・問い合わせ先

住宅・都市整備公団

九州支社 募集課  
☎(71) 4111

### 校歌の歌詞を募集

(春日野中学校)

62年4月に開校した「春日野中学校」の校歌の歌詞を募集します。

皆さんのユニークなアイデアで、新設校にふさわしい校歌をどしどし応募ください。ただし、校訓の「創造、友愛、剛健」を歌詞の中に入れてください。

応募方法 原稿用紙に歌詞と住所・氏名・年齢・職業(学校名)・性別・電話番号を記入し、8月31日までに応募する。

応募先 春日市春日公園5丁目19 春日野中学校  
☎(51) 8111

※ なお、優秀作品には謝礼をさしあげます。

## スポーツ

### 市長杯

### バドミントン大会

日時 9月6日(日) 午前9時

### 有段を目指して

出題 本因坊 武宮 正樹  
白先生き・5手まで  
・ヒント：広げてナウ手を防ぐ  
3分で2題、1分まで有段者

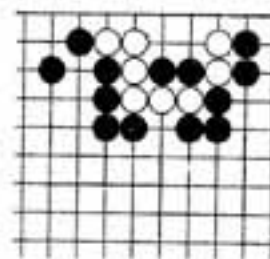

出題 八段 北村 昌男  
・ヒント：やさしい問題なので  
ヒントなし  
7分で2題、4分まで初段。  
持駒 飛



### あんどん祭り協賛

### 市民テニス大会

締め切り日 8月29日(土)必着  
主催 市バドミントン協会

場所 市民スポーツセンター  
対象 高校生以上の市民および市内への通勤・通学者。  
申込方法 はがきに住所・氏名・年齢・性別・電話番号を記入し、春日市紅葉ヶ丘東8-20 国生芳子あてに申し込む。  
☎(51) 1178

日時 8月16日(日)  
8時30分～18時  
場所 春日ローンテニスクラブ

参加資格 春日市民、市内の事業所に勤務している人。  
参加費 1人 1000円  
(当日受付で納入のこと)  
種目 混合ダブルス  
試合形式 トーナメント  
(コンソレーション有り)



# 君かわ

西村宗



**原爆死没者の追悼と  
平和祈念に燃とう!**  
広島市長および長崎市長か

## その他

主催 春日市テニス連盟  
申し込み はがきに2人の住所・氏名・年齢・電話番号を記入し、8月13日までに、春日市大字春日1-142 春日ロインテニスクラブまで申し込む。  
☎(50) 6877



**現況届を忘れずに**  
(母子家庭児童扶養手当)  
母子家庭の児童扶養手当の62年度現況届を、8月17日から受け付けます。  
この届けを提出されないと、

○8月6日(木)午前8時15分  
○8月9日(日)午前11時2分  
原爆投下日

ら、全世界に向け、核戦争の悲惨さと核兵器の廃絶を強く訴える「平和宣言」が行われています。  
広島市と長崎市に原爆が投下された日には、原爆死没者のめい福と世界恒久平和の確立を祈念するため、サイレンを合図に1分間の黙とうを捧げますので、市民みなさんのご協力をお願いします。  
原爆投下日



**米春卒業の皆さんへ**  
福岡県と人材協では、大学・短大・高専を米春卒業される人を対象に、福岡県の産業事情など就職に役立つ情報を提

供する「就職ガイダンス」を実施します。  
皆さんの参加をお待ちしています。  
また、参加者には、大卒等採用見込み企業情報や大卒者求人一覧表(無料)を配布します。  
日時 8月5日(水)  
午後1時30分～4時  
場所 電気ホール  
(福岡市中央区渡辺通)  
内容 業勢一般、福岡県の労働市場の現状、各業界の概要などの説明  
問い合わせ先  
○福岡学生職業センター  
☎(74) 1556  
○福岡県雇用対策協会  
☎(71) 1655

「ヤキマ」  
ヤキマは、2000年10月1日より、  
ヤキマのサービスセンターに  
お問い合わせください。  
サービスセンターの受付時間  
は、平日午前9時から午後5時  
までです。  
サービスセンターの所在地  
は、福岡市中央区天神2-1-1  
です。  
サービスセンターの電話番号  
は、☎(71) 1655です。

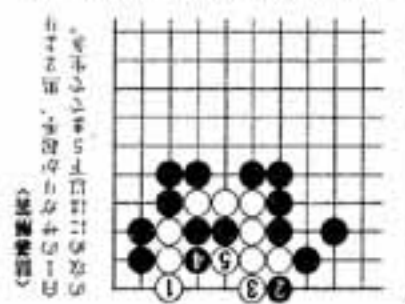

宅地内漏水修理は、  
中原工務店へ。  
☎(50) 1400  
その他道路などの漏水修理  
は、春日那珂川水道企業団ま  
でご連絡ください。  
☎(50) 7001

**8月の水道修理当番店**  
休日・夜間当番医  
問い合わせ先  
春日大野消防署  
☎(571) 1191  
県救急医療情報センター  
☎(471) 0099

**休日・夜間当番医**  
問い合わせ先  
春日大野消防署  
☎(571) 1191  
県救急医療情報センター  
☎(471) 0099



# 8月のこよみ

### 市の人口

総人口 79,385人  
 男 39,396人  
 女 39,989人

前年比 +237人  
 前年同月比 +2,145人

世帯数 26,954世帯  
 (7月1日現在)

---

### 今月は納期です

市・県民税……………第2期  
 国民健康保険税……………第3期  
 国民年金保険料……………8月分  
 市営住宅使用料……………8月分  
 保育所保護者負担金……………8月分

1(土)	可燃粗大ごみ収集日
2(日)	
3(月)	市民健康相談10:00-15:00(衛生課) 消費生活相談10:00-15:00 住宅相談10:00-15:00(市役所本庁ロビー) (市役所西別館2階)
4(火)	
5(水)	
6(木)	消費生活相談10:00-15:00(市役所西別館2階) 野犬の誘捕中止 (-16日まで)
7(金)	母子手帳交付9:15-9:30(文化会館) 不用犬引取り日 妊婦教室(1回目)13:30-15:30(文化会館) 9:40まで(衛生課)
8(土)	
9(日)	第3回春日市小学生6人制男女バレーボール大会(スポーツセンター)
10(月)	消費生活相談10:00-15:00(市役所西別館2階)
11(火)	1歳6か月健診(昭和61年1月生まれ対象)13:45-14:45(文化会館) 献血10:00-11:30 12:30-15:30(徳洲会病院前) 人権相談10:00-15:00(文化会館)
12(水)	住宅相談10:00-15:00(市役所本庁ロビー)
13(木)	
14(金)	母子手帳交付9:15-9:30(文化会館) 妊婦教室(2回目)13:30-15:30(文化会館)
15(土)	
16(日)	
17(月)	消費生活相談10:00-15:00(市役所西別館2階)
18(火)	
19(水)	乳児健診(昭和62年4月生まれ対象)13:30-14:30(文化会館)
20(木)	消費生活相談10:00-15:00(市役所西別館2階)
21(金)	母子手帳交付9:15-9:30(文化会館) 不用犬引取り日 妊婦教室(3回目)13:30-15:30(文化会館) 9:40まで(衛生課)
22(土)	住宅相談10:00-12:30(市役所本庁ロビー)
23(日)	第30回県民体育大会夏季大会(福岡地区各会場) 第7回筑紫支部空手道大会(スポーツセンター)
24(月)	消費生活相談10:00-15:00(市役所西別館2階)
25(火)	乳幼児と母の健康相談13:30-15:00(文化会館)
26(水)	3歳児健診(昭和59年7月生まれ対象)13:20-14:10(文化会館)
27(木)	消費生活相談10:00-15:00(市役所西別館2階)
28(金)	母子手帳交付9:15-9:30(文化会館) 不用犬引取り日 9:40まで(衛生課)
29(土)	
30(日)	第3回スノーシュー少年国全スノーシュー大会(スポーツセンター)
31(月)	消費生活相談10:00-15:00(市役所西別館2階)

## 散歩道

八月の色は紫  
 フランスの詩人ジュールモンの「色」と題する小説の中に「紫」という草編(コント)がある▼これは、親切で預かって育てている男の子が成長すると男女の関係になり、ま

た、その弟と同じ関係に、気がつくくと60歳の老婆になっていたというストーリー▼紫と言えば、洋の東西を問わず高貴な色と思いがちだが、実際には、崇高で淫らな人間らしい色であることを、この草編が教えてくれる。  
 私は紫が大好きである。(城)