

市報



春日市

がすか

健康と文化の
公園都市
春日

5.162

五月十七日(家庭の日)に実施

午前九時開始——小雨決行——



春の
ワ
リ
ン
ン
作
戦
協力

川もきれいに
しようかな

この運動は、地域内の浄化はもとよりあきかん・あきびんを拾うことによつて、「投げすて防止」など各自が公衆道徳を守ることの大切さを訴えるために行います。
今回も「家庭の日」に実施しますので、家族で参加して親子のふれあいをはかってみてください。
この作戦は各地区の区長の指揮により一斉に開始します。



あきかんて
あきびんで
あきびんを
あきびんで
あきびんで

- 主催 春日市環境衛生組合連合会
春日市
- 協賛
- 春日市教育委員会
 - 春日市商工会
 - 春日市市民会
 - 春日市町内公民館連絡協議会
 - 春日市子供会育成会連絡協議会
 - 春日市婦人団体連絡協議会
 - 同生活学級
 - 同小中学校父母教員会連絡協議会
 - 同青少年育成市民会議
 - 同スポーツ少年団
 - 同商工会青年部
 - 同ボーイ・ガールスカウト連絡協議会

行政改革推進のための

「第一次答申」である!!

昭和62年3月20日



竜谷市長に答申書を手渡す
手島委員長

本市は、国に先がけて従来より、OA化の推進や、民間委託などによって積極的に事務の省力化に努めてきました。

今後さらに効率的な行政を進めるため、昨年6月に市民代表、議会代表、学識経験者からなる「春日市行政改革推進委員会」（委員長 手島孝九大教授）に対して、「本市の行財政の全般について改革すべき事項」について、意見を求めていました。同委員会では、委員会を12回、専門委員会を10回開き本年3月20日に次のとおり第一次答申をしました。

答申の内容は、

- 一、行政改革の基本理念
- 二、具体的事項にかかる提言
- 三、答申の実効性確保についての三つの柱からなっています。

基本理念について

春日市行政改革の具体的提言を行うに当たって、次の五つの原則が基本理念として定められています。



- (1) 自助の原則—行政と住民がそれぞれ自ら行うべき分野を分担し責任をもつ原則
- (2) 福祉の原則—住民のよりよい生活の向上をめざすという原則
- (3) 公平の原則—一律、画一的な行政を避け、実態に合った公正平等な指針を明らかにしようとする原則
- (4) 財政・効率の原則—有限な財源を最も有効適切に活用するため行政を効率化しようとする原則
- (5) 民主の原則—民主的に様々な意見を調整しつつその合意を達成する原則

具体的事項にかかる

提言について

ここでは、

- (1) 事務事業の見直し
- (2) 組織機構の簡素合理化
- (3) 人事管理・定員管理の適正化
- (4) 会館等公共施設の管理運営の合理化
- (5) 民間委託

についての答申がなされています。

— 事務事業の見直し —

「行政の守備範囲」と「補助金等の見直し」を行い、補助金等の見直しでは、「関係団体等の意見も十分に聴取しながら、10項目の基準によって見直しを行うこととされています。

— 組織機構の簡素合理化 —

市役所の組織機構のより一層の合理化を図るための方法として、「動態的組織」と「ジョブ・エンリッチメント」の導入の検討について求められています。

「動態的組織」とは、必要に応じて人員や組織を動態的に活用することで、プロジェクトチーム（新しい問題を速やかに処理するため、適した人材を各部署から集めて編成したグループ）などがその例である。



「ジョブ・エンリッチメント」とは仕事の質的な拡大をはかり管理的な職務を与え、仕事に対する責任感を増大しようとするものである。

— 人事管理・定員管理の

適正化 —

市では以前から事務の機械化を進めてきました。なお一層のOA化の推進を図ることを求められています。また、今後の人口増加に伴う職員数の増加については、一定の歯止めをかけ、さらに組織の改善や、OAの導入によって増加の抑制が求められています。

— 会館等公共施設の

管理運営の合理化 —

スポーツセンター、文化会館については、施設管理の民間委託をさらに進めることを検討することとし、スポーツ活動、文化活動をできるだけ民間活動に委ねることとされています。また、その他の会館である老人福祉センター、児童センター、図書室（中央公民館内）なども委託先や運営について検討すべきとされています。



民間委託

学校給食の民間委託については、調理員の欠員不補充の方式により計画的かつ段階的に民間に委託すべきであるとされています。また、新設される小学校については、当初から公設民営（施設は市で設置し、調理部門を民間に委託）とされています。

学校給食の調理風景



給食 たのしいな



保育所の民間委託については、保母等の欠員不補充の方式により計画的かつ段階的に民間委託を行うこととされています。

なお、この場合においては、次の4点について留意するように要求されています。

- ①職員の身分については変更を生じさせないこと。
- ②委託先については、国の定める基準によるものとすること。
- ③委託契約の中に春日市による監督条項を入れ、保育のレベルを低下させないよう保育所を指導すること。
- ④今後保育所の新設が必要となる場合は民設民営で対応すること。

答申の実効性 確保について

委員会では、この行革の答申を着実に実施されるように、市当局の誠意ある対応を求め、引き続きその推移について厳正に注視することとしています。

なお、同委員会では、審議項目のうち、「給与の適正化」については、さらに継続して審議を行い最終答申に盛り込むこととしています。

市では、この答申を受けて具体的に改革を進めるためすでに「行政改革大綱」づくりに着手しています。



熱論をかす推進委員

5月19日

「胃がん検診月間」

胃がんはまず胃の粘膜にで

がんによる死亡は、年々増加しています。その中でも、胃がんによる死亡が最も多く、男性ではがん死亡者の27・2パーセント、女性では24・3パーセントを占めています。胃がんはまず胃の粘膜にで

熱い心この指とまれ

木曜日は献血デー(5月・6月)



「そんなお母さん 僕好きだよ」

「自分だけは絶対にがんにかからない」という保障はなにもありません。過信せず、毎年1回は必ず検診を受けるようにしましょう。

検診では、ポリープ(良性腫瘍)や潰瘍などのがん以外の疾患も多く発見されています。男性および高齢者(70歳

献血にご協力ください。献血の時に言う血液検査の結果を、後日お知らせしています。健康が気になるあなたのお役に立ちます。(市衛生課)

期日・会場
5月7日 春日小学校
5月14日 春日東小学校
5月21日 春日南小学校
5月28日 春日北小学校
6月4日 春日西小学校
6月11日 春日原小学校

▽午前 春日原小学校
▽午後 天神山小学校
6月18日 須玖小学校
▽午前 大谷小学校
▽午後 春日市役所
6月25日 春日市役所
時間
・午前10時～12時
・午後1時～3時30分

以上)の受診者がとくに少ないようですが、がん死亡は40歳を過ぎる頃から急に増えはじめ、年齢とともに増加の傾向にあります。

40歳を過ぎたら

家族そろってがん検診

検診料金 1200円

(市民税非課税の人は無料になります)

※ 日程は、12ページの「5月のこよみ」のとおりです。(市衛生課)

母子健康手帳

受付 毎月第1、第4金曜日
午前9時15分～9時30分
場所 市文化会館(市民スポーツセンターとなり)

持ってくるもの 妊娠届出書
・印かん・筆記用具
※ 健康相談も同時におこなっています。(市衛生課)

妊婦教室

(市衛生課)
日時 毎月第1、第3金曜日
午後1時30分～3時30分

場所 市文化会館

持ってくるもの 母子健康手帳・筆記用具

第1金曜日 妊娠中の日常生活・赤ちゃんの保育ほか

第2金曜日 歯医者さんの話・妊娠中の栄養

第3金曜日 助産婦さんの話・お産の準備ほか

※ 第3金曜日は、体操のできる服装をご用意ください。

休日・夜間当番医

問い合わせ先
春日大野消防署 ☎(571) 1-191
県救急医療情報センター ☎(471) 0099

5月の水道修理事業

宅地内漏水修理は 筑紫商會へ。

昼 ☎(571) 6155

夜 ☎(571) 0386

その他道路などの漏水修理は、春日那珂川水道企業団までご連絡ください。

☎(571) 7001

歌い続けて10年目



市広報レポーター
田中美子



歌のおかげで元気な皆さん

桜ヶ丘地区老人クラブの会員さんたちに、詩吟と民謡を昭和53年4月からずっと教え続けてある、藤井忠興・ミエノさんご夫妻を紹介します。ふたりとも78歳になられるとの事ですが、とても若々しくお元気で、週2回の練習を今まで一度も休んだことがないそうです。

ご主人が老人クラブの会長をされていた時、皆さんの「生きがい」や「健康」を目的にした会合を持ちたいと思い、



民謡を指導中の藤井ご夫妻

始められたこの会も現在89歳をトップに70人も会員をも

恵まれない人々のために

―チャリティーライブの益金を―

15歳から19歳までの若者で編成されているロックバンド「サイドショック」の北村公一さん（上白水）と渡辺次郎さんが市役所を訪れ、7万余の寄付金を亀谷市長に手渡した。これは、北村さんたちの仲間（5つのバンド）で開いたチャリティーライブの益金で恵まれない人々のために使ってくださいとのことでした。これらのバンドは、春日市

の大木博さんが青少年の健全育成のために、若者たちを集め、練習会場や活動費用などのお世話をされて結成されたもので、北村さんは「自分のちの技術もみがきますが社会の役に立つ人間になりたい」と。市福祉事務所の話では、さっそく春日市身体障害者共同作業所の運営費に充てるとのこと。

つ会になりました。月に1曲ずつマスターして今ではレバトリも詩吟83曲、民謡10曲にもなりました。老人クラブの例会や宴会の席が目ごころの成果の発揮場所、毎回その熱演に拍手喝さいがわきおこります。皆さんと共に健康にすごせるようにと、前向きに生活されているご夫妻にお会いして、「私たちも頑張らねば……」と思いつつお別れしました。



亀谷市長に寄付金を手渡す北村さん（中央）と渡辺さん

中村君 がんばって!

青年海外協力隊で ザンビアへ!

今年の4月から2年間の予定で、青年海外協力隊員としてアフリカ中南部のザンビアに出发する中村孝志さん(22歳・昇町)を訪ねてみました。

動機は――

中学の頃からテレビなどで知っていました。その頃は、いけたらいいなと思うぐらいだったけど、今の自分が持っている技術を外国でためてみたい、また、外国から日本を

善意の寄贈

――頑張つて描きまっす――

春日市泉西区在住の画家、森茂さん(一線美術会員、市美術協会会長73歳)が市へ絵画連作2点を寄贈された。春日神社(春日区)と住吉神社(小倉区)の唐獅子(ごま犬)2匹がそれぞれ水彩で唐獅子がもつ装飾と写実の趣



みてみたいと思いました。

技術は――

高卒後、下水道施設の維持管理などをする九州設備公社でポンプを扱っています。

言葉は――

英語だということですが、もともと英語はにがてです。それにザンビアでは現地語になると思います。現地語は

和、重畳感が見事に描かれていて、森さんは、唐獅子を描き市へ寄贈する動機を「神社の文化財を訪れ、歴史を重ね風化していく石彫、木彫などに心が痛み、この芸術品を写真録し、春日市文化財の再発見と保護のために、市民のみなさんの役に立てば幸いです」と話しておられました。

全くわかりません。

――家族の反対は――

両親、弟も反対でしたが説得しました。というより仕方なく許してくれたのだと思います。

職場は――

2年間、休職あつかいになります。心よく認めてくれた職場に感謝しています。

結婚は――

日本に帰つてきてから考えます。嫁さんは日本の女がいいです。

現地では、たった一人の日本人として仕事をするそうですが、喜びと不安が入りまじった中村さんでした。がんばってください。



電谷市長に絵の説明をする森さん(左)



五月五日はこどもの日。そして、しょうぶの節句。ところで、このしょうぶ、実はさといもの仲間とは意外に共存しないようです。

「いずれあやめか、かきつばた」と言われるように、この仲間は見わけが難しい。でも、あやめ、かきつばた、花しょうぶは、いずれもあやめ科なのですが、しょうぶはさといも科で、まったく違った植物です。

あやめ科の仲間には、大きく華麗な花を咲かすのに対して、しょうぶは黄緑色の穂のような地味な花です。しょうぶは、邪気を払い疫病を防ぐ力を持つているといわれ、昔から五月五日にしょうぶを軒に飾り、しょうぶ湯に入り、また、しょうぶ酒を飲むなどの習慣がありました。しょうぶ酒はしょうぶの葉

しょうぶ

しょうぶ。

とところで、五月五日のこどもの日から一週間は児童福祉週間です。今年のテーマは「あたたかく、そそぐまなざし、どの子にも」。社会全体で、子供たちをあたたかく見守りま



や葉を切つて酒に入れることもあり、また銚子にしょうぶを挿すこともあったようです。そう言えば、五月人形の飾りのひとつである銚子の白い器に、紫のあやめらしき花を挿したものがあやめしょうぶの節句にあやめを飾るのはちよつとおかしいのですが、昔はしょうぶのことをあやめと言っていたようです。うすから、混同したのでしょう。



下白水の社 ⑫
白水の村

農耕の始まりと
発展(その二)

平安時代の半ばすぎ、律令体制もこわれかけたころ、白水の地は、一つのまとまった地域となりました。

この白水の地には、「白水庄」という庄園があったことが古文書に残されています。どのくらいの人々がいて、何を作り、どのように生活していたかはよくわかりません。具体的な数字として記録に登場するのは織田・豊臣時代からです。

福岡県史資料という資料集の中に、「天正年間筑前各郡村田高」というものがあり、ただし書きに「天正年間小早川氏が筑前を領せし時の……金吾中納言殿の時之分……」

倉の田畑の面積と生産高が書かれています。この時、白水はまだ上下に分かれていませんでした。

ただし書きの中の「金吾中納言」とは、関が原の戦いで西軍を裏切り、東軍の勝利を決定的にした「小早川秀秋」です。小早川氏が筑前の領主となるのは、天正十五年（一五八七年）小早川隆景の時です。

隆景は翌十六年より検地を始められています。金吾中納言秀秋が隆景の養子となり、羽柴姓から小早川姓を名乗るのは、天正の次の文禄年間（一五九二〜一五九五年）からです。そして秀秋も検地を行います。資料の中の「筑前各郡村田高」は、秀秋の時の検地とすれば天正年間ではなく一五九〇年代の記録でしょう。これで見ると白水村は、那珂郡内では大きな村だったことがわかります。別表で春日、須玖、小倉の各村と比較してください。その後、江戸時代を通して各村は発展しました。

ところが、発展速度を見ると、白水（上白水・下白水）

春日と須玖・小倉では異なります。須玖・小倉が急激に発展したのに比べ、白水・春日は比較的ゆるやかに発展しました。これには二つの理由が考えられます。まず一つは、白水・春日が江戸時代までに比較的開発されていたからではないでしょうか。もう一つは、江戸時代からため池が作られ、これらのかんがい施設の効果で、須玖・小倉に比べ大きかったことではないでしょうか。

江戸時代に白水は上下二村に分けられます。明治初期の調査では、土地の地味は上白水は下、下白水は中となっています。上白水では、米・麦・大豆・小豆・そば・麦・琉球芋などの他、栗・梅・柿・などし・たばこが作られています。下白水では、このほか大根・茶なども作られ、菜種やハゼの実も両村の収入源でした。

注 春日市郷土史研究会
寺崎 直利
地味——土地の生産力

生産高

1288石	1039	656	391	小早川時代(1590年代)米、大豆計
白水	春日	須玖	小倉	
1502	1289	1378	792	天保五年(1834年)
上812 下719				
1902	1546	1712	841	明治初期(1870年代)米、麦、小豆、大豆、芋の合計
上1003 下819				

田畑面積

113町歩	93	72	45	小早川時代(1590年代)
白水	春日	須玖	小倉	
146	116	121	72	明治初期(1870年代)
上75 下71				
177	123	150	97	明治22年(1889年)
上83 下94				

数字は正確な数量と断定できません。相対的なものとして比較してください。
資料は、小早川時代「天正年間筑前各郡村田高」福岡県史資料、天保五年「天保五年筑前各郡村石高帳」福岡県資料、明治初期「福岡県地誌全誌」、明治22年「明治22年町村合併調査」福岡県資料。

冒険丸5月のスケジュール

日	月	火	水	木	金	土
					1	2 冒険クラブ
3 休館日 (祝日)	4 休館日	5 休館日 (子供の日)	6	7 母と子の遊び	8	9 冒険ギネス
10 アマチュア無線教室 A・B・C	11 休館日	12	13	14 母と子の遊び	15	16 冒険クラブ
17 家庭の白明会	18 休館日	19 安全点検日	20	21	22	23 冒険ギネス
24	25 休館日	26	27	28 母と子の遊び	29	30
31						



児童センターで
ダブリン(竹馬二輪車)が
みんなを待ってるよ!

《アマチュア無線教室開講》
今年こそハム免許に挑戦しよう。
☆受講料無料 ☆定員30人
☆夏休み中の国家試験めざして毎月1回、専門講師が指導します。
※シャック(無線室)を見にきませんか! 10日(日) 13:30~15:30

今日も元気で 目元の吃驚する時

食欲とは、いろいろな種類の食べ物をいつでも食べたいと思う健康状態のことだからです。

朝食と食欲

朝の体操で 食事をおいしく

食欲がない時、少し身体の不調が起るから食欲がないのも当然だ」と、食事を控えてしまふことが少なくありません。



「食欲がありましか」という質問に、「ライスカレーなら三杯くらいは食べます」と堂々と答えてくれる方が少なくありません。しかし、好きなものならたくさん食べるという

食欲のない時こそ
しっかりと食べよう

食欲がない時、少し身体の不調が起るから食欲がないのも当然だ」と、食事を控えてしまふことが少なくありません。

このチョコッとした注意が身体の調子の狂いを元に戻す力になります。逆に食欲不振→栄養不足→身体の変調→食欲不振の悪循環が、多くの場合、軽い病気を重篤化させています。

良い食品、だけでは健康は保てない

快食とは種類をたくさん食べることであり、その意味でいわゆる、良い食品、悪い食品、などといった心配は不要です。いかに良い食品でもそれだけを食べているのでは健康は保てません。

一方、悪い食品といわれているものでも、たくさん種類のうちの二つや三つである限り大丈夫です。その意味で食品と薬は全然違うのです。しかも、多くの種類の食品を食べることは、食塩の摂取を制限するのにも役立ちます。

本来「保健指導」というのは、各人がもつ不安感を解消し得てこそ、その意義があるものであって、不安を押しつける「保健指導」とか「健康教育」は、健康を守るためには何の役にも立ちません。

お知らせ

でんわ

○市役所・教育委員会	501-1131
○市役所東支所	581-1257
○スポーツセンター	571-3234
○老人福祉センター (ナギの木苑)	595-0513
○児童センター	573-2431
○文化会館	501-5005
○中央公民館 (健康管理センター)	581-1211
○春日郡河川水道企業団	571-7001
○春日大野消防署	571-1191
○シティ情報かすが	501-3355
○ヤングテレホン	582-7830

募集

「春日市少年の船」

団員

参加対象 小学校4年生から
中学校3年生までの男女
で、健康で団体生活に協
調できる人。

日程 7月22日(木)～26日(日)

4泊5日

研修地 沖縄県

※ 事前研修を日帰り3回
行う予定です。

募集人員 10人(小学生10人)

・中学生20人

参加費用(諸雑費はのぞく)

・小学生 55000円

筑紫地区

老人大学講座

受講生

対象 筑紫地区内居住者で継
続して出席できる60歳以
上の人。

期間 6月4日～12月3日

毎週木曜日

場所 太宰府市中央公民館

(太宰府市観世音寺)

学習内容 教養コース・選択

コース(書道、文芸、郷

土史)

募集人員 10人

受講料 無料(ただし、傷害

保険など諸経費3500

円は自己負担)

申し込み期間

5月1日(木)～15日(金)

申込先 春日市社会教育課

場所 市民スポーツセンター

剣道場

問い合わせ・申込先

〒86 春日市大字小倉1

440 藤本剛三郎

☎(別)3759

有段を目指して

詰将棋

出題 本因坊 武宮 正樹
白先生き・9手まで
●ヒント…別々に二駒を作る工
夫を。
3分で3級、ノリタイムで有
段者。

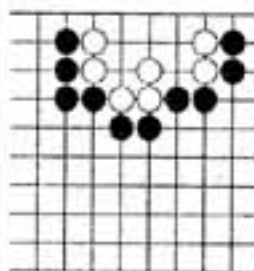

詰将棋

出題 八段 北村 昌男
●ヒント…二枚角のキレイな使
用法。
10分で2級、6分で初段。
持駒 角桂



やってみませんか!

無料 ワープロ講習会

(婦人を対象)

職業につくことを希望され
る婦人のために、ワープロの
初心者向け技術講習会を行
います。

講習内容 日商ワープロ技能

検定試験 3級程度

対象者 仕事をしたいことがな
い婦人や、長く職場を離
れている婦人で職業につ
くことを希望される人

受講料 無料(ただし、材料

費などは実費負担)

会場および期間

・県婦人就業援助センター

・6月1日(木)～29日(日)

・毎月1日(金)～21日(金)

・午前10時～午後4時

定員 20人

申し込み期間

・5月6日(木)～8日(金)

・午前9時～12時と午後1

時～5時まで受付

※ 受講希望者は、県婦人就業

援助センター(福岡市博

多区博多駅東1-17-1)

☎(別)2438 に電話

で申し込んでください。

その時に、面接の日時な

どを指定します。

居合道会

員

対象者 市内に住んでいて、

古武道に関心のある18歳

以上の人。

練習日 毎週火・土曜日

○火曜日

午後6時30分～8時30分

○土曜日

午後1時～3時30分



君がわか

あけな



貸付限度額
 ◎ 300万円 → ◎ 500万円
貸付利率
 ◎年6% → ◎年5.6%
返済期限
 ◎ 3年 → ◎ 4年

市では、中小企業事業資金融資制度の貸し付け条件を4月1日から緩和しました。どうぞご利用ください。

変わりました

— 中小企業 事業資金 融資制度 —

その他

宝満山峰入りと 護摩たき
 新緑の5月、ホラ貝を吹きながら宝満山に峰入り(登山)する山伏の行列に参加しませんか。参加者には、「入峰の証」を差しあげます。
 シヤクナグの花咲く宝満山

対象者 春日市内に居住、または事業所をもち、引き続き1年以上同一事業を営む中小企業経営者。(ただし、市税を完納していること)
 申込先 春日市商工会
 ☎(58) 1407
 問い合わせ先 市民課経済係
 ☎(50) 1131
 ※ 貸し付けの時に差し引かれる信用保証料は市が補助します。

へ、健康増進とレクリエーションをかかわり、ご家族づれでお出かけください。
 また、修験道の古い修法によつて、不運不幸を焼き払い幸運をまねく、除災招福の護摩たきと火の上を素足で歩く火渡りの行事が行われます。
 山伏の峰入り
 5月10日(日) 午前9時
 富門神社集合
 富門神社
 大護摩たきと火渡り
 5月31日(日) 午前10時30分
 富門神社

子ども劇場 5月例会
人形劇 (低学年)
「エルマーのぼうけん」
 とき 5月21日(水)
 ・1回目 午後4時

・2回目 午後7時
 福岡南区民センター
 (大橋駅より徒歩10分)
 子どものすばらしい発想で、危機をきりぬけるスリルと夢にあふれた作品です。
 親子で同じ作品について語り合う楽しさは、すばらしいものです。これを機会に、子ども劇場に入会しませんか。
 春日子ども劇場
 ☎(58) 1104

佐藤光政 (高学年)
ファミリーコンサート
 5月8日(金) 午後6時30分
 福岡市民会館
 5月9日(土)
 ・1回目 午後3時30分
 ・2回目 午後5時30分
 福岡サンパレス
 人と人 人と歌
 すばらしい出逢い
 愛と平和と明日のための、ファミリーコンサートです。



「子ども劇場」の活動は、春日市市民会館で行われます。詳しくは、春日市市民会館(春日市)までお問い合わせください。

「子ども劇場」の活動は、春日市市民会館で行われます。詳しくは、春日市市民会館(春日市)までお問い合わせください。

春日子ども劇場





愛鳥週間
(5月10日～16日)



5月のこよみ



市の人口

総人口 78,552人
 男 39,055人
 女 39,497人
 前月比 +44人
 前年同月比 +2,247人
 世帯数 26,546世帯
 (4月1日現在)

今月は納期です

国民年金保険料……………5月分
 市営住宅使用料……………5月分
 保育所保護者負担金…5月分

1(金)	母子手帳交付9:15-9:30(文化会館) 不用大引取り日 妊婦教室(1回目)13:30-15:30(文化会館)9:40まで(衛生課)	可也様大ごみ収集日
2(土)	住宅相談 10:00-12:30 (市役所ロビー)	
3(日)	憲法記念日	
4(月)		可也様大ごみ収集日
5(火)	こどもの日	
6(水)	胃がん検診9:00-11:30(スポーツセンター)	
7(木)	消費生活相談10:00-15:00(市役所西別館A会議室) 可也様大 胃がん検診9:00-11:30 献血10:00-12:00, 13:00-15:30(春日小学校) こみ収集日 (スポーツセンター)	
8(金)	母子手帳交付9:15-9:30(文化会館) 不用大引取り日 9:40まで(衛生課) 妊婦教室(2回目)13:30-15:30(文化会館)	
9(土)		
10(日)	中学生男女バスケットボール大会 第12回子ども会対抗少年ソフトボール大会	
11(月)	消費生活相談10:00-15:00(市役所西別館A会議室)	
12(火)	住宅相談10:00-15:00(市役所本庁ロビー) 胃がん検診9:00-11:30(スポーツセンター) 1歳6か月児健診(60年10月生まれ対象)13:45-14:45(文化会館)	
13(水)		胃がん検診 9:00-11:30 (スポーツセンター)
14(木)	消費生活相談10:00-15:00(市役所西別館A会議室) 胃がん検診 9:00-11:30 献血10:00-12:00, 13:00-15:30(春日東小学校) (スポーツセンター)	
15(金)	母子手帳交付9:15-9:30(文化会館) 不用大引取り日9:40まで(衛生課) 妊婦教室(3回目)13:30-15:30(文化会館)	
16(土)		胃がん検診 9:00-11:30 (スポーツセンター)
17(日)	クリーン作戦(空きカン空きビン回収)	
18(月)	消費生活相談10:00-15:00(市役所西別館A会議室)	
19(火)		
20(水)	乳児健診(62年1月生まれ対象) 13:30-14:30(文化会館)	
21(木)	消費生活相談10:00-15:00(市役所西別館A会議室) 胃がん検診 9:00-11:30 献血10:00-12:00, 13:00-15:30(春日南小学校) (スポーツセンター)	
22(金)	母子手帳交付9:15-9:30(文化会館) 不用大引取り日 胃がん検診 9:00-11:30 住宅相談10:00-15:00(市役所本庁ロビー)9:40まで(衛生課)(スポーツセンター)	
23(土)		胃がん検診 9:00-11:30 (スポーツセンター)
24(日)		
25(月)	消費生活相談10:00-15:00(市役所西別館A会議室)	
26(火)	乳幼児と母の健康相談 13:30-15:00(文化会館) 胃がん検診 9:00-11:30 (スポーツセンター)	
27(水)	3歳児健診(59年4月生まれ対象) 13:20-14:10(文化会館)	
28(木)	消費生活相談10:00-15:00(市役所西別館A会議室) 献血10:00-12:00, 13:00-15:30(春日北小学校)	
29(金)	不用大引取り日 9:40まで(衛生課)	
30(土)		
31(日)		

散歩道

5月の第2日曜日は「母の日」である。カーネーションを贈って、自ごろの母親の苦勞をいたわり、母の恩に感謝する日である▼最近、金品をプレゼントするようだが、たいせつなのは子どもの思い

やりではないだろうか▼若い母親には家事からの解放、老いた母親には、離れた子どもや孫が集まって、思い出話に花を咲かせることが一番の母親孝行では。

(高)

