

市報



春日市

あすか

健康と文化の
公園都市
春日

3. 1 62

No. 368



春の息吹

ついでに
しんぼ顔出す

ツクシは古くはツクシクンともい
う。主としてその名の如く華に姿が似
ているかゆであるが、漢字を並頭菜と
いうのも同じ意味である。
ツクシを摘むのは春の楽しみであり
てあり、地上に頭をもたげ、花の
を見るだけでも、春の野遊びの楽しみ
でもある。

ただいま受付中

市・県民税の申告

《申告期限》3月16日(月)

《会場》市文化会館

62年度の市民税・県民税の申告を、2月下旬から受け付けています。

次に該当する人は必ず申告してください。

- ① 62年1月1日現在、市内に居住している人で、61年中に収入のあった人
 - ② 給与所得者で、61年中に市県民税を徴収されていなかった人
 - ③ 61年中に収入がなくて申告書が送付された人
- また、61年の途中で退職された人
- ※ まだ申告されていない人は、早めに申告をしてください。

(市税務課)



所得税の申告と納税は

3月16日(月)まで

所得税の確定申告と納税の期限は3月16日(月)ですが、もうお済みでしょうか。

期限まぢかになると税務署はたいへん混雑します。できるだけ早く申告を済ませてください。

なお、申告と納税のことでわからないことがあれば、筑紫税務署にご相談ください。

筑紫税務署

☎(923) 1400

わたしたちが納めた税はどう使われているのか?

わたしたちが安心して生活していくためには、治安の維持や洪水の防止などの公共サービスや公共施設は欠かすことができません。これらは、わたしたち個人や民間の団体の活動だけでまかなうことはできないものです。このため国では、社会保障の充実、住宅や道路の整備、教育や科学の振興など幅広い活動を行っています。

●サラリーマンAさん(妻子2人)が納めた所得税のゆくえ

年収 400万円
所得税 117,700円
負担割合 2.9%



国債の償還や利子支払いのために (約2.5万円)	地方財政のために (約2.2万円)	わたしたちの健康や生活を守るために (約2.1万円)	住宅や道路などの整備のために (約1.4万円)	教育や科学技術振興のために (約1.1万円)	国の防衛のために (約0.7万円)	その他いろいろな施策のために (約1.8万円)
-----------------------------	----------------------	-------------------------------	----------------------------	---------------------------	----------------------	----------------------------

公債残高(61年度末見込み)



老齢年金の受給者と負担者の関係(厚生年金保険)



公立学校の生徒



見つめてくださいあなたの故郷



うるおいと



やすらぎのあるまちに!

北九州市のせせらぎ広場を視察するモニター



市政モニターは、いろいろなアンケートに答えたり、市の施策などについて説明を受けて勉強会を行っています。

この勉強会では、市政に対する意見や提言を行い市政の発展に役立っています。

また、2月11日には「道路や公園」にユニークな街づくりを進めている北九州市を訪ね研修を行いました。

視察したモニターの中から「こんな道路が欲しいですね」という声が聞かれました。

なお、下記は市政モニター通信による提言の一例です。

■生ゴミの水切りについて

ゴミ焼却経費の節減をはかるため、市民から標語を募集し、ゴミの水切り強化運動を行ったらどうでしょうか。

■駐輪場の対策について

西鉄ストア南側の「駐輪場」を2階建てにし、利用台数の確保を考えてはどうか。また、駐輪場条例等の対策を立てる時期に来ているのではないのでしょうか。

すてきな街をつくりたい

募集

市政モニター
広報レポーター

市では、現在の春日市をよりよくしていこうという意見や提案などを、市民の方からお聞きして、住みよいまちづくりを進めるため「市政モニター」を募集します。

また、地域の話題や情報を提供していただき、より身近な親しみある広報紙をつくるため「広報レポーター」を募集します。

あなたの声で、すてきな街をつくりませんか。

対象
● 20歳以上で春日市民および市内の事業所などに勤務する人

● 本市の公務員の身分を有しない人

募集人員 若干名

任期 1年

募集期間 3月1日～25日

応募要領 所定の申込用紙に

必要事項を記入のうえ、提出してください。

※ 申込用紙は本庁のほか、

東支所、文化会館、スポー

ツセンターに用意してあります。

■申込・問合せ先

市企画秘書課

本田義信さん

朝日社会福祉賞受賞

地域の福祉に

先駆的な活動



本田義信会長

昭和61年度の朝日社会福祉賞の贈呈式が1月29日東京で行われた。この栄ある賞をうけられる2人のうち、春日市社会福祉協議会会長である、本田義信さん（62歳）と春日市原南町Ⅰが同賞を受賞された。これは、高齢化社会を迎え、老人給食・ねたきり老人浴槽事業・老人下宿・老人別荘（湯布院・阿蘇）などユニークな福祉事業を創始し、実践したことに対し贈られたものです。

これまでに

延べ70万食

12年前の昭和50年からスタートした老人給食は、毎日、地域のお年寄りに昼食と夕食が配られます。

社会福祉センターでつくられた料理は、さめないように

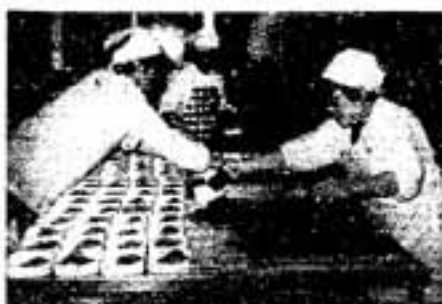

年中無休でホカホカ料理

ランチジャーに入れられ、1回に約5食、3台の車で自宅まで昼と夕方の2回配達される。配達されるときは職員とお年寄りの短かい会話がお年寄りたちの健康チェックにもなっているということです。給食の注文は、電話一本ですみ、未登録の人が急病などになっても、その日から届けられることになっています。（1食350円・おかずだけ280円）



青少年のための、野外活動場（キャンブ場）もある湯布院の老人別荘「幸の村」

（写真右）

ちょっとした冬の運動会

2/9 春日西小学校



バンブーダンス

春日西小学校（森隆顯校長）で、全校生徒のスポーツ集会が行われました。

種目は、バンブーダンス・長なわとび・ボール渡し・棒引きなど楽しい競技がいっぱい、子どもたちの楽しい歓声はもろろん、参観に来られた父兄の間からも拍手が湧いていました。

（力を合わせて

ヨイシヨイ）





5区(8km)を力走する 野口選手

2月8日(日)宗像市で行われた福岡県都市対抗青年駅伝大会において、春日市は参加28チーム中、7位と健闘しました。距離31.7km(7区間)

総監督 峯村 智
監督 松田茂憲
選手 1区から、上飯町仁、葛西正吾、一の瀬誠二、山口善克、野口直樹、中島光典、堀内靖造、

惜しくも入賞にがす

桜ヶ丘子ども会育成会の会長の右田忠信さんがユニークなこよみ(62年度)を作られました。全紙(45cm×55cm)の大ききで上半分は、桜ヶ丘子ども会が実施した親子もちつき大会の時の記念写真・下半分がカレンダーとなっていて、費用の関係でこの一枚だけですが、桜ヶ丘公民館に飾ってあり、地区の人たちの目を惹きました。利用されたいしています。

右田さんは「子ども会育成会行事などへの参加者が増えるように、また、良い記念と

して残るようというのが目標です。これが地区の全家庭に配れたら最高です」と話してありました。

広報レポーター (田中美子)

みんなの

こよみができた!



アレッ お母さんだ!



前列左から峯村総監督、上飯町、葛西、一の瀬、後列左から松田監督、山口、野口、中島、堀内



桃の節句に飾る菱餅はどんな色で、それがどんな順序に置かれていたかご存じですか。また、菱餅は雛段のどこにお供えするのが正式だと思いますか。

菱餅

実は、これには正確なきまりがないようです。市販の雛セットを調べてみたところ、菱餅の色は三色よりも五色のものほうが多く、順序は下から赤、白、ピンク、緑、黄色となっていたり、白、緑、ピンク、黄色、赤になつていたりさまざまでした。

ある老舗の職人形メーカーの話では、お供えする場所は内裏様の前が普通ですが、右大臣、左大臣の段がさびしいと思つたら、そこに飾つてもいいとのことでした。

ところで、菱餅の「菱」は池や沼に群生する一年草の植物で、この菱の葉をかたどつたものが菱餅です。もともとは「菱花びら」と呼ばれる正月料理でしたが、いつのころからか桃の節句のお供えになりました。しかし宮中では、正月に菱花びらを雛籠に入れて召し上がる風習が、今でも残っているようです。最近の菱餅が、餅よりも粉菓子やおこし、ケーキ、アイスクリームなどで作られているのは時代の流れでしょう。さて、春は緑が萌え出す季節。三月一日から五月三十一日までは「緑化強調期間」です。今年から「みどり前線」というキャンペーン行事が計画されており、全国を六ブロックに分けて南から順に、コンサートや森林浴の集いなどが行われます。





春日風土記
下白水の杜
むかしの生活・座頭谷

座頭谷のいわれは、ハンドブック「春日市の史跡」にもありますように、浄運寺初代の浄元師が、浦ノ原に安置した観音を祀らせるために、盲人の弟を住まわせたことに由来します。

座頭谷には八軒の家がありました。浦の原八幡宮の宮座は、この八軒でできています。ここのおこもりは、三月、四月、七月、九月です。七月は、「お願」といって、五枚の紙に、「箱崎宮のお汐井」「武蔵寺のお汐井」「お百度参り」「千灯明」と一つずつ書いて奉納します。そして、コヨリでその一つを吊り上げたものを、九月のお願成就の時に実施した、といわれています。八軒のうち、三代夫婦揃って八十八才の卜

カキを切られたという野家の英輔さんの若い時の思い出を紹介いたします。

的野さんの若い時の道楽は、ギダを語ることでした。ギダとは浄瑠璃のことです。井尻に師匠さんがいて、夜習いにゆきました。春日や上白水の同好の人々と、今度はアタキの所に遊びに来ない。座敷ばつくるバイ」といって、商売人をやとって語らせたり、また、上大利のお宮で語ったこともあったそうです。家を建てたり、お祝いごとには必ず鳴り物入りをやったので、浄瑠璃の毛谷村とか忠臣蔵などを語ったそうです。

八幡宮のそばの竹林の中に「越前坊のお墓」があります。二十年に一度の越前坊の祭りのときは、墓の入り口から、源藏谷まで店が並んだそうです。昔は土間にクドがあり、荒神様を祀りましたので、荒人坊主といわれる盲人の人が、琵琶を弾いて祀ったそうです。が、まるで目明きみたいにかんの中を歩かれるので、かんの良いに驚いたそうです。十軒

位をまわるので泊まることになりません。琵琶を弾きながら語るクズレを聞くのが楽しみです。昔が聞きに集まったそうです。お札は一軒当り米三升から五升で後で車で取りに来たそうです。

また、座頭谷の人は体格がよく、牛頭の手納相模「大行司」には、酒をかたげて角力をとりに出かけて行ったという事です。

春日市郷土史研究会

原口健吾

(的野英輔さんは六十一年十一月に永眠されました。謹んで御冥福を祈ります)



越前坊のお墓

有段を目指す

出題 本因坊 武宮 正樹
白先生き・7手まで
●ヒント...セキをぬらう。
3分まで2題、1分で初段。

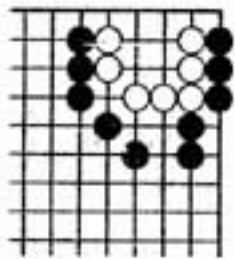

出題 八段 北村 昌男
●ヒント...駒のすく妙手で一手に詰る。
8分まで2題、1分で有段者。

Table with 9 columns (馬, 将, 飛, 銀, 歩) and 9 rows (1-9) for a Shogi problem.

暴力団壊滅に

皆さんのご協力を

福岡県下で1月23日現在、54件の抗争事件が発生し、5人が死亡、11人が負傷しています。警察では、けん銃を使用した対立抗争事件を起こし、市民の平穏な生活をおびやかしている暴力団を壊滅するため、組織をあげて取り組んでいます。

暴力三ない運動

- 暴力団を恐れない
- 暴力団を利用しない
- 暴力団に金を出さない

筑紫野警察署 刑事課

☎ (923) 3131

内線237

暴力団がいちばん恐れているのは、皆さんの目と耳です。暴力団に関して「見たこと」

きれいな

選挙で

明るい市政

いなら取(受)け
いなら(求)め

春日市明るい選挙推進協議会は、日頃の活動に対して、昨年11月自治大臣表彰を受けました。今後とも、身近な選挙に関し、「贈らない」「受け取らない」「求めない」運動を展開していきます。

候補者、有権者ともに、正しい選挙を通じて、住みよい豊かな郷土をつくりましょう。(明るい選挙推進協議会)

近づきました

統一地方選挙

県知事・県議・市長・市議の選挙が近づきのとおり実施されます。

投票日

県知事・県議 — 4月12日(日)
市長・市議 — 4月26日(日)

立候補予定者説明会
県議会議員 — 3月13日(金)
午後1時30分から春日市役

所東仮設庁舎2階E会議室

春日市長・春日市議会議員

3月21日(土)午前10時から

春日市役所西別館大会議室

立候補予定者は、印章を持

参のうえ出席ください。

(春日市選挙管理委員会)



62年度の固定資産課税台帳を関係者にお見せします。

鑑賞期間 3月1日出し20日(金) (ただし日曜は除く)

鑑賞場所 市役所西別館 税務課

固定資産 課税台帳を お見せします

※ 印かんを持ってきてください。なお、鑑賞は本人または代理人に限り、代理人の場合には委任状が必要で

参加者募集 (小・中学生 初心者)

バドミントン大会

日時 3月22日(日)

場所 市民スポーツセンター

対象者 ▼市内の小中学校に在学している人および協会員 ▼初心者規定は、原則として経歴年数1年以内の人

あるいは、1年以上でも主

僱者の承認を受けた人

種目 ▼小学生男女別 S・W

▼中学生男女別 S・W

▼初心者男女別 S・W

申込方法 はがきに住所・氏名・年齢・性別・電話番号を記入し申し込む。

申込先 春日市大字須玖サンライフ井尻別館

村上ます子 (57) 6761

締め切り 3月14日(土)必着

注 (S) シングルス (W) ダブルス

どてらい男 けんさん 見参

(経営者に発想の転換を) 連続テレビドラマ「どてらい男」



い男」の主人公モーヤンのモデルで知られている横山善社長山本猛夫氏を招いて講演会を開催いたします。

そのナマナマしい人生経験と独自の経営手法はユニークで、みなさんの参考になるでしょう。市内中小企業の経営者を対象としていますが、一般市民の方も受講できますのでふるっておいでください。

とき 3月7日(土)

午後1時30分〜3時30分

ところ 市文化会館小ホール

主催 春日市商工会

後援 春日市

「どてらい男」の面白さを味わうには、ぜひテレビドラマ「どてらい男」を観てください。このドラマは、横山善社長山本猛夫氏の講演会を収録したもので、経営者のための必見の教材です。

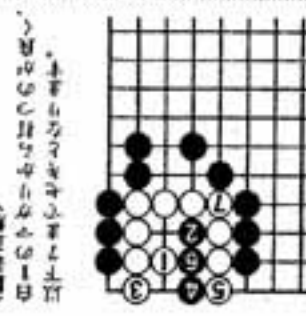

「どてらい男」の面白さを味わうには、ぜひテレビドラマ「どてらい男」を観てください。

国民健康
更新して
保険証
ください

有効期限
62年3月31日

現在使われている国民健康
保険証は、4月1日以降検認
を受けないと使用できません。
次の日程で検認を行います
ので、国民健康保険証と印か
んをお持ちのうえ下記公民館
までおいでください。

なお、都合により会場に來
られない人は、3月17日以降
市役所国民年金課の窓口で受
け付けします。

国民健康保険証更新日程表

時間	前		後	
	10:00~11:45	1:15~2:15	2:30~3:30	
3月17日 (木)	桜ヶ丘公民館 紅葉ヶ丘	松ヶ丘公民館 千歳町	白水港公民館 ちくし台	
18日 (金)	春日 小倉	日の出町 春日公園	岡本 光町	
19日 (土)	須玖南 下白水	惣村 若葉台西	大谷 室町	

時間	前		後	
	10:00~11:45	1:15~3:00	3:15~4:15	
20日 (日)	須玖北公民館 上白水	春日原公民館 昇町	泉西公民館 天神山	

映画を見にきませんか

市では、毎月第3日曜日を
「家庭の日」とし、親子のふ
れあいを大切にする運動を実
施しています。

3月の「家庭の日」には、
次のとおり映画会を催します。
ご家族で映画をみて、意見や
感想を話しあってみてはいか
がですか。

期日 3月15日(日)

場所 市文化会館 小ホール
上映時間
▽1回目 午後1時から
▽2回目 午後3時から
内容 デイズニー名作
「三匹の犬と一匹の猫」
「二匹の犬と一匹の猫」
が、カナダの荒野をわ
たつて、さまざまな困
難にまいながら、助け

あい、主人の家へ戻つ
ていく友情物語)
入場料 無料(定員 350人)
(市社会教育課)



冒険丸3月のスケジュール

日	月	火	水	木	金	土
1	2 休館日	3	4	5 母子の遊び	6	7 一輪車教室 冒険丸
8 アチャコ 無敵教室 A・B	9 休館日	10	11	12 母子の遊び	13	14 冒険丸 冒険丸 キッズ
15 家庭の日 (休館日)	16 休館日	17 安全 点検日	18	19 母子の遊び	20	21 香分の日 (休館日)
22	23 休館日	24 ローラー スケート 教室	25	26	27	28 冒険丸 キッズ
29	30 休館日	31				

＜一輪車・ローラーズ教室＞

今回は、主に中・上級者のための
の教室です。新しいテクニックを
マスターしたい人は、是非参加し
ましょう。ともに専門講師が指導
します。

- ☆ 時間 午後2時～4時
- ☆ 定員 30人 ☆ 無料
- ☆ 一輪車・ローラーズを持って
いる人は当日持ってくること。

3/7(出) 18:30~20:30
星座教室

- ☆ 問い合わせ
春日市児童センター

(573) 2431

春日市に新設

公共職業安定所

62年4月1日から、福岡南公共職業安定所が新設されます。

管内の事務所および求職者の人はご利用ください。
名称 福岡南公共職業安定所

所在地

春日市春日公園

3丁目2番地

管かつ区域

春日市、大野城

市、筑紫野市、

太宰府市、筑紫

郡、福岡市南区

(那の川1丁目、

2丁目を除く)



西鉄白木原駅より 徒歩15分
国鉄白木原駅より 徒歩約10分

休日・夜間当番医

問い合わせ先

春日大野消防署

☎ (571) 1191

県救急医療情報センター

☎ (471) 0099

3月の水道修理当番店

宅地内漏水修理は

筑紫商会

昼 ☎ (581) 6155

夜 ☎ (581) 0386

その他の漏水修理などは、春日那珂川水道企業団へ。

☎ (571) 7001

③ 今日も元気で 目元の悩みを解消

一日の初仕事が
排尿だとすると、
次の仕事は洗顔と
いうことになりま
すが、その前に鏡
に映る自分の顔を
観察して、ヘルス・
チェックされてみ
てはいかがでしょ
うか。

朝の洗顔

鏡の前で 百面相

アルバムの古い写真を見るま
でもなく、十年もたてば人間の
顔はかなり変化しています。こ
の変化は、一日一日の積み重ね
の上にてき上がったものなので
だれも毎日の変化にはなかなか
気がつきません。

しかし、ふつ
うでは気づかな
いような少しば
かりの変化でも、
日ごとのわずか
な努力で正確に見いだせるよう
になります。

顔の変化で見分ける
健康状態

顔全体についてよく観察して
みましょう。口を開けたり閉じ
たり、百面相を鏡の前でやっ
てみます。そうすれば、毎日同じ
顔をしていたかと思っていた自分
の顔が、微妙に変化しているこ

とに気がつきます。

給料日の朝の顔、寝不足のと
きの顔、心配事があるときの顔
など、それぞれに特徴があり、
どのような顔が心身ともに調子



しょう。

調子が変わると感じたら
生活態度の反省を

化粧が女性の身だしなみだと
すれば、男性はひげをそるこ
とが日課です。化粧のりがよ
いとか、カミソリ当たりがよ
いとか、体の調子がよいこと
がわかります。毎朝同じ化粧品、
同じカミソリを使っているの
に、どうも調子が変わるという
ときは、前日の生活や睡眠時間との
関係を考えてみましょう。
わずかな変化をすぐ病気に勘
違いしたり、あわてて医者所
にかけつける前に、前日の生活
態度を反省して、みることを忘
れないでください。

の良いたまの顔なのかを知るこ
とができるようになります。
さらに、目の輝きや眼珠の白
い部分の色、目の周囲の状態、
皮膚の色やつやなどをふだんか
ら観察しておけば、いろいろな
変化を見分けることができます。
また、口を開けて鏡を見れば、
舌の色やのどの周辺まで見るこ
とができます。唇の色も毎日変
化していることが発見できるで

「お知らせ」

でんわ

○市役所・教育委員会	501-1131
○市役所東支所	581-1257
○スポーツセンター	571-3234
○老人福祉センター (ナギの木苑)	595-0513
○児童センター	573-2431
○文化会館	501-5005
○中央公民館 (健康管理センター)	581-1211
○春日那珂川水道企業団	571-7001
○春日大野消防署	571-1191
○シティ情報かすが	501-3355
○ヤングテレホン	582-7830



短歌大会ひらきます

作品募集

第9回春日市総合短歌大会を次のとおり開催します。初心者の方も参加ください。日時 6月7日(日) 13時開会会場 市文化会館
応募要項 一人一首・未発表のもの(原稿用紙に横書で、また、住所・氏名・電話番号記入の返信用封筒(要切手)と大会費200円の定額小為替を同封してください。締め切り 4月10日必着

選者

川端流木(形成)
木村博子(ゆり)
矢野善喜(やまなみ)
作品の送り先と問い合わせ
〒816春日市光町2丁目9
市短歌連盟事務局

大友勝気宛 ☎0113495

表彰 選者の審査により表彰

賞状賞品を贈ります。

主催 春日市短歌連盟

後援 春日市文化協会

コーラスしてみませんか

——コーラス春日

部員募集

楽しく仲間と

大きく口をあけて

歌ってみませんか

練習日 毎週火曜日

10時~12時

会場 市文化会館 音楽室

会費 月1500円

問い合わせ 春日市春日原北

町5丁目31 中溝牧子

☎(581) 6636



食生活改善教室

生徒さん

成人病や肥満などを予防するため、台所をあずかる婦人に、正しい栄養知識を身につけてもらうための講義・実習教室を開催します。

期間 4月~63年3月

毎月第1金曜日

時間 午前10時~午後1時

場所 健康管理センター(予定)

参加料 1000円(実習費)

定員 30人

講師 福田秀子(産業保健所)

栄養士

申込方法 はがきに住所・氏名・年齢・電話番号を記入し、3月25日までに市衛生課に申し込みください。(市衛生課)

技能士通信訓練

受講生

訓練科(1級) 機械加工科・仕上げ科・板金科・配管科・機械製図科・建築大工科(2級) 前記1級の科目のほか、鉄工科・塗装科・印刷科・その他12科
受験資格 実務経験があればだれでも受講できます。(ただし、1級については、1級技能検定受験資格者、または、1年後にその資格を得られる人)

受講料(1年間)

1級 8000円

2級 6000円

訓練期間 標準1年間(いつでも受け付けます)

特典 修了者には受講した訓練科の学科試験が免除されます。

問い合わせ先

〒806 北九州市八幡西区六

生3丁目5番1号

八幡技能開発センター

☎093(641) 4906

通信制課程

生徒募集

学校 県立修徳館高校
学校所在地 福岡市早良区西
新6丁目1の10
☎(81) 3822

募集人員 昼間普通科50人

入学願書受付 3月28日(出)

4月7日(内)毎日9時~16時

検査および合否決定

入学願書受付と同時に面接と書類審査で合否を決定

定時制生徒

補充募集

働きながら学ぶ生徒を募集します。

募集人員 普通科1年若干名

出願資格 中学を卒業した人、

および中学卒業程度の学力

があると認められた人(年齢性別を問いません)

出願書類 (1)入学願書(志願

先高校で交付) (2)調査書

(出身中学で作成したもの)

(3)選考料(300円の県証紙)

出願締め切り 3月24日(内)まで

さわやか君

宗 西村



学力検査日時 3月25日(水)
午前9時30分から
検査科目 国語・数学・社会
理科・英語と面接
合格発表 3月27日
※くわしいことは、筑紫ヶ丘
高校(501-4061) 筑紫中
央高校(501-5479)へ。

講習会

建築士事務所の 管理講習会

対象者 管理建築士および建
築士事務所の管理的業務
をしている建築士。
※ 特に昭和62年度中に新規
登録または登録更新予定の
建築士事務所の管理建築士
はぜひ受講してください。

日時 3月25日(水)

午前9時20分～午後5時
場所 福岡商工会議所(福岡
市博多区博多駅前2丁目)
申込先 福岡県建築事務所協
会 ☎(昭) 7673

婦人のための 技術講習会

福岡県婦人就業援助センタ ーでは、長く職場を離れてい て再就職を希望される人や就 職したことのない人を対象と して、「経理事務」の技術講 習会を開催します。

講習期間 4月13日(印)～6月
3日(水)のうち21日間
(原則として毎週月・水
・金曜日)
受講時間 は1日5時間
(午前10時～午後4時)

受講時間 は1日5時間
(午前10時～午後4時)

講習会場 県婦人就業援助セ
ンター

講習内容 経理事務(簿記・
接遇など)

受講料 無料(ただし、教材
費は自己負担)

定員 30人

受付期間 3月18日～20日

受付時間 午前9時～12時
午後1時～5時

申込方法 県婦人就業援助セ
ンターまで電話で申し込
んでください。

☎(昭) 2438



猟銃等経験者講習会

猟銃などを所持している人
を対象に講習会を開催します。
日時 3月18日(水) 午後1時
場所 筑紫野警察署 会議室
対象者 62年6月までに講習
修了証明書の有効期限が
切れる人。

受講手続き 写真1枚をそえ
て、3月12日までに筑紫
野警察署保安係に申し込
んでください。

受講手数料 1500円
(印かん持参のこと)

問い合わせ先 筑紫野警察署
保安係 ☎(昭) 3133

1 内線254
※ 駐車場がありませんので
マイカーでの来署はご遠慮
ください。

その他

臨時職員の 登録受け付け

市では、昭和62年度の臨時
職員を希望される人の登録受
け付けを行います。

職種 保母・調理員・事務補
助員・文化財発掘作業員

受け付け 随時

申込方法 所定の履歴書(総
務課および東支所で交付)
に必要事項を記入の上、
総務課(文化財発掘作業
員は社会教育課)まで提
出してください。

※ なお、詳しくは総務課
(文化財発掘作業員は社会
教育課)に問い合わせくだ
さい。

人権相談

特設人権相談所を開設しま
す。人権問題や法律問題でお
困りの人は、気軽に相談く
ださい。

日時 3月13日(金)

午前10時～午後3時

場所 市文化会館 学習室1
相談員 春日市人権擁護委員
福岡法務局職員
(市企画秘書課)



3月のこよみ

4月1日から

夜間収集に

変わります

(家庭)のみ

収集日—今までとおし

ごみ出し—収集日の前日

夜10時まで

市の人口

総人口 78,303人
 男 38,910人
 女 39,393人
 前月比 +27人
 前年同月比 +1,956人
 世帯数 26,413世帯
 (2月1日現在)

今月は納期です

国民年金保険料.....3月分
 市営住宅使用料.....3月分
 保育所保護者負担金...3月分

散歩道

3月は、入学試験、卒業式合格発表と、受験生のいる家庭はもうしばらく緊張が続きます。ホント大変ですね。また、地域、学校等では新しい年度にむかっけての役員決めでにぎわいます。くじ引き

やジャンケンによって役が決まることがあると聞く、ひとつジャンケンの練習でもやったらどうだろうか？
 「後天性免疫不全症候群」という長たらしい名前の病気が日本へも上陸しました。
 みなさん！
 お気をつけて！

(正)

1(日)	第23回春日市会長杯バレーボール大会(市民スポーツセンター)	
2(月)	消費生活相談10:00~15:00(市役所本庁) 可燃物大ごみ収集日 市民健康相談10:00~15:00(衛生課) 住宅相談10:00~15:00(市役所本庁ロビー)	
3(火)		可燃物大ごみ収集日
4(水)		
5(木)	消費生活相談10:00~15:00(市役所本庁)	
6(金)	母子手帳交付9:15~9:30(健康管理センター) 不用犬引取り日9:40まで 妊婦教室(1回目)13:30~15:30(健康管理センター)	(衛生課)
7(土)	星座教室18:30~20:30(児童センター)	可燃物大ごみ収集日
8(日)	第10回市長杯卓球大会(市民スポーツセンター)	
9(月)	消費生活相談10:00~15:00(市役所本庁)	
10(火)	1歳6か月児健診(昭和60年8月生まれ対象)13:45~14:45(文化会館)	
11(水)		
12(木)	住宅相談10:00~15:00(市役所本庁ロビー) 消費生活相談10:00~15:00(市役所本庁)	
13(金)	母子手帳交付9:15~9:30(健康管理センター) 不用犬引取り日9:40まで 妊婦教室(2回目)13:30~15:30(健康管理センター)	(衛生課)
14(土)	県議立候補予定者説明会 13:30~(市役所E会議室)	
15(日)	「家庭の日」映写会(市文化会館)	
16(月)	消費生活相談10:00~15:00(市役所本庁)	
17(火)		
18(水)	乳児健診(昭和61年11月生まれ対象)13:30~14:30(文化会館)	
19(木)	消費生活相談10:00~15:00(市役所本庁)	
20(金)	母子手帳交付9:15~9:30(健康管理センター) 不用犬引取り日9:40まで 妊婦教室(3回目)13:30~15:30(健康管理センター)	(衛生課)
21(土)	春分の日 市長・市議立候補予定者説明会 10:00~(市役所大会議室)	
22(日)	第9回小中学生バドミントン大会(市民スポーツセンター)	
23(月)	住宅相談10:00~15:00(市役所本庁ロビー) 消費生活相談10:00~15:00 知事選挙告示日 不在者投票開始(市役所本庁)	
24(火)	乳幼児と母の健康相談13:30~15:00(健康管理センター)	
25(水)	3歳児健診(昭和59年2月生まれ対象)13:20~14:10(文化会館)	
26(木)	消費生活相談10:00~15:00(市役所本庁)	
27(金)	母子手帳交付9:15~9:30(健康管理センター) 不用犬引取り日9:40まで (衛生課)	
28(土)		
29(日)		
30(月)	消費生活相談10:00~15:00(市役所本庁)	
31(火)		