

市報



春日市

春日市報

健康と文化の
公園都市

春日

63年

8月1日号

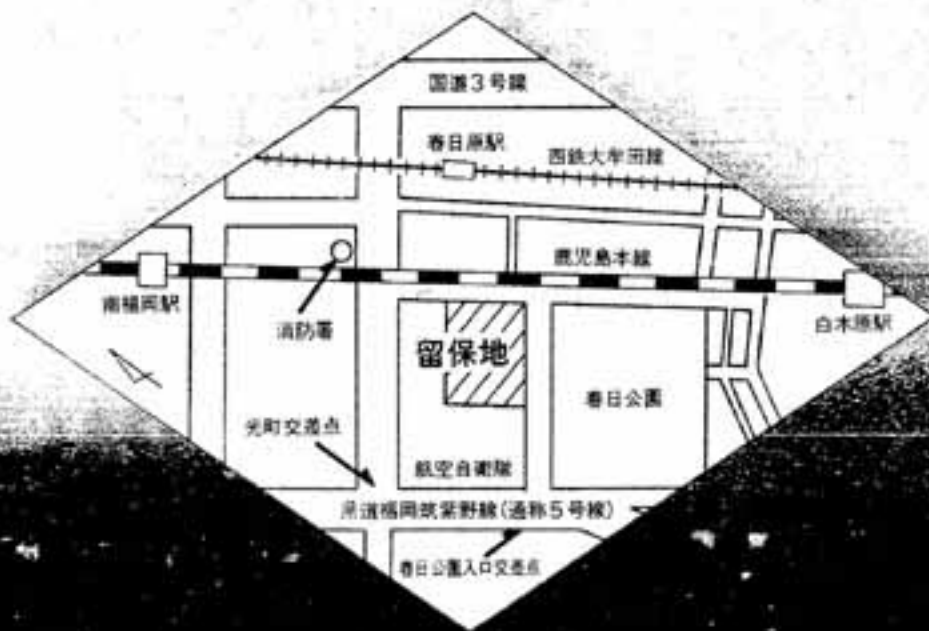

新庁舎の位置が決定!!

市役所の新しい庁舎は、何処に建設が適当であるか？
 今年の夏に決まらねばならぬと、春日市の庁舎位置
 問題について、市議会特別委員会特別委員会は、
 6月29日市議会からの報告を受けて審議の結
 果、旧米原基地跡地が良好との結論を出し
 ました。

更に6月29日の本会議において、庁舎の建
 設費額についての本議がなされました。

市は60年4月市議会議員選挙や市民の代表で構
 成された新庁舎位置選考協議会を設置、移住
 新築先を決定し、市議会特別委員会4月、6月所
 の議程から日本軍基地跡地が最適との答申
 をしてまいりました。

この基地跡地は春日市原町3丁目の国所
 有(文藝館)の区域内であり、留保地と呼ば
 れる空地です。今後、その留保地を払い下
 げして順次、要望してまいりたいこととなります。



ソフトボール投げで金メダル

― 県身体障害者体育大会 ―

第26回福岡県・福岡市身体障害者体育大会が5月15日(日)、福岡市平和台陸上競技場と福岡市身体障害者スポーツセンターで行われました。小雨の降るあいにくの天候でしたが、春日市から出場した8名の選手は、全員が3位以内にはいる健闘ぶりでした。また、ソフトボール投げ(片下肢完全障害)で金メダルを取った選手は、10月に京都府で開催される第24回全国身体障害者スポーツ大会に、県代表として出場することになりま

した。

昭和65年の秋に「とびうめ国体」が開かれますが、その後第26回全国身体障害者スポーツ大会が福岡県で行われます。愛称・スローガンも決まり、県では大会に向けて準備を進めています。

【愛称】

ときめきの
とびうめ大会

【作者】春日市 13歳

【スローガン】

ふりむくな
ちからの限り 飛び立とう

【作者】天城市 35歳

遠くまで歩きまわろう

(泉東区・若泉会)

泉東区のご婦人方のサークル「若泉会」(佐伯幸子会長、30人)を取材しました。

今回はたまたま空き缶ひろいということ、朝の9時30分になると、会員の皆さんが若泉会のネーム入りのTシャツを着て集まってこられ、さっそく町内に散らばり、空き缶を回収されました。

この会の会長の佐伯さんに

話を聞いてみると、本来は、町内のご婦人方の仲間づくりと健康づくりが目的で、毎月1回、全員で油山、四王寺山など遠くまで歩きます。このほか、年3回の廃品回収や七宝焼の勉強会などを行っています。地区の行事のお手伝いも積極的にやっています」とのことでした。

ちなみに、年会費は1人1

000円で、3回の廃品回収の収益金とをあわせて、運営費にあてておられるそうです。若泉会のみますますのご発展を祈ります。



少なくてよかったネ

オヤツ！ 変だぞ

(桜ヶ丘区・モチの木)

桜ヶ丘7丁目にある桜ヶ丘緑地(桜ヶ丘グラウンド)に、何と上の枝と下の枝を、丸太でつないだような枝をもったモチの木があります。

その木を見ながら元区長の武末政利さんが「昭和58年に春日公園(米軍基地)から、緑地のシンボルとして運んで



変わった枝だナ

来たとです。朝夕、近所の人々が水をやり大切に育てたおかげで、今では8メートルの大木になりました」となつかしげに話してくれました。

子どもたちの格好の遊び場となり、暑い日には影をつくり、憩いの場を提供しています。

市広報レポーター

田中 美子

なるほどサ KASUGA

問1 町村制施行により、春日村になったのはいつですか？

- ① 明治22年
- ② 大正2年
- ③ 昭和2年

問2 いくつの村が合併し、春日村になったのですか？

- ① 3か村
- ② 5か村
- ③ 7か村

問3 春日村から春日町になったのはいつですか？

- ① 昭和8年
- ② 昭和18年
- ③ 昭和28年

問4 春日町から春日市になったのはいつですか？

- ① 昭和37年
- ② 昭和47年
- ③ 昭和57年

問5 春日市になった時の人口は何万人台だったのか？

- ① 4万人台

- ② 6万人台
- ③ 8万人台

応募方法 はがきにクイズの答え、住所、氏名、年齢、(学年)、電話番号を記入し、下記までお送りください。

あて先

〒816 春日市大字下白水634-1
春日市役所 企画広報課

締め切り日 8月20日(当日到着分まで有効)

賞品・当選発表 全問正解者の中から抽選のうえ、5名様に図書券(1,000円)を差し上げます。なお、賞品の発送をもって発表にかえさせていただきます。

前回の答え(7月1日号)

- 問1 ③うめ
- 問2 ②ゆり
- 問3 ①つつじ
- 問4 ①なぎ
- 問5 ①うぐいす

剣聖旗争奪

少年剣道大会

6/5 市スポーツセンター

個人戦

- 小学生男子(低学年)
 - 優勝 松井(栄心館)
 - 準優勝 隈元(春日光龍会)
- 小学生男子(高学年)
 - 優勝 的野(春日原)
 - 準優勝 上野(大野南)
- 中学生男子
 - 優勝 菊地(心聖会)
 - 準優勝 山本(春日原)

団体戦

- 小学生
 - 優勝 春日誠和会A
 - 準優勝 春日光龍会A
- 中学生
 - 優勝 大野北
 - 準優勝 日拝の里A

- 小学生女子
 - 優勝 本間(心聖会)
 - 準優勝 甲斐(太宰府剣竜)
- 中学生女子
 - 優勝 古岡(早野)
 - 準優勝 坂元(春日原)

有段を目指して

詰将
出題 本因坊 武宮正樹
白先コウ・6手まで
●ヒント…捨て駒を使って3分で2勝、1分で初段。

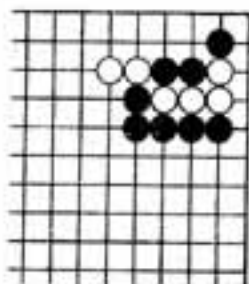

碁行
出題 八段 北村昌男
●ヒント…広い所に出しては、つかまりません。6分で2勝、3分で初段。

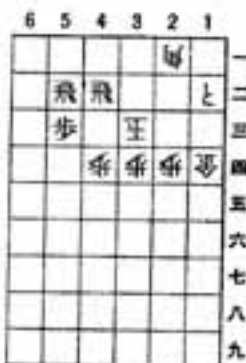

(答えは7ページ)

自然を汚す 大きな原因

“生活雑排水” 見直そう

水は、私たちの毎日の生活に欠くことのできないものです。また、きれいな川や青く澄んだ海などは、私たちの心に安らぎと潤いを与えてくれます。

川や海を汚す原因は、これまでは主に工場などからの排水でしたが、法律などによる排水水質の規制によってかなり改善されてきました。しかし、いまだに私たちの家庭から出る炊事・洗濯や風呂などの生活雑排水は、川や海を汚す大きな原因となっています。

水を汚さないために、生活雑排水の中に含まれる汚れのものを減らす工夫と気配りを忘れずに、環境保全に心がけましょう。

生活雑排水の汚れの内訳

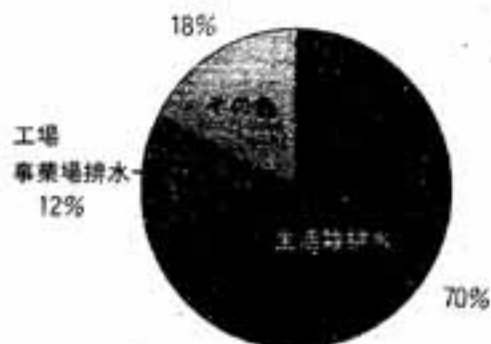
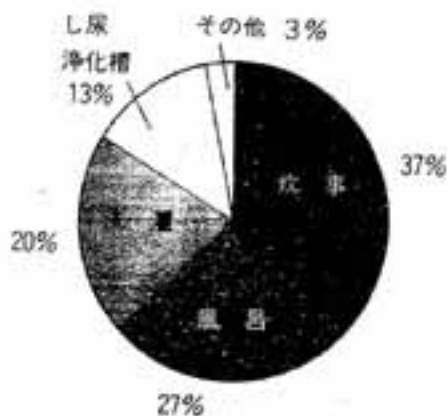

川や海の汚れ（有機物）の原因
（博多湾流域の場合）

炊事、洗濯、入浴後などこんな点に気をつけて

— 炊事 —

★流し台には目の細かい網を備え、調理くずや食べ残しは排水管に流さず、水を切ってゴミとして出しましょう。



★汚れのひどい食器類は、まず紙でふき取ってから洗いましょう。

★使い古しの天ぷら油はそのまま流さず、古新聞紙などに吸い込ませてゴミとして出しましょう。

★飲みものの残りをひやみに捨てないようにしましょう。

— 洗濯 —

★リンを含まない洗剤（石



けんまたは無リン合成洗剤)を使いましょう。

★洗剤の量は、目分量ではなく正しく量り、使い過ぎないように注意しましょう。洗剤は一定量以上に濃くしても洗浄力は変わりません。使い過ぎた分は無駄ですし、環境を汚染することになります。

— ふろ —

★残り湯のせめて半分くらいは洗濯や掃除、まき水などに使いましょう。川や海の水

— その他 —

質を守るだけでなく、節水にも役立ちます。

★ゴミや空き缶、空きびんを川や海に捨てないようにしましょう。ドライブや行楽地でのゴミは持ち帰ってください。



★浄化槽やためますは、定期的に清掃するなど適正な管理をしましょう。

歳時記

「氷」という文字に、涼し気な波などをあしらった「氷旗」が店先につるされているのは、まさに夏の風物詩です。

その氷旗を見て、子供たちが「あつ、フラッペの店がある」と言っているのを見かけました。かき氷は、現代っ子にとってアイス・フラッペなのです。

フラッペとは、かき氷にリキュールをかけたり、果物などを飾ったものをいうようです。たしかにその店では、発泡スチロールの器にかき氷を入れ、派手な色の清涼飲料をかけたフラッペを売っていました。ストローの先が開いた



かき氷

て、スプーンのようになったもので食べるのです。夏に氷を珍重して食べたのは昔からのことです。日本書紀にも、地面を掘って氷を保存したことが載っており、削氷（けずりひ）は、宴席の献立として出されていたようです。

保存した天然氷を使った氷水の店は明治のはじめころからあり、人工氷が出回りました。それが今では、氷は家庭の冷蔵庫で作られるようになり、電気かき氷器は、お中元の品としても人気があります。

レットロ（懐古）ブームで氷旗をよく見かけますが、氷も世につれて変わっているのです。ところで、夏は冷たいものの食べ過ぎや食中毒の多い季節。八月の第一月曜日から一週間（今年八月一日から七日まで）は、食品衛生監視員の監視活動が強化され、また、食品衛生思想普及のための行事が各地で開催されます。

かすが健康まつり

9/18 文化会館、スポーツセンター他

遊びにおいでよ!

お元気ですか?

健康課

コーナー



第2回かすが健康まつりを行います。
皆さん、お誘い合わせのうえ、ご来場くだ
さい。

日時 9月18日(日)

場所 文化会館、スポーツセンター、勤労
青少年ホーム。

なお、胃がん検診、子宮がん検診、乳がん
検診、体力測定、親と子の料理教室、家庭看
護法講習、超音波による胆石検査については、
往復はがきによる予約制です。

希望者は、住所、氏名、年齢、電話番号と
参加希望の項目を記入し申し込んでください。
締め切り 8月20日(出)
申込先 〒578 春日市大字下白水4の1
市健康課

☆印は予約制

☆胃がん検診	定員100人 受付9:00~11:00(予約制)	個人負担 1,200円
☆子宮がん検診	定員150人 受付9:30~11:00(予約制)	// 1,000円
☆乳がん検診	定員100人 受付9:30~11:00(予約制)	// 800円
大腸がん検診	当日会場で申し込み受け付け。受付9:00~15:00	// 1,000円
健康相談コーナー	専門医師による健康相談。超音波胆石検査 定員30人(予約制)、心電図実施。	
歯科相談コーナー	虫歯チェック、歯科相談。	
薬剤相談コーナー	薬草の展示と漢方薬の作り方、薬の相談。	
栄養相談コーナー	栄養コンピューターによる栄養診断、栄養指導。	
☆体力測定コーナー	自転車エルゴメーター、心電図、運動処方など…。定員100人(予約制)	
食進会コーナー	減塩食の展示、試食。	
☆親と子の料理教室	ポーズを作ります。定員36組(予約制)	
☆家庭看護法講習	日赤家庭看護教師による介護法講習と介護用品展示。定員30人(予約制)	
血液検査	先着150人まで。13項目を検査します。	
TNCマンガ大会	「ドラゴンボール」「ついでにとんちんかん」「のらくろくん」	
音楽会		
講演	「こころの健康」篠栗南蔵院住職 林 覚乗 氏	
親子おりがみ教室	親子でおりがみしませんか。	
人形劇	楽しい人形劇があるよ。	
エアロビクス	Let's Dance!! みんないっしょに踊ろう。	
ふれあいバザール	低農薬野菜即売、手作り小物、ぜんざい、やきそばなど	



君がわさ

西村 宗



「ハエト、君はもう帰るかい？」
「まだだよ、まだだよ。」
「もう帰るかい？」
「まだだよ、まだだよ。」
「もう帰るかい？」
「まだだよ、まだだよ。」
「もう帰るかい？」
「まだだよ、まだだよ。」

「ハエト、君はもう帰るかい？」
「まだだよ、まだだよ。」
「もう帰るかい？」
「まだだよ、まだだよ。」
「もう帰るかい？」
「まだだよ、まだだよ。」
「もう帰るかい？」
「まだだよ、まだだよ。」

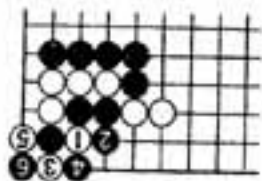

昭和65年に福岡県で第45回国民体育大会とびうめ国体」が、42年ぶりに行われます。本市ではサッカー競技（成年男子）を担当するため、昭和62年6月1日付で総務部に国体室を新設しました。65年の国体およびその前年に行われるリハーサル大会（第25回社会人サッカー選手権大会）を成功させるため、現在7人のスタッフで準備に取り組んで

総務部

国体室です

具体的には、全国から来られる選手・役員宿泊と輸送、サッカー競技の運営、式典の企画運営および市民参加の方法などを検討しています。全国から来られた関係者の皆さんが、本市でサッカー競技ができて、ほんとうに良かったと思われようにするため、業務にはげんでいます。国体に関してご意見などがありましたら、気軽に電話していただくか、または直接お立ち寄りください。

用地課は、用地係と地理係の2係で、職員は12人です。用地係は、主な業務としてとびうめ国体でサッカー会場となる白水大池公園や、将来福岡市とを結ぶ大動脈となる長浜太宰府線などの公共事業用地の買収をはじめ、私

市役所

ご存知です課

①



整備が進むサッカー会場

建設部

用地課です

道の寄付受け入れや市有地の売却なども行っています。また、本年度からは総合的な国土利用、乱開発防止ならびに地価の高騰を抑えることを目的とした国土利用計画法（63年4月1日から市の北部・東部一帯が監視区域に指定）に関する仕事も担当しています。皆さんの大切な財産である土地の台帳および字図の保管、整備を行っているのが地理係です。

主な仕事は、台帳および字図の閲覧、町名地番変更、道路・水路や公共用地に隣接している個人の土地との境界を測量したり立ち会ったりすることです。土地を売買したり分筆したりするとき、または家を建てたり塀を造ったりするときには、地理係に境界立ち会いの申請をしてください。また、本市は福岡市のベッドタウンとして、昭和30年代後半から小規模な住宅開発が行われ、造成時の団地名を通称名として使っており、公称名（土地の地番）と2つの使い分けをしている状態です。土地についても、「大字」が付いたり、地番も4〜7けたの数字になるところがあり、また地番が順序よくならない所もあります。これらを解消し、土地と住所の表示を同じにするための事業として、町名地番変更の仕事をしています。



白水清佐衛門權安 (中)

白水清左衛門は寛永四年(一六一七)と寛文四年(一六六四)に春日大明神の神殿を再建しています。再建に当たっては黒田家より材料寄附の言い伝えがありますが、再建が度々くり返されている所から当時は茅葺の簡素な社殿であったかと考えられます。

元禄五年(一六九二)第三代領主黒田一貫は神田一段を寄進し、同九年には境内を広げ、社地を引き上げ、神殿拝殿を新築、遷座の大札を行っています。これが現在の社殿ですが、棟札は右下の通り元禄十五年、第四代一利によつて記されています。

棟札に「邑衆ヲシテ之ヲ攻ラ令ム」とあるように造営の実際は村民に任せられています。一利が宝永七年(一七一

筑前州那珂郡春日四所社一字以元禄壬午仲秋五日告成

看督 松田弥兵衛 重次 高原又四郎
本州世臣黒田源左衛門一利 令邑衆攻之

社務 藤野出雲 小工 川崎作太夫

○に寄進した石門(現在の「大鳥居」にも「邑民力役」の刻銘があり、代々の領主は氏子の意を重んじて復興の事業を分担せしめるといふ配慮がうかがわれます。

「大明神記録」に「此時明神の御社を再建し石門を樹立し若宮の御座しろをも再興せん事の志の深きは此邑の村長久八郎といふ者なり。久八郎の曾祖父は彼光之君をかしつき奉りし清左衛門なり。其清左衛門が先祖を尋ねるに筑前中納言秀秋卿の家臣に齊藤左馬といひし者なり。秀秋卿御退去の後那珂郡白水村に住して農業を営みし故在名とせしか。故あつて白水村を去つて春日邑に至り又農耕を業とす。その子新左衛門伯林、清左衛門相續いて村長たり。中にも清左衛門は殊に明神を深く崇みたり。(略)清左衛門が

「春日神社御記録」(湯妻甘藏著)には、永享十二年(一四四〇)春日神社末社若宮八幡宮遺立についての藤原次郎左衛門の意趣書の写しがあり、「右文書に藤原次郎左衛門尉種清とあり、白水清左門尉種安の祖先なり。白水氏もとは齊藤を氏とする藤原也」とあります。(つづく)

郷土史研究会 黒木康友



黒田一利寄進の石門

(春日神社)

老齢福祉年金の

定時届は

最寄りの会場で

昭和63年度の老齢福祉年金の定時届を次の日程で受け付けますので、最寄りの会場で届け出てください。

(持ってくるもの)

- ①印かん(年金証書に押印しているもの)
 - ②福祉年金証書(みどり色の証書)
 - ③福祉年金の他に公的年金を受けている人はその公的年金証書
 - ④健康保険証
- ⑤63年1月2日以降、春日市に転入された人は、前住所地での63年度所得証明書(本人、配偶者、扶養義務者分)
- ⑥お知らせのながき
なお、8月11日(木)から年金が支払われますので8月16日(水)までに受け取られて、定時届を済ませてください。
- 受付日を過ぎて届け出をさされますと、11月の年金受け取りが遅れる場合があります。前年度(62年度)が、所得制限により支給停止となっている人も、必ず届け出てください。(国保年金課年金係)

受付日	会場	時間
8月17日(木)	春日原公民館	9:00~9:40
	春日公民館	10:00~10:40
	松ヶ丘公民館	11:00~11:15
	須玖北公民館	14:00~14:40
	下白水公民館	15:00~15:40
	宝町公民館	16:00~16:30
18日(木)	上白水公民館	9:00~9:40
	桜ヶ丘公民館	10:00~10:40
	小倉公民館	11:00~11:30
	千歳町公民館	14:00~14:40
	紅葉ヶ丘公民館	15:00~15:40
	若葉台西公民館	16:00~16:15
19日(金)	市役所国保年金課年金係窓口	9:00~11:30

冒険丸8月のスケジュール

日	月	火	水	木	金	土
1	休館日	2	冒険丸3 アリス アソボ	母と子4 の遊び	冒険丸5 アリス アソボ	冒険丸6 キネス
7	休館日	8	9 スケート 教室	冒険丸10 アリス アソボ	母と子11 の遊び	13
14	休館日	15	16 音楽 教室	17	母と子18 の遊び	19
21	休館日	22	23	24	母と子25 の遊び	26 星座 教室
28	休館日	29	30	31		

楽しい夏休みをすごしていますか？
冒険丸では、ローラースケート場が新
しくなって滑りやすくなりました。今
月はスケート教室も予定していますか
ら、ぜひ遊びに来てください。

電氣シマナー ☎(573)2431
(8/3~8/12 冒険丸プールでアソボ)

水に親しむ遊びを通して親子でスキ
ンシップを。▽11時~12時 20組

(8/9 ローラースケート教室)
新しいスケート場で、ゲームをしな
がら正しい滑り方を指導します。

▽午後1時~3時 50人
(8/21 納涼映画祭)

冒険丸の屋上デッキで、星をながめ
ながらコワイ映画を見よう！暗やみ
ゲームもたくさん。▽午後7時~9時
(8/26 星座教室)

星座シアターを見てから、天体望遠
鏡で「夏の星座」と「土星」を観察し
ます。▽午後7時~9時 50人

光町児童館 ☎(501)7014
(8/13 児童館まつり)
(8/28 なつやすみ工作教室)

ごみ・し尿の 盆休み

お盆のごみ、し尿の収集休
みは、下表のとおりです。
自分たちの町内の収集日を
確かめて、ごみを出し忘れ
たり、便そうがいっぱいにな
ったりしないよう注意しまし
よう。

なお、不燃物置場には決め
られた日以外は、絶対に不燃
物を出さないでください。
ごみは「家庭ごみの正しい
出し方」をよく読んで出すよ
うにしましょう。

(市生活環境課)

8月	ごみ	し尿
12日(金)	○	○
13日(土)	休み	○
14日(日)	休み	休み
15日(月)	休み	休み
16日(火)	休み	休み
17日(水)	○	○

※ ごみ出しは、○印のついてい
る日の前日の午後10時までにお
願いします。

野犬の捕獲お休みします

期間 8月10日(水)~15日(月)

昭和63年4月以降、犬の登
録と狂犬病予防注射を受けて
いない犬を飼っている人は、
最寄りの動物病院で必ず受け
させてください。

犬の放し飼いは、他の市民
の人に迷惑をかけます。法律
でも禁止されていますので、
犬の放し飼いはやめましょう。

また、犬にとって散歩は必
要ですが、フンの始末はでき
ない合先

ていますか？飼主の責任と
して、必ず持ち帰らましょ
う。きれいな街づくりのため
も、皆さんのご協力をお願
いします。



○市生活環境課
○気象保健所衛生課
☎(573)2521

お知らせ

でんわ

○市役所・教育委員会	501-1131
○市役所東支所	581-1257
○スポーツセンター	571-3234
○老人福祉センター (ナギの本苑)	595-0513
○シルバー人材センター	574-5120
○児童センター	573-2431
○光町児童館	501-7014
○文化会館	501-5005
○中央公民館	581-1211
○春日那珂川水道企業団	571-7001
○春日大野消防署	571-1191
○シティ情報かすが	501-3355
○ヤングテレホン	582-7830
○市営春日原駐車場	502-9877

身障者の集団見合い

県社会福祉センター

身体障害者の集団見合いが行われます。参加を希望される人は、8月18日(木)までに申し込んでください。

日時 8月28日(日)
午前10時30分から

場所 福岡市中央区六本松1丁目2の22 県社会福祉センター4階

参加費 500円

受付時間 午前9時～午後3時(土曜日は正午まで)

申込方法 次のものをそろえて本人が直接申し込む。

▽住民票1通(再婚者は戸籍簿本と住民票各1通)

▽写真2枚

▽身体障害者手帳

申込先 福岡県身体障害者結婚相談所

☎(51) 3239

就職ガイダンス

8/8 電気ホール

福岡県・人材協では、大学、短大、高専を卒業される人を対象に、「就職ガイダンス」を開きます。

ふるってご参加ください。

参加者には、大卒者求人一覽表を無料で配布します。

日時 8月8日(日)
午後1時30分～4時

お問い合わせ先

○福岡字生職業センター
☎(74) 1556

○福岡県雇用対策協会
☎(51) 1655

市民テニス大会

第3回 あんどん祭り

日時 8月21日(日)
午前8時30分 受付
(雨天の場合中止)
福岡春日日ローンテニスクラブ

会場 ミックスダブルス

試合形式 トーナメント方式

参加資格 春日市内に住んでいる人、または市内の事業所に勤務している人。

参加料 1ペア2,000円

申込先 〒816 春日市春日7丁目48 福岡春日日ローンテニスクラブ

☎(50) 6877

申込方法 はがきに住所、氏名、年齢、勤務先を記入し、申し込む。

申し込み締め切り日 8月10日(木) 必着



場所 電気ホール
福岡市中央区渡辺通2丁目1-82

気軽にご利用を

総合情報センター

県は、県民の皆さんが必要とする県政に関する情報を皆さんの請求によって公開する情報公開制度を、昭和61年9月1日から実施しています。

このため、情報公開を総合的に推進する窓口として、県庁舎1階に県民情報センター

お問い合わせ先

☎(51) 1111
内線 2451



精選送りの集積所

市役所東別館横

お盆の精選送りの集積所を次のとおり設けます。



無料相談

＜家庭児童相談＞◆毎週月～金曜日
◆10時～16時◆市役所福祉事務所

＜消費生活相談＞◆毎週月・木曜日
◆10時～15時◆市役所西別館相談室

＜健康相談＞◆第1月曜日◆10時～15時◆市役所健康課

＜住宅相談＞◆毎月2のつく日◆10時～15時(土曜日は12時30分まで)
◆市役所本庁ロビー

＜心配ごと相談＞◆毎週水曜日◆10時～15時◆春日市社会福祉センター4階

☎ (581) 7225

休日・夜間当番医

問い合わせ先

春日大野消防署

☎ (571) 1191

県救急医療情報センター

☎ (471) 0099

8月の水道修理当番店

筑紫商会

☎ (581) 6155

道路などの漏水修理は春日那珂川水道企業団までご連絡ください。

☎ (571) 7001

原爆死没者の追悼と平和祈念に黙とうを

8月6日・8月9日

広島市長および長崎市長から、全世界に向け、核戦争の悲惨さと核兵器の廃絶を強く訴える「平和宣言」が行われています。

広島市と長崎市に原爆が投下された日には、原爆死没者のめい福と世界恒久平和の確立を祈念するため、サイレンを合図に1分間の黙とうを捧げますので、市民のみなさんご協力をお願いします。

黙とう日

○8月6日(土)午前8時15分
○8月9日(火)午前11時2分

健康テレホンサービス

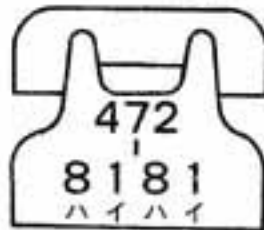

電話を通して健康をおとどけます。

8月のテーマ

- ① 前立腺について
- ② ムシ歯でなくても水がしみる?
- ③ 子どもと日射病



- ④ ポケ老人と介護
- ⑤ 妊娠とくすり
- ⑥ コレステロールのおはなし

空家入居者を

住宅・都市整備公団

募集戸数 香椎・荒江・若久・長住団地ほか44団地

募集期間 8月1日～10日
抽選日 8月25日(木)
申込・問い合わせ先
住宅・都市整備公団
九州支社 募集課

☎ (77) 4111

サマー・コンサート

福教大吹奏楽部

日時 8月5日(金)

午後6時 開演

場所 福岡郵便貯金ホール

入場料 400円(前売300円)

※ チケットは岩田屋、福岡ビルなどのプレイガイドで販売しています。

曲目 オセロ(A・リード)、

成功させよう

昭和65年



とびうめ国体

シンボルマーク

歌劇「サムソンとデリラ」より「パツカナール」(サン・サランス)ほか



食品衛生週間
(8月1日～7日)



8月のこよみ



市の人口	
総人口	81,585人
男	40,412人
女	41,173人
前月比	219人
前年同月比	+2,200人
世帯数	27,805世帯
	(7月1日現在)
今月は納期です	
市・県民税	第2期
国民健康保険税	第3期
国民年金保険料	8月分

1(月)	1日人間ドック8:00-16:00(申込制)	可燃粗大ゴミ収集日
2(火)	乳・子宮がん検診9:30-10:30(日の出町公民館)	
3(水)	1日人間ドック8:00-16:00(申込制)	
4(木)	乳・子宮がん検診9:30-10:30(瑞秋小学校)	
5(金)	乳・子宮がん検診 9:30-10:30, 13:30-14:30(スポーツセンター)	母子手帳交付受付9:15-9:30(文化会館) 不用大引取り日 妊婦教室(1回目)13:30-15:30(文化会館) 9:40まで(生活環境課)
6(土)		
7(日)	第10回子ども会対抗バレーボール大会(スポーツセンター)	
8(月)	乳・子宮がん検診9:30-10:30(千歳町公民館)	
9(火)	乳・子宮がん検診9:30-10:30(春日東小学校) 1歳6か月児健診(昭和62年1月生まれ対象)13:45-14:45(文化会館)	
10(水)		
11(木)		
12(金)	乳・子宮がん検診 9:30-10:30(春日原小学校)	母子手帳交付受付9:15-9:30(文化会館) 不用大引取り日 妊婦教室(2回目)13:30-15:30(文化会館) 9:40まで(生活環境課)
13(土)		
14(日)		
15(月)		
16(火)	乳・子宮がん検診9:30-10:30(春日小学校)	1日人間ドック 8:00-16:00(申込制)
17(水)	乳児健診(昭和63年4月生まれ対象)13:30-14:30(文化会館) 夏季ゲートボール大会(スポーツセンター)	
18(木)	乳・子宮がん検診9:30-10:30(春日西小学校)	
19(金)	乳・子宮がん検診 9:30-10:30, 13:30-14:30(スポーツセンター)	母子手帳交付受付9:15-9:30(文化会館) 不用大引取り日 妊婦教室(3回目)13:30-15:30(文化会館) 9:40まで(生活環境課)
20(土)	第12回春日あんどん祭り	
21(日)	家庭の日	
22(月)		
23(火)	乳・子宮がん検診9:30-10:30(上白水公民館) 乳幼児と母の健康相談13:30-15:00(文化会館)	
24(水)	3歳児健診(昭和60年7月生まれ対象)13:20-14:10(文化会館)	
25(木)	乳・子宮がん検診9:30-10:30(松ヶ丘公民館)	
26(金)	母子手帳交付受付9:15-9:30(文化会館)	不用大引取り日 9:40まで(生活環境課)
27(土)		
28(日)	第8回筑紫支部空手道大会(スポーツセンター)	
29(月)	乳・子宮がん検診9:30-10:30(春日南小学校)	
30(火)	乳・子宮がん検診9:30-10:30(天神山小学校)	
31(水)		

散歩道

— 話すことは
生きること —

人間、一人では生きてゆけない。人間の社会は複雑で、いろんな人間関係で成り立っている。これを支えているのが話し方です。話し方というこ

とは、相手があるからであり、自分の言いたいことを聞いてもらいたいのからです。誰にも話しかけず、誰からも話しかけられないことは寂しいことです。寂しいだけではなく、それはもう生きていけないという事です。話し合える友だちを積極的に作りましょう。

(正)