



# かすか

平成2年 10月7日号  
NO.454

春日市役所 〒816 春日市大字下白水134番地の1 TEL(091)11131

発行・編集 春日市役所企画広報課

## イベントプログラム

司会/徳永 玲子  
あべやすみ

10月20日(土)

13:00-オープニングセレモニー

13:30-アンパンマンショー

14:15-幼稚園児・小学生演奏  
バトン演技

15:30-アンパンマンショー

16:15-アマチュアバンド  
コンサート

18:00-劇団テアトルハカタ  
ステージショー

10月21日(日)

13:00-アマチュアバンド  
コンサート

16:00-国体出陣式

16:30-イルカコンサート

### <広場でのイベント>

▷九州物産展(さつまあげ他)

▷ウォークラリー

▷乗馬記念撮影

▷大声大会

▷ウナギのつかみどり大会

▷各種バザー

(うどん、わたがし、ラムネ他)



とひうめ国体前夜祭

弥生の里フェスタ'90

と き/10月20日~21日

ところ/春日公園調整池

ゲストにシンガーソングライターの「イルカ」、「劇団テアトルハカタ」を招き、テレビでおなじみの「アンパンマン」ショーなどたのしいイベントが盛りだくさんです。

歌手 イルカが熱唱!  
劇団テアトルハカタのショーも

春日公園に集合  
10月20日・21日は  
入場無料

※市役所第2・第4土曜日(今月は13日と27日)は休みです。

市民みんなの力でとびうめ国体の成功を

# 国体ゴールまで20日

「ときめき 出会い みなぎる力」をスローガンに開かれる、第45回国民体育大会「とびうめ国体」まであと20日あまりとなりました。現在、全国から来られる選手、役員を温かく迎えるため全市をあげて準備が着々と進んでいます。

これまで国体については、市報の連載で皆さんにお知らせしてきました。今回は、春日市で行われる国体サッカー競技とその関連行事について改めて紹介します。



## 春日市では

### サッカー競技を開催

とびうめ国体秋季大会は、10月21日から26日にかけて春日市ほか22市町で33競技が開催されます。

21日には福岡市の「博多の森陸上競技場」で総合開会式が行われ、春日市では22日から26日にかけてサッカー競技会（成年男子1部・2部）を行います。

会場は、県営春日公園球技場、白水大池公園多目的広場、県立春日高等学校グラウンドの3か所です。参加チームは全国から成年男子1部が20チーム、2部が10チームの合計30チームです。

福岡県からは、成年男子1部に「とびうめクラブ」、2部に「三菱化成黒崎工場サッカー部」が出場します。

競技は、種別ごとにトーナメント方式で行われ、1位から8位までを決定します。

試合時間は、全種別とも前半35分、ハーフタイム5分、後半35分となっています。

## 大会に先立ち

### 「炬火リレー」

オリンピックの聖火リレーに当たる「大会旗・炬火リレー」を、春日市では、10月16日(火)に行います。当日、大野城市から引き継がれた大会旗と炬火は、県営春日公園からロイヤルホスト春日南店（春日交差点）前までの10区間を、1区間13人、延べ130人の小・中学生によってリレーされます。

炬火は、太宰府政庁跡など、県民に広く親しまれ、歴史や文化、自然にゆかりのある8か所で採火され、大会旗とともに県内全市町（4コース）を8日間かけてリレーされます。



ちょっと高すぎたかな

皆さんが、いろいろな形で参加し、競技会を盛り上げます。特に、開始式においては、全国から来訪する役員、監督、選手団に歓迎の意を表し、市内保育所・幼稚園児、小学生、

## 式典には

### たくさんの方が参加

本市では、開始式（10月22日）、2部表彰式（10月25日）、1部表彰式（10月26日）の式典を県営春日公園球技場（荒天時を除く）で行います。

なお、26日の1部表彰式では、サッカー競技の総合表彰も併せて行います。

式典には、たくさんの方の市民の



リハーサル大会の表彰式

## 国体トピックス

### 国体の紙袋が完成

身障者共同作業施設 白ゆり園

とびうめ国体の資料や支給品などを入れ、全国から来られる選手、役員に渡される紙袋、1,500個が完成



し、9月1日、市に納品されました。

この紙袋は、障害がある人にも国体の準備に参加してもらおうと、市が製作を白ゆり園に依頼。同作業所の人たちが印刷されてきた袋を約1週間かけて張り合わせや取っ手のひも付けなどの作業をして完成させたものです。

### とびうめクラブ特訓中

国体サッカー競技成年男子1部に、福岡県代表として出場するとびうめクラブが、毎週金曜日の午後6時から市スポーツセンターで練習をしています。

とびうめクラブは、国体に向け4年前に結成されたチームで、地元福岡の大学出身者を中心に県内の優秀選手で構成されています。同チームには、市内の天神山小学校の山口先生と春日中学校の大家先生が参加しており、生徒の期待を一身に担っています。



とびうめクラブのメンバー

### 炬火リレー

大野城市と引き継ぎリハーサル

国体炬火リレーの大野城市との引き継ぎリハーサルが9月1日に春日公園で行われました。

リハーサルは、最初に大野城市のリレー隊13人が炬火を持って引き継ぎ点に到着。炬火は、古賀典大野城市長、白水清幸春日市長を経て春日市リレー隊に手渡されました。

選手たちは、少々緊張ぎみに、本番に備え一つひとつの手順を確認していました。

- 中学生の皆さんが次のような集団演技を行います。
- ▽ オープニング演技（春日東保育所の園児）
- ▽ バラバルーン演技（市内17保育所、幼稚園の園児）
- ▽ マーチングバンド（春日北・須玖小学校児童）
- ▽ 棒体操（市内9小学校児童）
- ▽ 組体操（市内5中学校生徒）



保育所・幼稚園の園児によるバラバルーン演技

先生などの指導のもとに仕上げの段階に入っています。式典音楽は、市内5中学校吹奏楽部と、コーラス春日・コ

ロなぎのきを中心に市民で編成した「とびうめ国体市民合唱団」が担当します。また、入場行進のプラカード保持などは、市内唯一の高校である春日高校の皆さんが担当します。

そのほか、アナウンサー、コンパニオンを含め、たくさんの方の市民の皆さんの参加、協力のもとに式典が運営されます。

### 選手・役員さんを温かく接待

国体期間中は、全国から来られる選手や役員の方をお茶やコーヒー、お茶菓子などでもてなす接待所が競技会場に設けられます。

それぞれの接待所のお世話をしてくださるのが、春日市婦人団体連絡協議会・春日市どろんこママサッカークラブ（県営春日公園球技場）、春日市食生活改善推進会（白水大池公園多目的広場）および春日市消費者の会（県立春日高校グラウンド）です。

この接待所は、選手の皆さんと市民のふれあいの場になる大切な場所にもなります。各団体の皆さんは、今、張り切って準備に取りかかっています。

また、国体開催期間中は、各サッカー競技場の他、JR春日駅、JR大野城駅、新幹線博多南駅に案内所が設けられます。

それぞれの案内所では、各会場や試合の日程、交通機関、観光の案内などを行い、選手、役員などの皆さんを温かくお迎えします。

### 市民の皆さんへ

#### 国体期間中の窓口業務について

第45回国民体育大会「とびうめ国体」サッカー競技会（成年男子1部、2部）の開催まで、あと20日になりました。

大会の成功に向けてほとんどの市職員が、国体実施本部員として競技会の運営にあたります。

そのため、競技会期間中の10月22日から26日まで、およびその前後の1週間ほどは窓口業務で市民の皆さんに大変ご迷惑をおかけすると思っております。

半世紀に一度の国体を成功させるため、皆さんのご理解とご協力をよろしくお願い申し上げます。



全国大会でもガンバります

8月26日から筑後地区で行われた第33回県民体育大会秋季大会で、春日市代表として、青年

## 共友クラブ(青年女子)念願の県体初優勝 —全国青年大会に出場—

女子バレーに出場した共友クラブが優勝し、11月に東京で行われる全国青年大会に出場することになりました。

西陸史監督は「念願の初出場です。体格で劣るチームが勝つたのは日頃の練習の成果だと思っています。福岡県の代表として、また、春日市の代表として頑張ります」と大張り切りでした。筑後地区で行われた県体夏季大会および同秋季大会での春日市選手団の主な成績はつぎのとおりです。

▽バレーボール

秋季大会

青年女子		夏季大会	
優勝 (福岡県代表)	表として全国大会へ)	▽女子18歳50m背泳	3位
一般女子	Dバート2位	優勝	竹輪 菊野
▽バドミントン		▽男子46歳50m背泳	
一般男子	Aバート2位	優勝	熊谷 孝二
一般女子	Bバート2位	▽男子51歳50m平泳	
壮年	Aバート3位	優勝	吉浦 順隆
▽柔道		▽女子46歳50m平泳	
一般		優勝	大瀧 雅子
		▽女子18歳30歳50m自由形	
		2位	竹輪 菊野



## 集まった、にぎわった —あんどん祭りに5万人—

春日あんどん祭りが、8月20日、県営春日公園で盛大に行われました。春日神社の御神火を聖火隊リレーで運び、ステージのあんどんに点火されて祭りがスタート。春日太鼓、航空自衛隊音楽隊の演奏、歌謡ショー、博多金獅子太鼓などがステージの上で次々に披露され、最後に約三千発の花火が夜空を彩り、会場周辺は約5万人の人の出でにぎわいました。

## 全国高校総体三段跳びで優勝

### 春日高校3年 角田憲一君

春日高校の角田憲一君(3年)が、8月4日仙台市で開かれた全国高校総体の三段跳びで優勝(15m35)し、9月1日市役所を訪れ、優勝の報告をしました。坂田校長、瀬口監督とともに白本市長に優勝の報告をした角田君は、最後に市長と握手。市長も現代っ子高校生の背の高さにビックリしていました。



して活躍することでしょう。皆さん応援してください。

## 女性にまかせてはいられません

### —男性軍、料理と格闘中—

文化会館の料理実習室で、月2回、水曜日の夜に男性が十数人、家庭料理に挑戦しています。福田先生(女性)のていねいな指導のもと、ペンを玉じゃくしに持ち替えて、料理のレパートリーをひろげています。

6月から始まったこの料理教室、来年3月まであるそうです。奥さんと料理の腕を競いたい人、途中からの参加も可能だそうですので、一度家庭料理に挑戦してみませんか。問い合わせ先 市文化会館



# なるほどサ KASUGA

- 問1 10月は何月間?  
 ①高齢者雇用促進月間  
 ②献血推進月間  
 ③省エネルギー月間
- 問2 特設人権相談所が開設されるのはいつ?  
 ①10月8日  
 ②10月9日  
 ③10月10日
- 問3 とびうめ国体で春日市で行われる競技は?  
 ①ラグビー  
 ②バスケットボール  
 ③サッカー
- 問4 秋のグリーン作戦が行われるのはいつ?  
 ①10月14日  
 ②10月20日  
 ③10月24日
- 問5 10月の土曜シアターの題名は?  
 ①めぐり逢い  
 ②哀愁  
 ③ひまわり

応募方法 はがきに市報の日付号、クイズの答え、住所、氏名、年齢(学年)、電話番号、市報に対する疑問や要望などがあれば記入し、下記までお送りください。

あて先

〒816 春日市大字下白水834-1  
 春日市役所 企画広域課

締め切り日 10月20日(当日到着分まで有効)

賞品・当選発表 全問正解者の中から抽選のうえ、10名様に図書券(500円)を差し上げます。なお、賞品の発送をもって発表に替えさせていただきます。

前回の答え(9月1日号)

- 問1 ①健康増進普及運動月間  
 問2 ②9月16日  
 問3 ①10月1日  
 問4 ③秋分の日  
 問5 ②救急の日

※ヒント——ほかのページを見てください。

## 図書券がもらえるよ!

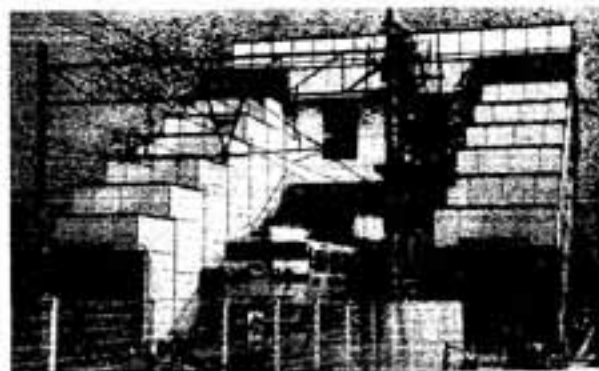

JR鹿児島本線の大野城駅の改築工事が終わり、8月20日から新駅が利用できるようになりました。旧駅舎は、老朽化が激しくなり、また、春日高校、九大筑紫キャンパスなどができ、西口(春日市側)からの乗降車を希望する人が増えたなどの理由で改装されました。

新駅は橋上駅で東西の入り口からの乗降が可能となり、白と青のサイコロを並べたような階段がついています。橋上部分に待合室、事務室、トイレがあり、総工費は2億4千万円です。



## 駐輪場などは10月上旬に

### JR大野城駅

## モダンな新駅舎が完成

タリートを整備する計画です。10月上旬には、約800㎡の東側駅前広場、約3千㎡の西側駅前広場のほか、東西にそれぞれ5百台が収容できる駐輪場が完成し使用できるようになる予定です。

## 有段を目指して

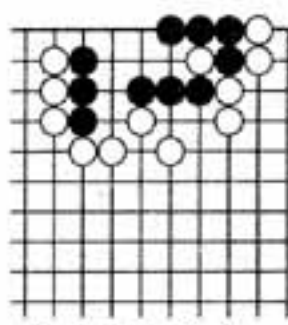

出題 九段 武宮正樹  
 ●白先黒死・5手まで  
 ●ヒント…相手の攻めが良い。3分で2級、1分以内で有段



出題 八段 北村昌男  
 ●ヒント…2一の角が動かせば、しめたもの。8分で2級、5分で初段。



13

小倉区の石造物  
小倉竹ヶ本の地藏

小倉の集落の西方、丘陵の最も高い所に墓地があります。ここに登ってみると東方以外にぐるりと展望が開け、春日南西部、那珂川町、福岡市を一望のもとに見ることが出来ます。

このように、竹ヶ本の墓地はすばらしいところにあります。この墓地の入口、道路に面したところに一体の浮き彫りの地藏があります。地藏は、「お地藏様」として親しまれ、諸仏の中でも私たちの近くにいる仏様で



須玖無量寺の地藏拓影

やかに身を飾っています。地藏だけが菩薩のなかで、質素な身なりをしていませう。このことが人々に親近感を与え、地藏が大衆性を持

つゆえんになつたのでしようか。図にあるように、竹ヶ本の地藏は、右手に錫杖、左手に宝珠を持ち、蓮座の上に立つ立像形です。竹ヶ本の墓地にあることから、この地藏は疫除ではなく、死者の救済、供養のために建立された仏でしょう。

春日市内にはこのような浮き彫りの地藏が三体あります。竹ヶ本の地藏によく似た地藏が須玖無量寺にあります。竹ヶ本のものでよりひとまわり小さいものですが、図のようによく似ており、同時期のものでしょう。もう一つは、上白水、白水八幡前の弥勒菩薩です。現在は弥勒菩薩ですが、製作時は地藏として作られています。この地藏は両脇に他の仏を従える三尊形式の珍しいものです。三体の地藏の中では、上白水の地藏が最も古いと思われる。

竹ヶ本の地藏の前の道は見晴らしも良く、車も少なく、散歩道としても良いところです。一度見字されてはいかがでしょうか。

郷土史研究会 寺崎直利

す。地藏は仏のいない末法の世に、六道(地獄、餓鬼、畜生、修羅、人間、天上)を巡り、衆生を救う仏です。その点で西方浄土を支配し、人々を救い、極楽往生へと導く阿彌陀如来とよく似た性格を持った仏です。

阿彌陀如来が西方浄土(天上)が舞台なら、地藏は地獄(地下)が舞台です。そして地獄が舞台ゆえに、阿彌陀如来の救済に漏れた人々を、最後に救う仏として、広く信仰を集めました。



小倉竹ヶ本の地藏拓影

制作された年代は、地藏に彫られた文字の風化が激しく鮮明ではありませんが、「天〇三三五〇十二月」と読めます。江戸期と思われるので江戸期で天の字がつく元号には天和、天明、天保の三つがあります。(もつとも天和は四年で改元されているので、天和は対象にならない)もし、天明か天保であるなら、ともに飢饉の年にあたり、その供養に関係するものでしょう。

作りは僧服のひだなどを浮き彫りし、精緻ではないがよくできたものです。長い年月の風雨に打たれ風化し、野の仏の風格を感じさせるものになっていませう。

学生の皆さんも国民年金の強制加入の被保険者になります (来年4月から)

20歳以上の学生の皆さんの国民年金の加入については、現在のところ希望する人だけでよいことになっていきます。しかし、思わぬ事故などで障害者となってしまう場合、国民年金に加入していた人は障害基礎年金(一級851,600円、二級681,300円)を受けられますが、加入していなかった人は、その年金は受けられません。「後先に立たず」といいます。来年4月からは必ず加入しなければなりません。今のうちに加入しておくことがより賢明です。

詳しいことは、国民年金課年金係にお尋ねください。



# 君がわが家

西村 泉

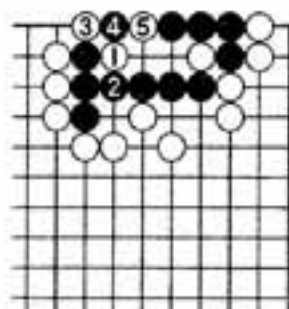

【詰碁正解】白1のツケは通常は俗手だが、この場合は好手で白5までで死。

【詰碁正解】2五銀、同銀、3四電、同銀、3二角成、2三合駒、2六桂まで7手詰め。

【解説】初手に3四電では詰まず、まず銀を捨ててから電が正解。2五銀を玉方が同香あるいは同角なら一手で詰みます(すぐお分かりでしょう)から同銀ですが、電捨てから角成りて詰ります。

## 今年の健康チェック すみましたか

1日1人同ドック

日程 11月6日・13日・20日  
12月4日・11日・18日  
1月9日・18日・23日

時間 午前8時 市役所発  
午後5時 市役所着

場所 聖マリア国際保健センター  
1(久留米市)

※ 会場へはバスで送迎します。

対象 市内に住んでいる35歳以上の人

健診内容 胃透視・胸部X線・心電図・乳・子宮がん検査など

募集人員 1日15人程度(計150人)

費用 11,062円

申込期間 10月8日~15日

申込方法 電話で市健康課まで

申し込んでください  
(定員になりしだい締め切ります)

(市健康課)

## 生命の貯蓄体操

(東洋の養生術)

受講生募集中

この体操は、主要な骨格、筋肉などのゆがみの矯正を行い、心身のバランス調整をねらいとするものです。

日程 11月7日、14日、21日、28日(各水曜日)の4回

シリーズ シリーズ

時間 午前10時から12時まで

会場 スポーツセンター柔道場

定員 40人

申込先 電話で市健康課まで申し込みください

## いんじちは保健婦です

### 正しい姿勢で老化を防止

座ってばかりの人や、近くてもすぐ車を使う人などに、肩こり、腰痛、頭痛などの症状を訴える人が増えています。

20歳を過ぎると、年齢とともに老化現象が現れてきますが、運動をしないで身体を使わないと、人間の身体は老化現象に拍車がかかり、筋肉や骨がどんどん退化してしまいます。

人間は直立したときから、重い頭や上体を支えるために、常に背骨に負担をかけ続けていますが、少しでもこの負担を軽くするには、正しい姿勢をとることが大切です。

椎(背骨の首の部分)にずれが

腰(背骨の腰の部分)や頸

椎(背骨の首の部分)にずれが

生じると、姿勢のバランスがくずれることとなります。すると、その周囲の筋肉の血行障害を引き起こし、また、神経を圧迫して痛みやしびれが生じてくることになるのです。

予防としては、背骨を中心に全骨格を矯正する運動(例えば今回実施する生命の貯蓄体操など)を行ったり、正しい姿勢を保つために必要な腹筋や背筋を鍛える運動を平素から行うことが効果的です。

また、①座る時は横座りをやめ(骨盤に左右の不均衡が生じ、背骨が曲がってしまいやすい)、腰を骨盤の真上にのせるつもりで姿勢を正して座る②敷布団は

固めのものを使用する③イスにこしかけるときは足を組まない④同じ姿勢を続けたあとは軽い体操をして筋肉をもみほぐす⑤肥満気味の人には体重を減らす⑥荷物は左右均等に持つなど、日常生活のちょっとしたところに気をつけましょう。

また老化とともに骨はもろくなり、変形しやすくなります。特に女性は、閉経後にホルモンの分泌が低下し、カルシウムが不足しやすくなります。高齢者は腸からのカルシウム吸収力が衰えるため、カルシウム摂取をより心がける必要があります。いつまでも若々しく、さっそうとした毎日が送れるように頑張りましょう。

(保健婦 百武彩子)

# 取次所にお届けします

## 住民票と戸籍謄・抄本

住民票と戸籍謄・抄本（本籍地が春日市の人）は市役所で受け取れますが、仕事などの都合で市役所に来れない人は、市内7か所の取次所でも受け取ることが出来ます。

- 証明書を受け取る際には印かんが必要です。
- 詳しくは、市民課までお尋ねください。

(市民課)

申込方法 直接市民課に電話で申し込むと、取次所にお届けします。手数料と引き替えに受け取ってください

さい

▽ 午前11時までに申し込むとその日の午後4時30分以降に、また午前11時以降に申し込むと翌日の午後4時30分以降に受け取れます。

▽ 金曜日の午前11時以降に申し込んだ場合は、土曜日の正午以降に、土曜日に申し込むと月曜日の午後4時30分以降に受け取れます。(ただし、第2・第4土曜日を除きます)

注意事項

- 証明書が取れるのは、申し込みをする人、またはその家族の分だけです。
- 取次所での申し込みはできません。必ず市民課に申し込

### 取次所一覧表

店名	場所	営業時間	定休日
① ヤマザキデイリーストア 岡本店 (高田酒店)	岡 本	7:00~0:00	無 休
② お茶の山田園	小 倉	9:00~20:00	日・祝日
③ 糸山酒店	天神山	9:30~21:00 (平日) 10:00~20:00 (日)	無 休
④ 原薬局 (須玖店)	須 玖	10:00~20:00	〃
⑤ ナカオデンキ	下白水	9:00~21:00 (平日) 10:00~20:00 (日)	〃
⑥ 小野薬局 (春日店)	春 日	9:30~21:00	第3水曜
⑦ きくや薬局 (春日原駅前店)	春日原駅前	10:00~20:00	無 休

\*営業時間および定休日は臨時的に変わることがあります。

### ▽取次所略図





### 秋のクリーン作戦

#### 10月14日に実施

「開近」にせまった

とびうめ団休

10月22日(月)から26日(金)までとびうめ団休サッカークリニック大会が開催されます。

全国からこられる人にごみひとつない春日市をみてもらうためにも、クリーン作戦に参加しましょう。

また、この運動は、各町内を美しくすることはもとより空

かん、空きびんを拾うことで、市民のマナーアップを図り、ごみのない町づくりをめざして行われるものです。

クリーン作戦は、各区長を中心に行われ、各町内をまわります。

(市生活環境課)



協賛

- 主催 春日市環境衛生組合連合会  
春日市  
同教育委員会  
同商工会  
同区長会  
同地区公民館連絡協議会  
同子供会育成会連絡協議会  
同婦人団体連絡協議会  
同生活学校  
同小中学校父母教員会連絡協議会  
同青少年育成市民会  
同スポーツ少年団  
同農工会青年部  
同ボーイ・ガールスカウト連絡協議会  
同つくし中央ライオンズクラブ



### 消費生活相談

#### 解約したい恋人紹介サービス

Q 雑誌に「アナタニピッタリノヒトヲサガシマス」、1週間で見つかる恋人が・・・という広告を見て、すぐ入会費30万円を支払って会員になりました。半年経過しましたが、私が希望している条件の人を紹介してくれませんが、理想の相手に巡り会いません。理想の相手に巡り会いたくないので解約したいのですが、このような商法を、恋人紹介サービス、といっています。

し、すでに半年を経過しているため、解約に当たっては業者と話し合うしかありません。恋人紹介サービスは、誰でも自由に開業でき、しかも業者によってサービスの内容はさまざまです。そのためサービス内容や中途退会の際の返還金などをめぐるとラブルが増えています。入会しても理想の相手が簡単に見つかるものではありません。まして男女の仲をコンピューターによって機械的に進めようとすることに問題があるようです。

(市総務課)

### 冒険丸(児童館)10月のスケジュール

#### 日 月 火 水 木 金 土

10/1	10/2	10/3	10/4	10/5	10/6
10/7	10/8	10/9	10/10	10/11	10/12
10/13	10/14	10/15	10/16	10/17	10/18
10/19	10/20	10/21	10/22	10/23	10/24
10/25	10/26	10/27	10/28	10/29	10/30
10/31					

冒険丸 児童センター ☎(573)2431

- <10/14> 映画のつどい (入場無料)
- ▷時間 午後1時30分から
- ▷題名 冒険者たち(ガンバと7匹のなかま)
- <10/14> 電気教室
- ▷時間 午前10時30分から
- <10/21> 人形劇
- ▷時間 午後1時30分から
- ▷題名 「よめっ子の鬼たいじ」
- バナナーマン「ピコタン星人あらわる」
- 「パネルシアター」2種類

光岡児童館 ☎(501)7014

- <10/13> たのしいおはなし
- ▷時間 午後3時から
- <10/27> つくってあそぼう
- ▷時間 午後2時から
- <10/28> たのしい映画のつどい (入場無料)
- ▷時間 午後1時30分から
- ▷題名 冒険者たち(ガンバと7匹のなかま)

# お知らせ

## でんわ

○市役所・教育委員会	501-1131
○市役所東支所	581-1257
○スポーツセンター	571-3234
○老人福祉センター (ナオの本拠)	596-0513
○シルバー人材センター	574-5120
○児童センター	573-2431
○光町児童館	501-7014
○文化会館	501-5005
○中央公民館	581-1211
○春日藤野川水運会	571-7001
○春日大野消防署	571-1191
○シティ情報かすが	501-3355
○ヤングテレホン	582-7630
○健康文化財団	573-1077

不用品は  
ありませんか/  
ふれあいバザー

実施します。  
このバザーに提供できる不用品がありましたらご連絡ください。受け取りにきます。対象物 陶器、ガラス器、日用雑貨品、食料品など、なるべく未使用のもの

障害児の親の会「あけぼの会」では、障害児が地域のなかで、地域の人々と共に生きていけるようなまちづくりをめざして、ふれあいバザーを



## 第4師団自衛隊 記念行事

日時 10月7日(日)  
午前9時〜午後2時30分  
場所 陸上自衛隊福岡駐屯地

日時 12月2日(日)  
場所 未定  
内容 物品販売、飲食コーナー、催し物、作業所の製品販売、子どもコーナーなど

従来からの対象者  
2回目以降の更新者

① 初めての更新者で運転免許取得後、無事故無違反の人  
② 前回の更新において、簡素化講習の対象者であった人のうち、過去3年以内の違反行為が1回であり、違反点数が3点以下の軽微な違反であった人

(春日市大和町5-12)  
内容 音楽演奏・装飾品展示・美術展・ジープ試乗など  
※ 当日はJR南福岡駅および西鉄春日原駅から駐屯地までマイクロボスを運行します。  
問い合わせ先 陸上自衛隊 総務課広報班  
☎(別) 1020

## 簡素化講習の 対象者を拡大

福岡県警察では優良運転者を対象に、運転免許更新時に通常の時間(2時間)より短い時間での講習を、簡素化講習として実施しています。この優良運転者の対象が次のように拡大されます。

参加しませんか  
春日市走ろう  
(駅伝)大会  
兼 (都市対抗青年駅伝会  
大会選手選考会)

日時 11月18日(日)  
午前9時30分から  
場所 春日公園(集合場所は公園内の野外音楽堂前)

競技種目  
陸上(駅伝)  
▽1500m 小学生男女  
・中学生女子・一般男女  
▽3000m 中学生男女  
・一般男女  
▽5000m 一般男子  
▽更新前3年間無事故無違反の人

実施時期 運転免許証の有効期間の末日が平成2年9月1日(土)以降の運転免許保有者の更新から実施します  
詳しいことは、警察本部運転免許課にお尋ねください。  
☎(別) 4141



ヨーイ スタート

駅伝の部  
▽小学生 10人(男女別)  
▽中学生 男子6人  
▽一般 男子6人  
申込方法 所定の申込書で、11月8日(木)までにスポーツセンター社会体育課へ  
※ 申込用紙は、社会体育課、市民課、東支所、文化会館の窓口にあります  
問い合わせ先 市社会体育課  
☎(別) 3234

登記事務が  
コンピューター処理に  
福岡法務局筑紫支局  
☎(別) 2881

## 事業主の皆さんへ 「障害者雇用継続 助成金」制度

企業に在職中に業務災害、通勤災害、交通事故、疾病などのため障害者となった人の雇用の継続を図るため、作業施設、設備の改善、職場復帰に当たって必要かつ適切な職場適応措置を行う場合には、助成金の支給が受けられます。詳しくは、福岡県障害者雇用促進協会(☎077-7685)まで問い合わせください。

# 無料相談

**家庭児童相談** ◆毎週月～金曜日  
◆10時～16時 ◆市役所福祉事務所

**消費生活相談** ◆毎週月・木曜日  
◆10時～15時 ◆市役所西別館相談室

**健康相談** ◆第1月曜日 ◆10時～15時 ◆市役所健康課

**住宅相談** ◆毎月2のつく日 ◆10時～15時(土曜日は12時30分まで)  
◆市役所本庁ロビー

**心配ごと相談** ◆毎週水曜日 ◆10時～15時 ◆春日市社会福祉センター4階 ◆☎(581) 7275

**無料法律相談** ◆10月17日(木) ◆10時～15時 ◆市役所東別館相談室 ◆市企画広報課

**商工会無料法律相談** ◆毎月第1水曜日 ◆13時～15時 ◆春日市商工会(JR春日駅前) ◆☎(581) 1407

**募集科目**  
▽高卒以上コース(1か年)  
空調システム科、印刷デザイン科、電子計算機科、電気設備科  
▽高卒以上コース(2か年)  
自動車工学科  
▽中卒以上コース(1か年)  
総合建築科

## 行政相談

10月14日から10月20日まで  
の1週間は行政相談週間です。



内容 書道・絵画・写真・木彫・手芸・盆栽・菊花・生花など(出品規定がありますので申込用紙をよく読んでください)  
応募対象者 市内に住んでいるか、市内の事業所に勤務している人

皆さんが、人権問題、帯地・借家、相続、遺言、離婚などの問題でお困りであれば、気軽にご相談ください。  
相談は、無料で秘密は固く守られます。  
日時 10月9日(火)  
午前10時～午後3時  
場所 市文化会館児童室  
相談員 春日市人権擁護委員 福岡法務局職員 (市厚生課)

## 特設人権相談所

国の仕事をはじめ、公社・公団などの仕事、県や市が国から任されたり、補助金を受けて行っている仕事について相談を受けます。  
春日市の行政相談員は、春日原町の山本繁美さんです。

日時 10月17日(木)  
午前10時～午後3時  
場所 市文化会館視聴覚室 (市企画広報課)

## 作品募集 //

# 春日市文化祭 (11月2日～4日)



## 生徒募集

県立福岡高等  
技術専門学校

内容 書道・絵画・写真・木彫・手芸・盆栽・菊花・生花など(出品規定がありますので申込用紙をよく読んでください)  
応募対象者 市内に住んでいるか、市内の事業所に勤務している人

## ふくおか女性フォーラム

### 参加者募集

福岡県では、女性の豊かな感性と多様な能力を地域づくりに活かし、行政に対するアイデアや意見、提案を行政に反映させるため、女性の社会参加の推進と県政の活性化を目的とした「ふくおか女性フォーラム」を開催します。

▽職業転換コース(職業を転換しようとする一般求職者)  
総合建築科(1か年)  
OAビジネス科、経理事務科、溶接科、被服デザイン科(6か月)  
受講料 無料  
問い合わせ先 県立福岡高等技術専門学校(福岡市東区千早4丁目24の1)  
☎(026) 0261

日時 11月17日(土)  
12時30分開会  
場所 久留米市石橋文化センター 文化ホール  
テーマ 「学ぶ女性の新時代」  
申込方法 はがきに住所、氏名、電話番号を記入して申し込む  
申込先 福岡県企画振興部 県民生活局婦人対策課 (福岡市博多区東公園7-17)  
☎(092) 4737



## 休日・夜間当番医

### 問い合わせ先

春日大野消防署  
☎(571) 1191  
県救急医療情報センター  
☎(471) 0099

## 10月の水道修理当番店

筑紫商會  
昼 ☎(581) 6155  
夜 ☎(581) 0386  
道路などの漏水修理は春日部河川水道企業団までご連絡ください。  
☎(571) 7001

## 市の人口



まちづくりイメージキャラクター  
おまちゃん

総人口 88,403人  
 男 43,714人  
 女 44,689人  
 前月比 +319人  
 前年同月比 +2,727人  
 世帯数 30,615世帯  
 (9月1日現在)

「モデルさん」には、  
 写真を差し上げます。市  
 役所企画広報課 市民広報  
 係までご連絡ください。  
 ☎(別) 1131内線52



元気で  
 バレリノ  
 %春日あんどん祭りにて

## 今月は納期です

市民税・県民税……………第3期  
 国民健康保険税……………第5期  
 国民年金保険料……………10月分

※自主納付、納期内納付にご協力を

## 10月のこよみ

(10月11日～10月31日)

11(木)	10か月児健診(平成元年12月生まれ対象) 13:30~15:00(文化会館) 不用犬引き取り日 8:30~9:30(生活環境課)
12(金)	ポリオ生ワクチン投与 13:30~14:30(スポーツセンター) 母子健康手帳交付 9:15~9:30(文化会館) マザークラス(妊婦教室)2回目 13:30~15:30(文化会館)
13(土)	市役所閉庁 土曜シアター「ひまわり」(文化会館)
14(日)	秋季クリーン作戦
15(月)	乳幼児と母の健康相談 13:30~15:00(文化会館)
16(火)	スポーツセンター休み(安全点検日)
17(水)	4か月児健診(平成2年6月生まれ対象) 13:30~15:00(文化会館)
18(木)	一般健康診査結果説明会(肝臓病、貧血) 13:30~15:30(文化会館) 不用犬引き取り日 8:30~9:30(生活環境課)
19(金)	一般健康診査結果説明会(肥満、高脂血症) 9:30~11:30(文化会館) 母子健康手帳交付 9:15~9:30(文化会館) マザークラス(妊婦教室)3回目 13:30~15:30(文化会館)
20(土)	弥生の里フェスタ
21(日)	第45回国民体育大会(メイン会場開会式)
22(月)	第45回国民体育大会サッカー競技会(春日公園、白水大池公園他)
23(火)	
24(水)	
25(木)	不用犬引き取り日 8:30~9:30(生活環境課)
26(金)	
27(土)	市役所閉庁
28(日)	青年女子・一般女子バレーボール大会(スポーツセンター)
29(月)	
30(火)	
31(水)	



高齢者雇用促進月間

## 散歩道

秘すれどゴミ

クリーン作戦で収集される空  
 き缶が少なくなったと聞く。環  
 境を守ろうという気運の盛り上  
 がりと、クリーン作戦などの各  
 種の活動の成果だろう▼ただ、  
 気になることがある。以前は道  
 端に捨てられていた缶が、人目  
 につかず回収しにくいところ

捨てられるようになったことだ。  
 日本アルプスなどの登山道でも、  
 藪や崖などの人目につかず、し  
 かも危険で回収しにくいところ  
 に空き缶やゴミが捨てられ、山  
 を守る人が困っているそうだ▼  
 人の目は気になる。しかし、持  
 って帰るのはおつこうだといっ  
 たところか。キャンペーンの思  
 わぬ余波だが、後で捨てる人の苦  
 勞も考えてほしい。  
 (無)