

市報

感性発信都市



かすか

平成3年 12月1日号

No.482

春日市役所 〒816 春日市大字下白水田番地01 TEL(501)1131

発行・編集 春日市役所企画広報課



▲給食のあとは楽しい昼休み(春日小学校)

民間委託を進める 春日市の学校給食

先月号では学校給食の歴史、さらに先割れスプーンの廃止、磁器食器の導入、食物アレルギーへの対応など、学校給食に関する様々な話題を紹介しました。学校給食シリーズの2回目となる今月号では、学校給食調理の民間委託について紹介します。

※市役所は第2・第4土曜日(今月は14日と28日)が休みです。

●民間委託のあゆみと現状

調理委託方式の学校給食つてなに？

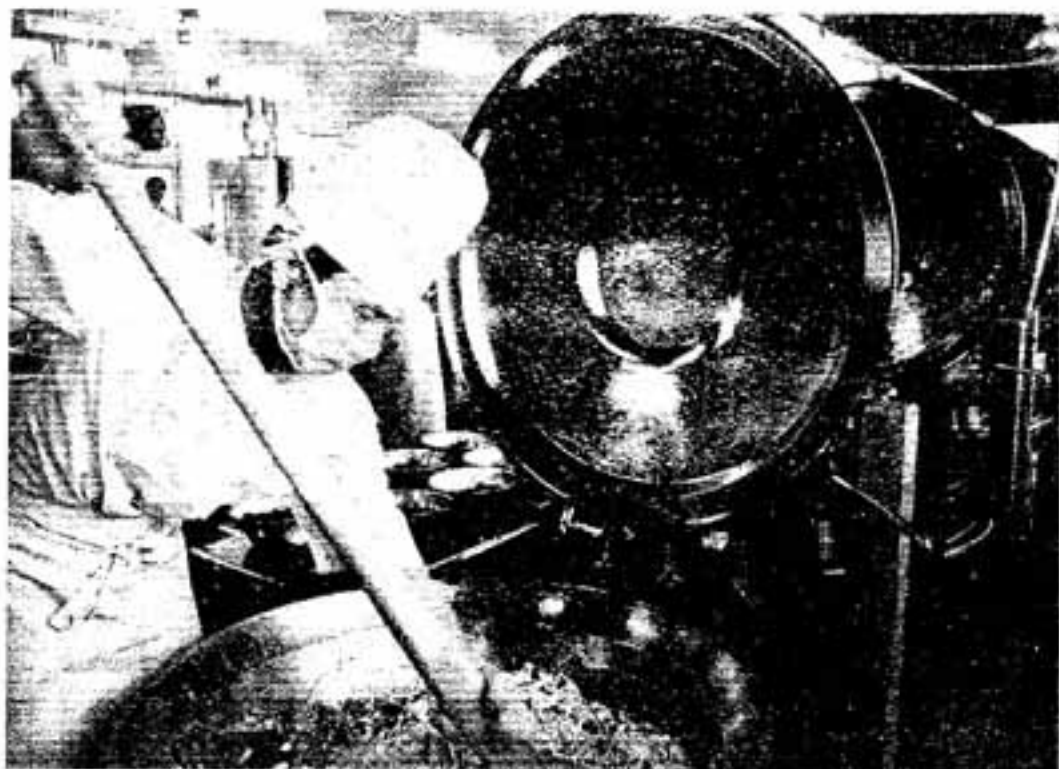

小学校給食の民間委託の問題は、委託に反対する議論を採択するか、不採択にするかで昨年9月の議場に熱い論議を巻き起こし、本年4月の市長選挙での争点にもなりました。今回は、民間委託の経過、民間委託の対象となった春日野小学校の給食の内容、さらに給食調理場の1日の作業の流れなどを紹介していきます。

■学校給食民間委託のあゆみ

① 合理化を目的とする

行政改革を推進する
立場から、昭和59年9月、国の機関である総務省は、

事務庁は学校給食の行政監察を行い、直営方式は民間委託方式に比べてコストや人件費の面で多くのムダがあるとして、文部省に強く合理化を求めました。

この総務庁の勧告を受けて、昭和60年1月、当時の文部省体育局長名で「学校給食業務の運営の合理化について」と題する通知が出されました。

この通知では、合理化の具体策として

- ① パートタイム職員の活用
- ② 共同調理場方式の採用

③ 民間委託の実施

の3つの合理化案が示されました。

② 市行政改革推進委員会

昭和61年6月に春日市行政改革推進委員会は春日市長から、行政改革推進のために市行政の全般について改革すべき事項の諮問を受け、62年11月にこれに対する答申を出しました。

市行政改革推進委員会

この答申の中で委員会は、学校給食の民間委託についてふれ、調理部門の計画的、段階的な民間委託を提案し、具体的には、新設校からの公設民営化（給食室などの施設、調理用の釜などの設備を市が整備して、運営を民間に委託すること）と職員の

民間委託

Q & A

ここが知りたい

質問 民間委託になったら、最初のうちはおいしく

作っても、そのうち民間会社の営利の重視や、業者同士の入札価格の競争のなかで、給食の質が落ちてくるのじゃないかしら？

回答 学校給食の献立は市内小学校統一の献立で、

学校の栄養士が栄養やカロリーを考えながら作成します。食材料は献立表に基づいて春日市学校給食会から発注され、各学校に配布されます。

また各種物資の受け取りは栄養士が行っており、当日使用する食品についても毎朝栄養士が再度チェックしています。

民間会社の調理員さんは、



▲昭和52年に提出された行政改革に対する答申

欠員不補充（職員が退職してもそれに代わる新たな職員を採用しないこと）による段階的民営化を答申しています。

この答申をもとに、昭和63年6月、春日市の行政改革を計画的に推進するための具体的事項を定めた春日市行政改革大綱が策定されました。

大綱はそのなかで、民間活力の導入の観点から、学校給食について次のように述べています。

「学校給食については、職員の欠員不補充の方法を活用し、調理部門を計画的かつ段階的に民間委託する。また、新設する小学校については、当初から調理部門を民間委託する」。

この大綱の方針に沿って、市は平成3年4月から開校する春

日野小学校の学校給食の民間委託（調理、食器の洗浄、清掃などの委託）の予算を計上し、平

成2年12月の議会の議決を得て、学校給食の民間委託をスタートさせました。

■春日野小の給食ができるまで

現在、春日野小学校で行われている、民間委託による学校給食の内容は次のとおりです。

- ① 小学校のなかに給食室を設け、そこで給食を作って児童に提供しています。これは、「自校調理方式」と呼ばれるもので、温かい給食が食べられるという長所を持っています。春日市内の他の小学校でも同じ方式を採用しています。
- ② 献立は市内統一献立で、学校の栄養士が栄養やカロリーを

を考えたが作成し、学校給食主任、調理主任、栄養士、養護教諭からなる献立委員会

- ③ 食材料は、献立表に基づいて春日市学校給食会から発注され、春日野小を始めとする市内の各学校に配布されます。
- ④ 学校給食の食材料費は保護者負担となっており、給食費の形でいただいています。こ

の金額は民間委託で変わるものではないです。

なかなかいけるわね 春日野小で給食試食会

11月1日、春日野小学校で給食試食会が開かれ、全児童の保護者のうち186人のお母さんたちがこの試食会に参加しました。

参加したお母さんたちは、最初の会場となった多目的ホールで、1年生担任の先生から子どもたちの給食の様子を、給食主任の先生や栄養士の先生からは、給食指導の内容、栄養、献立の作り方などを聞きました。

引き続きそれぞれの教室に別れて、子どもたちの給食風景を参観。この後、修学旅行で空室になつて6年生の教室などを使って、当日の給食メニュー

の肉ジャガ、中華サラダ、ごはん、牛乳、フリカケを実際に試食しました。

お母さんに連れられて試食会に参加した子どもたちは、持参の弁当を食べながら、神妙な顔で給食を試食するお母さんを、

の金額は民間委託で変わるものではないです。

- ⑤ 食材料を子どもたちが食べる給食にするには、食材料などの物資が注文どおりか確認したり、これを調理したり、使用済みの食器を洗うなどの仕事があります。春日市で行っている給食の委託とは、このなかの調理と後かたづけの仕事は民間会社に委託しています。つまり、調理する人が市の職員から民間会社の人に替わったことになりました。春日市が進めている民間委託の方法は、このような内容のもので



横目でチラリ、チラリ、各テーブルは、味や盛り付けについての品評で、にぎやかな談笑が続いていました。

市の調理員さんと同様に、調理士免許を持った人が給食を作りますので、安全で衛生的なおいしい給食ができます。

また、給食の出来上がりのチェックは、児童が食事をする約30分前に、校長と栄養士の先生が実際に食べて味や安全性を確認します。

以上の点から、民間委託によって給食の味や質が落ちることはありません。



質問 民間委託になったら給食の事故の場合、誰が責任をとるの？

回答 衛生管理については、市教育委員会、学校、受託会社が一体となって、管理体制の充実に努めます。また、調理員には健康診断や定期的な検便を義務付け、その報告を市教委に提出させます。さらに受託した会社が調理員に実技、衛生講話など研修を行います。

もし、不幸にして事故のあった場合は教育委員会が全責任を持ちます。

学校給食ができるまで

学校給食ができるまでには、いろいろや
すく説明も必要。民間委託にどう変わるの
は、4調理と7工程の各工程の紹介だけです。



4 調理

調理主任を中心に調理
します。民間委託しても
自校調理方式なので、温
かい給食に変わりはありません。



5 検食

生徒が食べる前に、校
長と栄養士が給食を食べ、
味などの確認をします。



1 献立の作成

給食主任、栄養士、養
護教諭、調理主任が参加
する献立委員会で、市内
全小学校の翌月の献立が
決められます。



6 給食

生徒が先生といっしょ
に、マナー良く給食を食
べます。



2 物資の購入

献立表に基づき、学校
給食会が、全小学校の食
糧品を一括して注文しま
す。



7 食器の洗浄

使用した食器を洗った
り、たまったゴミを出し
たりして、翌日の給食に
備えます。この部分も委
託します。



3 食材料の検収

各小学校ごとに仕分け
された食材料が納品され
ると、栄養士または調理
主任が、種類、量など誤り
がないか確認します。

質問

民間委託による自校調
理方式が、将来センタ
ー方式（複数の学校の給食を
一括して調理する共同調理場
（給食センター）を作り、で
きた給食を車で各学校に運ぶ
方式）に変わることはありま
せんか？

回答

今後もこの自校調理方
式に変更はありません。



質問

どうして学校給食を民
間に委託するのですか？

学校給食の調理業務は、
夏休みなどの長期休業
もあり、年間を通じて業務期
間が短く、人件費などの経費
が割高となり、人事、財政効
率が良いとは必ずしも言えま
せん。

回答

そこで運営の弾力化を図る
ため、民間の活力を有効利用
し、長期的な面での運営コス
トの節減に努めるために民間
に委託します。

質問

検食は定期的に行われ
るのですか？

回答

できあがった食事は、
学校長、栄養士が、毎



春日野小調理主任
清水 隆二さん

民間委託について反対があつたというのは知っています。

民間会社だからという心配も聞いています。しかし役所でも民間企業でも、調理をする者として目指すところは同じだと思つています。つまり、子どもに喜ばれる給食を作りたいとか、子どものさらいな材料を、どう



春日野小PTA
末竹いの子さん

調理委託方式の学校給食についてどう考えるか。調理する側の春日野小学校の調理主任さんと、食べる側の児童の保護者に意見を聞いてみました。

最初、春日野小学校の給食が民間委託になると聞いて、今の

やっておいしく食べてもらうかという点では、市の給食の人も我々も、考えていることは一緒です。給食の残り具合を見て、今日の料理はおいしかったのかなど、いつも気になっています。そう

子どもたちを思う心は同じです

いった点で、結構気を使う職場です。この前、他の小学校の給食室を見学させてもらいました。食中毒を出さないために衛生管理には特に気をつけています。当然、定期的な健康診断、検便は欠かせません。また、温かい

料理を食べてもらえるように、調理時間の管理には気をつけています。特に冬場は、何時間でも仕上がるかについてかなり厳しくやっています。子どもたちの「おいしかった」という声は、すごい励みになります。

ます。この前、他の小学校の給食室を見学させてもらいました。食中毒を出さないために衛生管理には特に気をつけています。当然、定期的な健康診断、検便は欠かせません。また、温かい

知って欲しい 私たちの気持ち

質の高い給食が悪くなるのではないかと、営利企業で安全性や質が保てるのかと不安でした。

関心を持ち続けることが大切です

実際に給食が始まって、子どもに話を聞いても、感想は様々です。調理場の中の様子もわかり

その中での栄養士さんの「心配があれば聞いてください。お答えします」という態度に少し

ませんし、話を聞く機会もなかなかなくて、試食会を心待ちにしていました。

いと考えています。この春日野小学校では、男性の私と、パート1人を含む4人の女性職員の計5人で調理作業をやっています。この中に調理士の資格を持つものが2人、栄養士の資格を持つものが1人います。私どもの栄養給食は、ここ以外にも九大や春日高校、高専、その他、病院、銀行などでも同様の仕事をしています。春日野小学校での給食は、材料は市から提供されたもので、市内の他の学校と同じ材料です。献立も市内統一ですので、この小学校だけ質が落ちると言うことはありません。ぜひ、出来上がった給食の内容で判断していただければと考えています。安心しました。ただ、今の春日野小の給食は、栄養士さんが、委託会社との間で、個人的にがんばっているためにできているのではないかと、いう不安も残っています。給食の質の高さを維持するチェック体制がどうなっているのか教えてほしいと思っています。私たち保護者が給食について関心を持ち続けていくことが、今の質を守るために一番大切なことだと考えています。

日児童が食べる前に食べて検査し、安全性、味などを確認しています。

民間の調理員は、きちんと資格を持っているのですか？

調理員の資格については、社員は有資格者2人以上で多量調理経験者として、パートについても経験者としています。



献立は、誰が作るのですか？

給食の基本となる献立の作成については、今までどおり学校の栄養士が作ります。この献立については、合理化通知の中でも、委託してはならないことになっています。

冷凍食品や加工食品が増えたり、質が低下したりしませんか？

統一献立であり、食材の発注は学校給食会が実施しますので、冷凍食品や加工食品が増えることはありません。



▶団体でも活躍した清原小・春日北小のマーチングバンド



▲アマチュアとは思えない見事な演奏

にぎわった青少年音楽祭

「弥生の里 フェスタ'91」

「湖とみどり」と子どもたちをテーマに91青少年音楽祭「弥生の里フェスタ'91」が、緑に囲まれた春日公園で10月19日、20日の2日間にわたって開かれました。

19日は鳥人戦隊ジェットマンショーや、アマチュアバンドコ

ンサートなど多彩な催しが繰り広げられ、たくさん家族づれでにぎわいました。

また20日には甲斐よしひろ率いるK A I・F I V Eの演奏やウォークラリー、春日くん・あすかちゃんコンテスト、キャンペーンつかみどりなど、家族みん

なで楽しめる企画に子どもたちも大喜び。

会場内には、市内の商店会、各種団体が出したテントが軒を連ね、特に朝市は、台風後の野菜高騰のせいか大変な人気で、長い人の列ができていました。市広報レポーター 片野明子



▲ジェットマンに子どもの人気は集中

親子1才2才のグループ、あすかちゃん

春日市民ウォークラリー



▲ウォークラリーで家族のふれあいを

▼園芸部が大活躍



新刊の紹介コーナー
中央公民館図書室 (☎581-1211)



朝日新聞
北方四島
北方領土取材班

北方領土をめぐる日ソ間の論争は、条約や国際法の解釈にとどまらず、島の発見の歴史にまでさかのぼって、極めて複雑である。現地ルポをもとに、日ソ間のねじれの軌跡を徹底検証する。



深田祐介
黎明の世紀

アジア全域の指導者が一堂に会したことで、戦時下で閉ざされた国民の気分にも東の、国際的な雰囲気をももたした大東亜会議をとりあげ、具体的に検証する。大東亜会議とその主役たち。



日本児童文学者協会
ほうしにのる魔女

あるマンションの10階に、おばさん魔女が住んでいました。魔女は家事でも何でも、つい魔法で片づけてしまうので退屈でなりません。そこで魔女は？ 8編の作品を収めた秀作短編集です。



ジョイス・レプリスリー
ミリー・モリー・マンデーのおはなし

「ミリー・モリー・マンデー」は元気のいい小さな女の子。今日も父さんからおつかいを頼まれましたが、出かけようとする、みんなから次々と用事を頼まれます。ミリーの頭はもういっぱい...

一般書

- ユートピア計画殺人事件 (辻真先) ○晩年の子供 (山田詠美)
- 説走人別帳 (早乙女貢) ○てとろどときしん (黒川博行) ○井上靖評伝 (福田宏年) ○市場の朝ごはん (村松友視) ○現代国際政治と日本 (猪口孝)

児童書

- ぶたのうたこさん (ディック・ブルーナ) ○てじなでだましっこ (佐伯俊男) ○リボンのかたちのふゆのせいざオリオン (八坂康麿) ○なにしてあそぶ? (パット・ハッチンス) ○もりのにんきもの (舟崎克彦) ○ゆうれい君と一子 (あさのあつこ) ○あな (最上一平) ○魔王のたからもの (寺村輝夫)

図書室だより

■おはなし会にきませんか?

日時: 12月7日・21日 (毎月第1・3土曜日)
午後2時30分~3時

場所: 中央公民館 和室 ▽詳しくは図書室まで

■年末・年始の休業について

12月28日から1月4日まで図書室は休みです。

■読みたい本のリクエストができます。詳しくは図書室まで。

春日西スポーツセンター
(体育館)がオープンします

春日市立西スポーツセンター体育館がオープンし、12月8日から使用できるようになります。

2階競技場

- ・バレーコート 1面
- ・バスケットコート (女子の場合は2面) 1面
- ・バドミントンコート 4面

卓球場

卓球台 常設6台

その他

- ・研修室 1室
- ・和室 1室

※ 使用申請は、12月8日から西スポーツセンター(那珂川町大字中原541 ☎9541)



0112)と市民スポーツセンター(春日市大谷6-28 ☎571-3234)の窓口で受け付けします。

使用料金表

区分 (1時間 当たり)	施設		
	2階 競技場	体育館 (卓球場 1台当 たり)	研修室 和室
時	午前9時から 午後1時まで	1,000	100 300
	午後1時から 午後5時まで	1,200	100 500
間	午後5時から 午後9時30 分まで	1,500	100 700
照 明 料		250	

※2階競技場を部分的に使用するときの料金は通常の料金の半額です。

※春日市に住んでいない人、春日市内の事業所に勤務していない人の使用料金は表の金額の倍の料金になります。

ま ち の ニ ュ ー ス

第4回 春日市表彰式 17人と2団体を表彰



第4回春日市表彰式典

11月3日、文化の日に市文化会館小ホールで、第4回春日市表彰式が行われました。
清掃奉仕による善行で田中正一さんが受賞したほか、全体で17人と2団体が表彰を受けました。

受賞者は次のとおりです。

(以下敬称略)

自治功労表彰

西村勇三郎、永田大輔(前市議会議員) 松尾正則(前市民部長)

自治表彰

太田賢治(地区世話人) 白水義規、糸山大作(国民健康保険運営協議会委員) 池田勝喜 池田保雄(消防団員)

一般表彰

内藤晴生(公衆衛生功労) 吉田妙子(社会福祉功労) 金堂光男、春日市郷土史研究会、春日市野球連盟(社会教育功労) 納富良清(保安、災害救助) 田中正一、結城繁三郎、山村征夫、吉場貞男、二宮清(社会奉仕、善行功労)

やわらか手ねわ

— 手作りの布絵本に挑戦 —

毎月第2、第4金曜日の2回、中央公民館で「親と子の読書会」の会員とOBの皆さんが手づくりの布絵本に挑戦しています。
これは、子どもが小さい時から手づくりのペープサートなどで読書の楽しさを教えていたメンバーが、子どもが成長した今、自分自身が手づくりの魅力にひかれ、続けているものです。
布の絵本は、色とりどりのフェルトを使って野菜、動物、風景などをアップリケしてページの会員とOBの皆さんが手づくりの布絵本に挑戦しています。
「1ページ作るのに3〜4時間かかることもあり、1針1針の手仕事なので大変ですが楽しい」と皆さん。
小さい子どもや目に障害のある人なども、さわって絵本の世界を楽しむことができます。
また、軍手を使って絵本の登場人物を作ったりもしています。
手作りの布絵本に興味のある人、一緒につくってみませんか。



●講演会

「思春期の心と体」



講師 思春期の心と体
春日市立中央公民館

10月17日、市文化会館で家庭教育学級の講演会が開催され、津屋崎病院の青春期内科で、心を病む子どもたちを専門に診療している森崇氏が「思春期の心と体」をテーマに講演をしました。
子どものヒズミの背景には親のあり方の問題があり、夫婦の関係がうまくいっていることの大切さ、両者の関係が子どもに影響を与えている、治療の基本は子の親にあること。
大きくなった子どもとのスキップの大切さ、子どもが連帯感、快感、責任感を持てるようにするにはどうするのか。
規則正しい食事、排便の指導、食事の量の設定が自分でできるようなすること、子への物の与え方などなど。
思春期を考えると避けて通れない性の問題を、大胆かつユーモラスに語り、会場を埋めた聴衆をわかせました。

なるほどサKASUGA

問1 町名地番変更で新しく誕生した町は？

- ① 須玖北
- ② 須玖南
- ③ 須玖東

問2 年末・年始のゴミの収集の休みは？

- ① 1月1日～2日
- ② 1月1日～3日
- ③ 1月1日～5日

問3 西スポーツセンターがオープンするのはいつ？

- ① 12月1日
- ② 12月8日
- ③ 12月15日

問4 今月(12月)の土曜シアターの題名は？

- ① 鉄道員
- ② 暗くなるまで待って
- ③ 大逆転

問5 人権週間はいつ？

- ① 12月4日～10日
- ② 12月11日～17日
- ③ 12月18日～24日

応募方法 はがきに市報の月日号、ワイスの
否え、住所、氏名、年齢(学年)、電話番
号、市報に対する質問や要望などがあれ
ば記入し、下記までお送りください。

あて先

〒816 春日市大字下白水634-1

春日市役所 企画広報課

締め切り日 12月20日(当日到着分まで有効)

賞品・当選発表 全問正解者の中から抽選の

うえ、10名様に図書券(500円)を差し上
げます。なお、賞品の発送をもって発表
にさせていただきます。

※ヒントーほかのページをご覧ください。

前回の答え(11月1日号)

- 問1 ③11月7日
- 問2 ②平成2年度
- 問3 ②昭和25年
- 問4 ①経典のスイ
- 問5 ①12月18日～24日

図書券がもらえるよ

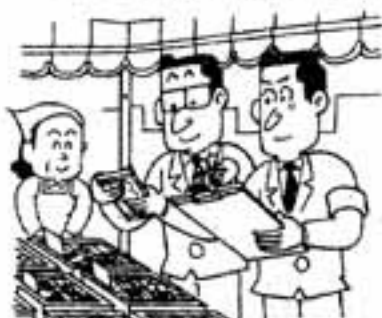

食品の年末一斉取替り月間

ボランティアでひろがる世界

谷崎幸子さん(若葉台西)



と、今年弥生の里フェスタ実行
委員として活躍した谷崎幸子さ
自分の世界がひろがったのを感じ
ます。

「今まで保育園と家を行き来
するだけで、保育園という小さ
な世界しか知りませんでした」

「それが青年の船乗船がきつ
かけになって、昨年の国体身障
者スポーツ大会や弥生の里フェ

最初は「青年の船ってやぼつ
たそう」と思っていたそうです
が、いざ乗船してみると、船の
中でいろんな人と知り合い、ま
るで古くからの知り合いのよう
な友人が何人も出来たとのこと。
中国の大地の広大さ、人々の
おおらかさ、日本とのテンポの
違い、韓国での日本を見る目の
厳しさ、板門店、自由の橋で肌
で感じた国境の緊張。一般のツ
アーでは味わえないような交流
と体験だったようです。
普段は保育園で、0歳から5
歳までの幼児の世話をする幸子
さん。昨年の国体開会式で、園
児と一緒にバルーン演技に出場
したことを話す表情は、やさし
い保母さんの顔でした。

バザーの益金を寄付

春日原商店会の皆さん

「弥生の里フェスタ」でのバ
ザー収益の一部を福祉に役立て
てもらおうと、春日原商店会(会
長森松重幸さん)の代表3人が
11月1日市役所を訪れ、白水清
幸市長に寄付を手渡しました。
春日原商店会は会員約70人、
10月19日、20日に行われた「弥
生の里フェスタ」のバザーで、
うどんなどを販売し、その収益
のうち10万円を寄付したもので
す。



の言葉を述べました。



149

春日市最古の石仏

那珂川町に、四国の八十八か所通りになぞらえた、八十八か所の札所があります。

そのなかで、第4番札所の弥勒菩薩だけが、春日市上白水にあります。白水八幡宮の鳥居の前の小さなお堂がそれです。お堂はいつもきれいに掃除され、人々のお参りが絶えません。

お堂の奥には鉄の扉があり、開くと大小3つの石が祀られています。向かって右にある中規模の石は、自然石に近いものですが、頂部近くにわずかに光背の加工痕らしきものがあります。

中央の石は、左右の石に挟まれるようにして置いてあり、小さなものです。この石は頂部が三角形で、中央にバク（釈迦の意）の梵字が刻まれており、室町時代の板碑と思われま

す。左手の石は、高さ1・4メートル、幅1・1メートルの大型の石で、石仏が刻まれています。この石仏は昭和5年に田の中から発見され、それ以来、弥勒菩薩として厚く信仰されていま

す。この石仏は、現在まぎれもなく弥勒菩薩ですが、歴史的資料として見るならば、最初に作られた時は地蔵でした。このよう

なことは、歴史の中で、時々起こることで、いちがいにとちらが正しいとは決められません。石は花崗岩で浮き彫りですが、風化が激しく像ははつきりしません。拓本を取ってみると、像

上白水の石仏 三尊形式をとる
左手に宝珠を持ち右手に施無畏印



奇妙な膳を前にして 小倉住吉宮 秋の例祭

「牛の舌餅」と言われる、長さ約30センチ、幅約20センチの、3段重ねでわらにくくられた小判型の餅。餅の隣には、大根の葉を束ねたものに、竹の串に刺された栗、柿そして里芋、魚の刺身、切り餅が3本突き刺してありま

す。他にも豆や里芋など5品の食べ物、半煮えで膳の上に並べられています。これらの奇妙な料理は、小倉住吉神社の秋の例祭で、頭渡し（当番引き継ぎ）の例として、博多区大乗寺跡で

この村に立ち寄ったとき、村人がもてなそうとしたが、時間がなく餅は柔らかすぎて牛の舌の状態だった。そこでしかたなく、そのままらつとに包んで持つ



で行ってもらった。この接待が宮座のお供えのしきたりとなつて今日まで続けられている。10月17日、古来のしきたりとおりの料理の前で、宮座の10人は5升の酒を飲んで、秋の祭りを祝いました。

の背後には頭光があり、顔は柔和で僧服を着て蓮華座の上に立つ立像です。

僧服のひだがわずかに認められ、右手は仏の印の一つ施無畏印を結び、左手は膝を曲げ、掌を上に向け、宝珠を体の外にささげ持っています。

この地藏尊は両側に脇侍を伴っています。両脇侍はさらに風化が進み一部剥落しており、顔部は不明で、判然としませんが蓮華座の上で坐像形となつているように見えます。

地藏の三尊形式は珍しく、地

の例として、博多区大乗寺跡で康永4年（1345年）という年号の記された板碑と、鳥栖市立石町野副の地藏板碑がありま

す。この2つの板碑の脇侍は菩薩ではなく、板碑を建立した願主の人物像ではないかと考えられます。

博多区や鳥栖の板碑と形式が若干異なり、上白水の三尊は蓮華座の上に人物が乗っている形式ですが、上白水の三尊と博多区、鳥栖の板碑とは、何らかの

関係があるようにも思えます。上白水の三尊の作られた時代は不明ですが、この石仏の周囲に、重層塔、板碑、梵字のある陽石があり、白水荘の中心であることや、博多区、鳥栖市の地藏三尊が室町期のものであることを考えると、この板碑も室町時代に作られたものでしょう。

春日は石仏の少ないところですが、現在確認されているなかで、この石仏が最古のもので、お地藏さま（弥勒さま）を見つけていると、柔和なほほえみが返ってくるようなそんな野仏です。

郷土史研究会 寺崎 直利

年末・年始は休みます

不用犬の引き取り、ゴミ、し尿の収集にご注意

もえるゴミ

※夜10時までに出すこと。

12月最後の ごみ出し日	市民資源管理センター ☎571-0223	藤原清掃 ☎573-8959	春日総業 ☎592-2621	年明け最初の ごみ出し日
12/27(金)	小倉、大谷、上白水、 天神山、下白水、 岡本、光町	松ヶ丘、塚原台、 桜ヶ丘、 昇町1組(酒の原)	小倉東	1/3(金)
12/29(日)	扇状北、扇状南、 泉、昇町(1組以外)、 日の出町(4・5丁目)	春日原南町、 春日公園、日の出町 (1・2・3・6・7丁目)	弥生	1/5(日)
12/30(月)	若葉台東、若葉台西、 ちくし台、紅葉ヶ丘、 春日(原町)、平出台、 惣利(春日10丁目含む)、 白水池、宝町、大和町	春日原北町、 春日原東町	千歳町	1/6(月)

もえないゴミ

※夜10時までに出すこと。
※大きなゴミは月の第1回目の指定曜日。

12月最後の ごみ出し日	市民資源管理センター ☎571-0223	藤原清掃 ☎573-8959	春日総業 ☎592-2621	年明け最初の ごみ出し日
12/24(水)	ちくし台、春日(原町)、 紅葉ヶ丘、平出台、 白水池、惣利(春日 10丁目含む)			1/7(水)
12/25(木)	岡本、光町、大和町、 宝町、日の出町(4 ・5丁目)	春日公園、日の出町 (1・2・3・6・7丁目)	千歳町	1/8(木)
12/26(金)	上白水、天神山、下白水	桜ヶ丘		1/9(金)
12/27(土)	若葉台西、泉、 小倉、大谷	松ヶ丘、塚原台、 昇町1組(酒の原)	小倉東	1/3(土)
12/29(日)	扇状北、扇状南	春日原北町、 春日原東町		1/5(日)
12/30(月)	泉、昇町(1組以外)	春日原南町	弥生	1/6(月)

※不燃物小屋には決して生ゴミを出さないようお願いします。周りの人の大変な迷惑になります。
※商店、病院、会社など、事業所は不燃物廃場には持ち込みできません。



▲廃品回収やゴミの減量にご協力を

不用犬の引き取り

野犬の捕獲

不用犬の引き取りは、毎週木曜日ですが、1月2日(木)は休みます。
なお、引き取り開始は、1月9日(木)からです。
野犬の捕獲は、12月22日(日)から1月5日(日)まで休みます。
なお、市が捕獲した犬は、市役所本館前で、捕獲した日から

ゴミの収集

1月1日から3日までゴミの収集は休みます。
ゴミは、指定日の午後10時までにだしていただき、自分の地区がいつまでゴミを出せるのか

し尿の収集

12月31日から1月5日まで、し尿のくみ取りは休みます。
便そうがいつばいにならないように注意しましょう。
(生活環境課)

3日間、その特徴などを記して告示しています。
放し飼いで犬が失跡した場合など、心当たりの人は、ご驚く
ださい。

表を見て確認し、その日以外にはゴミや不燃物を絶対に出さないようお願いします。
また、生ゴミの水切りを忘れないようお願いします。



受け付けます

保育所入所希望児

平成4年度保育所入所希望児の受付を行います。

対象 保護者が家庭内外の労働などで継続的に家庭保育できない状態にある乳幼児（幼稚園とは全く異なった施設です。混同しないようにご注意ください）

受付期間 平成4年1月8日（月）

17日（金）

午前8時30分～午後5時（11日は第2土曜日で閉庁となります）

申請書提出先 児童保育課保育所係

※ 申請用紙は12月20日（金）から

各保育所（園）または保育所に係に用意しています（新規の人は保育所係においでください）。

また、現在入所している人ならびに申請書を提出して待機している人も平成4年3月31日で申請書の効力がなくなりますので、新年度分の申請書を受付期間中に提出してください。

問い合わせ先 児童保育課保育所係

保育所名	入所条件
岡本保育所(岡本1丁目89)	原則として生後3か月以上
春日原保育所(春日原北町1丁目3の2)	原則として生後3か月以上
昇町保育所(下白水716の3)	原則として生後3か月以上
須玖保育所(須玖北5丁目155)	原則として生後3か月以上
大和保育所(大和町1丁目4の1)	原則として生後3か月以上
白水保育所(下白水1073の1)	原則として生後3か月以上
春日東保育所(光町1丁目73)	原則として生後3か月以上3歳児まで
若竹保育園(坂ヶ丘4丁目6)	原則として生後3か月以上
春日中央保育園(下白水391の3)	原則として生後3か月以上

冒険丸 児童センター ☎ (573) 2431

- (12/8) 電気教室
▷時間 午前10時30分
- (12/8) アマチュア無線教室
▷時間 午前10時30分
- (12/8) THE・えいが
▷題名 「ロビンフッド」
▷時間 午後1時30分 ▷入場無料
- (12/21) クリスマスプレゼントづくり
▷時間 午後2時
▷材料費 100円持参
- 光町児童館 ☎ (501) 7014
- (12/14) つくってあそぼう 年賀状づくり
▷時間 午後2時
- (12/15) THE・えいが
▷題名 「ロビンフッド」
▷時間 午後1時30分 ▷入場無料
- (12/21) たのしいおはなし
▷時間 午後3時
- (12/25) じどうかんクリスマス会
▷時間 午後2時
▷会費 100円 ▷18日（水）までに申し込み
▷定員 50人

冒険丸 児童館 12月のスケジュール

日	月	火	水	木	金	土
児童センター (月 22)	1	2	母子3 のあそび	母子4 のあそび	母子5 のあそび	6
光町児童館		休館日		母子6 のあそび	母子7 のあそび	7
児童センター (月 22)	THE 208 観劇	9	母子10 のあそび	母子11 のあそび	母子12 のあそび	13
光町児童館		休館日		母子13 のあそび	母子14 のあそび	14
児童センター (月 22)	15	16	安全	18	19	20
光町児童館	THE えいが	休館日	点検日			21
児童センター (月 22)	母子22	天皇	24	25	26	27
光町児童館	71222 会	誕生会	休館日	25 71222 会		28
児童センター (月 22)	29	30	31			休館日
光町児童館	休館日	休館日	休館日			



乳幼児と母の健康相談

日時 12月24日(火)
午後1時30分～3時

※ 健康相談も同時に行っています。
印かん、筆記用具
※ 健康相談も同時に行っています

母子健康手帳

① ② ③ ④ ⑤ ⑥ ⑦ ⑧ ⑨ ⑩ ⑪ ⑫ ⑬ ⑭ ⑮ ⑯ ⑰ ⑱ ⑲ ⑳ ㉑ ㉒ ㉓ ㉔ ㉕ ㉖ ㉗ ㉘ ㉙ ㉚ ㉛ ㉜ ㉝ ㉞ ㉟ ㊱ ㊲ ㊳ ㊴ ㊵ ㊶ ㊷ ㊸ ㊹ ㊺

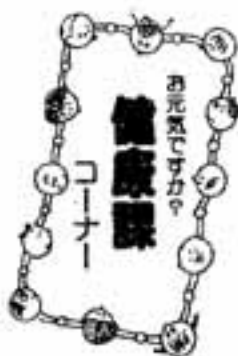

受付 毎月第1、第4金曜日
午前9時15分～9時30分
場所 市文化会館

場所 市文化会館

※ 身体計測や育児、栄養、病
気などについての相談を行っ
ています。

マザークラス

(妊婦教室)

受付 毎月第1、第3金曜日
午後1時15分～1時30分
場所 市文化会館
持ってくるもの 母子健康手帳、

筆記用具

※ 体操のできる服をご用意
ください。

育児について	妊婦体操の実技	子どもの虫歯予防	妊婦体操の実技	お産について	妊婦体操の実技
--------	---------	----------	---------	--------	---------

こんにちはは保健婦です

心のすきま風①

秋の夜長に、私たちの耳を楽
しませてくれた虫たちも冬籠り
の季節を迎えました。この季節
になるとイソップ童話の「アリ
とキリギリス」の話を思い出し
ます。

この話は、夏の間懸命に働く
アリと、遊んでばかりいて冬食
べ物がなくなり、死んでしま
うキリギリスの姿を通じてコソコ
ツと働くことの大切さを物語っ
ています。
しかし、最近は働き盛りの人
を襲う新しい心の病が増えてい
ます。
アルコール依存者が酒に溺れ

ていくように、会社人間が仕事
にのめりこんでいく、「仕事中毒」
と呼ばれるものです。
40代以上の、日本の高度成長
を担ってきたモーレツ型の人が、
陥りやすいと言われています。
仕事をしていないと不安にな
る、休日になっても頭から仕事
が離れない、家庭でも落ち着か
ずイライラする状態から始まり、
ついには、会社の自分の席につ
いて初めてホッとする、仕事が終
わっても家に帰りたいと言った神
経症に陥っていきます。

家庭では、次第に家族相互の



▲家族のコミュニケーションが大切

コミュニケーションが不足して
きて、ついには、家庭は心のひ
ずみをいやす安らぎの場ではな
くなってきます。

これは単に本人の問題だけで
なく、家族全体の問題となっ
てきます。
このような状態では、もはや

基本健康診査

結果説明会

今年行いました基本健康診査の結
果説明会を行います。

健康診査を受診した人、または家
族で希望する人はどうぞご参加
ください。

講義と健康相談を行います。

当日、結果を記録した健康手
帳や結果表があれば持ってきて

ください。

会場 文化会館

時間 午前10時～12時

日程 ▽12月3日(火) (高血圧・
肝臓病)

▽12月4日(水) (糖尿病)

▽12月7日(土) (肥満・高
脂血症)

単にゴロ寝して「休む」だけで
は不十分です。充電のための「休
養」が必要になってきます。

仕事から解放されたときは、
孤立せず、自分から家族や仲間
とのふれあいの機会をもつよう
にしましょう。また、何かに挑
戦したり、自分の新たな部分を
発見し、楽しんでいくことが積
極的な休養といえるでしょう。

より根本的には、仕事に対す
る考え方や生き方の価値観を転
換することも必要でしょう。

働き過ぎのアリは、時にはキ
リギリスと共に遊び、ア리를楽
しませたキリギリスはアリから
食べ物を分けてもらい、冬は仲
良く暮らしましたという、現代
版「アリとキリギリス」はいか
がでしょう。

保健婦 甲斐 智子

お知らせ

でんわ

○市役所・教育委員会	501-1131
○市役所東支所	581-1257
○スポーツセンター	571-3234
○老人福祉センター (ナギの木苑)	585-0513
○シルバー人材センター	574-5120
○児童センター	573-2431
○光町児童館	501-7014
○文化会館	501-5005
○中央公民館	581-1211
○春日郡河川水道企業団	571-7001
○春日大野消防署	571-1191
○シティ情報かすが	501-3355
○ヤングテレホン	582-7830
○埋蔵文化財収蔵庫	573-1077

思いやりの心を 人権週間(12月4日～10日)に 忘れずに

12月4日から10日まで是人権週間です。人権週間は、国際連合が「世界人権宣言」を採択した昭和23年12月10日を記念して定められたものです。人権とは、私たちがだれでもが幸せに暮らすうえで、欠くことのできない最も大切な権利です。

豊かな思いやりの精神を忘れず、人権を尊重しあって、毎日を楽しく暮らしていきましょう。

そこで福岡法務局筑紫支局と筑紫人権擁護委員協議会では、

- 国際化時代にふさわしい人権意識を育てよう
- いじめ、体罰の根を絶とう

- 部落差別をなくそう
 - 女性の地位を高めよう
 - 障害者の完全参加と平等を実現しよう
- を強調事項として啓発を展開しています。

特設人権相談所を開設



人権問題、借地・借家、相続、遺言、離婚などの問題で困りの人は、気軽にご相談ください。

相談は無料で秘密は固く守られます。

日時 12月5日(木)

午前10時～午後3時
場所 市文化会館
相談担当者 人権擁護委員、
法務局職員
(厚生課)

中小企業従業員 生活資金等貸付制度

福岡県では、勤労者の生活安定のため、中小企業従業員生活資金等貸付制度が設けられています。

これにつきましては、今回の台風17号19号の災害復旧費用なども貸付の対象になりますのでご利用ください。

▽この制度の概要
名称 福岡県中小企業従業員生活資金等貸付制度
貸付限度額 100万円
貸付金利 7・2% (無担保、保証料含む)

返済期間 5年以内
貸付対象者 中小企業従業員
対象経費 生活安定のため必要な住宅費、生計費、医療費などの生活資金

取扱金融機関 福岡県労働金庫

※ なお、申し込みや問い合わせはお近くの労働福祉事務所、最寄りの労働金庫の窓口まで
(厚生課)

日ごろから心がけよう

きれいな選挙

「三不運動」という言葉、でも金品などを贈ることは法を「存じですか?」「三不」とは、選挙につながる金品は「贈らない、求めない、受け取らない」ということです。また、私たちが有権者が政治を取らない」ということでも、受け取ったりすることも。政治家が、選挙区内の人に、同じく禁止されています。対し、結婚披露宴や葬式に自、つまり、これらの禁止されら出席する場合は祝儀、香典、ている行為をしないようにしを除き、いかなる名義であつ、ようという運動が、「三不運動」(明るい選挙推進協議会)

金のかからない政治・選挙のために容刑禁止のルールを守りましょう

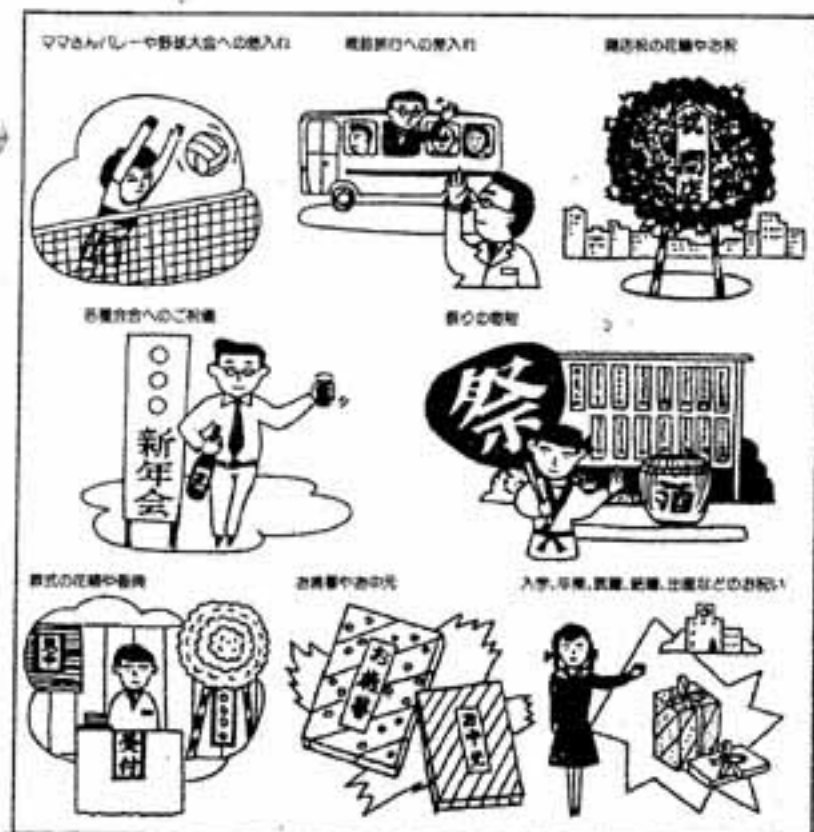

無料相談

家庭児童相談 ◆毎週月～金曜日
◆10時～16時◆市役所福祉事務所

消費生活相談 ◆毎週月・木曜日
◆10時～15時◆市役所西別館相談室

健康相談 ◆第1月曜日◆10時～15時◆市役所健康課

住宅相談 ◆毎月2のつく日◆10時～15時(土曜日は12時30分まで)
◆市役所本庁ロビー

不登校・不登校相談 ◆毎週水曜日◆10時～15時◆春日市社会福祉センター4階◆☎(581)7225

無料法律相談 ◆12月18日(木)◆10時～15時◆市役所東別館相談室◆市役所企画広報課

生活相談(失業相談) ◆毎月第1水曜日◆13時～15時◆春日市商工会(JR春日駅前)
◆☎(581)1407

国民年金コナベ

年末です!

国民年金保険料の

締め忘れはありませんか

いよいよ年の瀬が迫ってきました。

今年の国民年金保険料の納め忘れはありませんか?

もし、納めていない月があれば、年末までにきちんと納めて整理しておきましょう。

保険料の納付を怠ると、将来の老齢基礎年金に影響するばかりか、万一のときの障害基礎年金や遺族基礎年金が受けられないこともできます。

とりわけ、第一号被保険者である自営業などの人の保険料の納付方法は、第2号被保険者であるサラリーマンの給料天引き方法と違って、一旦納めなければなりません。納めづらいいと思いますが、これが2か月分、3か月分となつてきますと、ますます納めづらくなつてきます。



また、納めなかった月分の保険料は2年を過ぎますと後で納めたくても、時効で納められなくなります。

これからの長寿社会に向けて、自らの老後の生活設計をはじめ、ご家族みんなの生活を守るため国民年金保険料の納付は欠かせません。

(国民年金課年金係)

年金についての質問「コナベ」コーナーが自動的にお答えします。年金額、備えつけています。

ご利用に当たっては「年金電話番」が必ず、どうぞお気軽にご利用ください。

誕生しました 新町名「須玖北」

町名地番変更

市が推進している「町名地番整備事業」により、平成3年10月21日から須玖北区(大字須玖の一部)が、須玖北1丁目、9丁目として新しく誕生しました。町内では、地区の皆さんの手で、「町、丁目表示板、住居表示板」が設置され、町名地番が整然となつて、住民や来訪者の人にもわかりやすくなつたと好評です。

ファミリーコンサート

西部航空音楽隊

日時 12月20日午後6時30分

会場 福岡市立南市民センター

開演 (福岡市南区塩原)

料金 無料(入場整理券が必ず)

要、福岡市内ブレイカイド、楽器店にあり) を受けていない、生後3か月を経過した飼い犬については、動物病院にて注射および登録を受けてください。

(生活環境課)

問い合わせ先 航空自衛隊西部航空音楽隊
☎(直) 4031

狂犬病予防注射

登録

今年、春季に実施しました



「ふくおか型木造住宅」コナベ

福岡の気候・風土にぴったりに合った木の住まい。快適な居住性と高い生産性を兼ね備えた新時代の木造住宅プランを募集します。

応募資格 県内に居住または勤務地のある個人、グループ、団体

受付期間 12月2日～20日

応募方法 郵送で応募(当日消印有効)

※ 詳しいことは、福岡県建築住宅センター(福岡市中央区天神1-12-20)に出東京海上ビル2階)まで

☎(直) 5169

休日・夜間当番医

問い合わせ先

春日大野消防署

☎(571)1191

県救急医療センター

☎(471)0099

12月の
水道修理当番店

宅地内の漏水など

12/1～12/10 松永空調

昼 581-3535

夜 581-7818

12/11～12/20 丸源管工

昼・夜 804-7501

12/21～12/31 三井設備工業所

昼・夜 581-6071

道路の漏水など

筑業商会

昼 921-1155

夜 581-0386

春日市河川水道企業団

☎(571)7001

市の人口



人口 90,789人
 男 45,077人
 女 45,712人
 前月比 +128人
 前年同月比 +2,140人
 世帯数 32,091世帯
 (11月1日現在)

「モデルさん」には、
 写真を差し上げます。市
 役所企画広報課市民広報
 係までご連絡ください。
 ☎(週) 1131内線58



元気で
 バラリノ!
 10月16日
 子どもフェスタ'91

今月は納期です

固定資産税) 第4期
 都市計画税) 第4期
 国民健康保険税 第7期
 国民年金保険料 12月分
 下水道受益者負担金 第4期

自主納付・納期内納付にご協力を!
 =納税は便利な口座振替で=

今月の土曜シアター

「大逆転」

オーナーのちょっとした気まぐれから、
 昨日まで運に見放された男が社長になる奇
 想天外なコメディ。

日時 12月21日(土) 午前10時 (上映時間)
 午後2時 午後7時 (1時間57分)

場所 市文化会館 小ホール

※ 入場無料

散歩道

「この日」

12月1日は、「冬の省エネルギー
 拠点校の日」ところで日本では、「この日」、「記念日」など
 の日が年間に約220あり、「この日」
 週間、「この日」週間など
 を知えると、いくつになるか想
 像もつかないほど行事が多い▼
 こんな公的な日ではなく、自分

だけの記念日を持つという人
 が増えている、という記事が新
 間に載っていた▼マイホームを
 手にいれた日、娘を嫁がせた日、
 来し方で忘れられない日の思い
 を「私の日」に込めて、大切に
 はぐくんでいこうというものら
 しい▼祝われてもちっともうれ
 しくない誕生日に替えて、私も
 何か「自分の日」を作ってみよ
 う。

(無)

12月のこよみ

(12月11日~12月31日)

日付	行 事 内 容
11水	
12木	10か月児健診(平成3年2月生まれ対象) 13:30-15:00 (文化会館) 不用犬引き取り日 8:30-9:30 (生活環境課)
13金	母子健康手帳交付 9:15-9:30 (文化会館) マザークラス(妊婦教室) 2回目 13:30-15:30 (文化会館) インフルエンザ予防接種 13:30-14:30 (文化会館)
14土	市役所閉庁
15日	
16月	
17火	
18水	4か月児健診(平成3年8月生まれ対象) 13:30-15:00 (文化会館)
19木	不用犬引き取り日 8:30-9:30 (生活環境課)
20金	母子健康手帳交付 9:15-9:30 (文化会館) マザークラス(妊婦教室) 3回目 13:30-15:30 (文化会館)
21土	
22日	
23月	天皇誕生日
24火	乳幼児と母の健康相談 13:30-15:00 (文化会館)
25水	
26木	不用犬引き取り日 8:30-9:30 (生活環境課)
27金	母子健康手帳交付 9:15-9:30 (文化会館) 市役所仕事納め
28土	
29日	
30月	
31火	し尿収集休み(12/31-1/5)、ゴミ収集休み(1/1-1/3)

■ご注意!
 粗大ゴミが出せるのは、月の第
 1回目の不燃物回収の日だけです。
 お間違えのないように。