

市報

感性発信都市



かすが

平成3年 6月1日号
№ 470

春日市役所 〒816 春日市大字下山本634番地① TEL (50)11131

発行・編集 春日市役所企画広報課



「感性発信都市・かすが」の実現に向けて

市役所が変わります

6月1日から、市役所の組織が一部変更になりました。今回の変更は、昨年度に作られた第3次総合計画の実現と、来年度に完成予定の新庁舎移転をにらんでかなり大きなものになっています。

【2～3面に関連記事】

※市役所は第2・第4土曜日(今月は8日と22日)が休みです。

6月1日から

皆さんの要望に、よりの確にこたえるために 市役所の組織が変わりました

市では、昨年策定した第3次総合計画（感動できるまちづくり）を目指して「感性発信都市・カサガ」に基づいて、21世紀に向けたまちづくりを進めています。この計画を円滑に進めるとともに、市民の皆さんの要望に、よりの確におこたえできる体制を目指して、市役所の組織を6月1日から一部変更しています。



都市整備機能の充実と

文化の創造に向けて

今回の変更は、21世紀のまちづくりにつながる都市基盤の整備を進める「都市整備部」の新設が一番の特徴です。また、市民の文化活動をより積極的に支援するとともに、行政のあらゆる分野に文化的視点を取り入れ、名実ともに文化の薫り高い春日市を創造するための「文化課」の新設も大きな特色となっています。

そして、商工業や農業の振興を図るための「商工農政係」の新設、あるいは、国際交流の推進に向けた調整機能の充実など、時代の要請に応じた体制の確立も目指しています。

5月9日 市の人口が9万人を突破



市長に抱かれた松添智大君

5月9日に、市の人口が9万人を超えました。9万人目の市民は、松添智大君（伯玄町）1歳、福岡市南区から転入してきました。

認定書と記念品目録の授与式は、5月13日に市長室で行われ、「元気な子どもに育ててください」との白水市長の言葉に、父親の敏和さんは大きくうなずいていました。

新たな体制でさらに

サービスの向上に努めます

急速に変化する社会・経済情勢に的確に対応するため、必要に応じ組織の見直しを行うことは、福岡都市圏の発展に重要な位置を占める春日市にとって極めて大きな課題となっています。しかし、これはあくまでも、市民の皆さんによりきめ細やかなサービスを提供することを目的としたものです。

市役所の組織を変更する場合、「ただでさえ、役所の組織はわかりづらいのに・・・」という

声をよく聞きます。

組織の変更をしたため、市役所を利用する皆さんにとって、分かりにくい組織になったのでは意味がありません。

そのため、今回の変更にあたって、できるだけ担当する仕事の内容が明らかになるような組織名を用いました。また今後、窓口案内をより充実したものにすることも目指します。

新たな体制の下で、これまで以上に市民サービスの向上に努めますので、皆さんのご理解とご協力をお願いします。

新しい市役所の組織

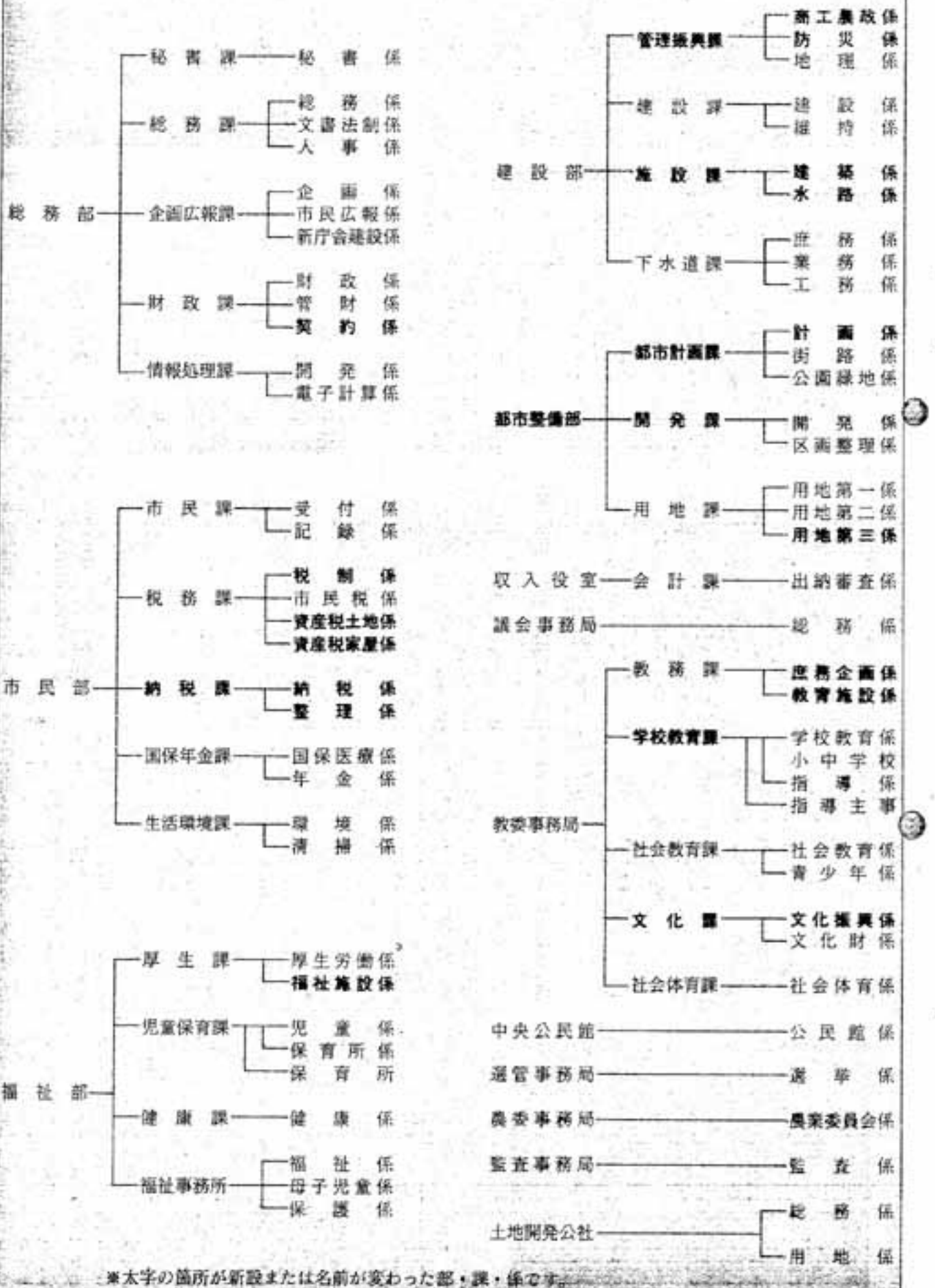



伝えたいこのおもい 水こそいのち

武末新兵衛物語



春日北小学校の今給黎靖子先生

生が「水こそいのち」—武末新兵衛物語—という本を出版しました。

この本は、江戸時代に付近に大きな河川がないため水利に恵まれず、干ばつの被害にあいやすい郷土の暮らしを良くしようと願って、近郷近在の村人の協力を得ながら、白水大池を造った武末新兵衛という人について書いてあります。

今給黎先生は、春日の地で約3百年前に行われた白水大池築造という大事業を記録した碑文を読み、石に刻み込まれた文字

に体が熱くなるのを感じたそうです。

昭和63年初夏の須玖老松神社でのこの体験から執筆を決意し、以後近世の歴史資料を調べ、水利組合の人や郷土の歴史に詳しい人などの話を聞き、現地に足を運んで調査し、構想を練って、昨年の夏休みに約1か月かけて書き上げたそうです。

新兵衛の少年時代から白水大池築造にいたるまでを描いたこの本は、小学校6年生から中学生の子どもでも読めるような平易な語り口の文章で書かれ、当時の農業の有様や農村の生活などがいきいきと描かれています。「都市化して、春日市がどんなところか知らない市民が増えただけでも、過去の人々が将来

のこの地の人々のしあわせを願って、苦勞して作ったものがあつたことを知ってほしかった」

「生活様式が変わって、昔の何倍も水を使っているが、水は有限な資源であること、水やその他の自然の恩恵を受けて人が生きていることを、考えてほしい」

「都市化の進行につれて失われていく、まわりの人々との連携、協同について考えてほしい。昔の鎮守の森などが果たしていた、人が集う場所の大切さを今一度見直してほしい」

「水こそいのち」—武末新兵衛物語—には、今給黎先生のこんな思いが伝わってきます。本は葎書房から出版され、価格は1,380円です。

街づくりの決意を新たに 白水市長初登庁

4月21日の市長選挙で再選を果たした白水清幸市長が、5月

1日に初登庁。市庁舎玄関前で職員の出迎えを受け、女子職員から手渡された花束を手に市長室に入りました。

引き続き議場で行われた就任式で白水市長は、「感性発信都市がすが」の実現に向けた、水資源開発、下水道整備、道路網整備、新庁舎周辺整備、現庁舎跡地利用、福祉の充実などの市政2期目の課題を掲げました。

最後に、「市民が、春日市に住んでいて良かったと感動できる街づくりを目指したい」という言葉で、就任あいさつを締めくくりました。



「4年間がんばってくださいね」

● 少年の船実行委員会

どんたくに参加

「どんたくは雨」のジントクスを破った今年の博多どんたくで、春日市少年の船実行委員会のメンバーがどんたく隊として参加。弥生の里かすがをアピールしました。

5月4日のどんたく隊パレードに参加したのは、少年の船実行委員会を中心とした約50人、午後6時40分呉服町交差点を出

発し、天神交差点までの約1.2キロを進行しました。

メンバーは、弥生時代の衣装を身にまとい、当時の高床式住居を復元した、わらぶき屋根の山車を引き、女王卑弥呼を乗せた御輿を担いで行列に参加。

どんたく広場の路上で演じる弥生時代のおどりは、沿道の観客に大受けでした。



「気分はもう弥生人」

なるほどサKASUGA

- 問1 事業所、商業統計調査はいつ基準?
 ① 6月1日現在
 ② 7月1日現在
 ③ 7月10日現在
- 問2 市の5月1日現在の人口は?
 ① 88,892人
 ② 89,902人
 ③ 90,320人
- 問3 今月の市役所の閉庁土曜日は?
 ① 6月8日と22日
 ② 6月1日と15日
 ③ 6月15日と29日
- 問4 今月は何月間?
 ① 河川愛護月間
 ② 消費者被害防止月間
 ③ 土砂災害防止月間
- 問5 市内の公民館長の数は?
 ① 25人
 ② 30人
 ③ 35人

応募方法 はがきに市報の月日号、クイズの答え、住所、氏名、年齢(学年)、電話番号、市報に対する賛同や要望などがあれば記入し、下記までお送りください

あて先

〒816 春日市大字下白水834-1
 春日市役所 企画広報課

締め切り日 6月20日(当日到着分まで有効)
 賞品・当選発表 全問正解者の中から抽選のうち、10名様に図書券(500円)を差し上げます。なお、賞品の発送をもって発表に代えさせていただきます

前回の答え(5月1日号)

- 問1 ②5番目
 問2 ②5月18日
 問3 ②5月11日と25日
 問4 ③七年目の浮気
 問5 ③市・県民税

※ヒント一ほかのページを見てください

図書券がもらえるよ



6月は土砂災害防止月間



「ちゃんとカギをかけてね」

通勤、通学の利用者が多い西鉄春日原駅前で、4月23日(岡朝)春の防犯運動街頭キャンペーンが、筑紫野警察署や筑紫地区防犯協会の主催で行われました。

このため自転車などの盗難が多発しており、春日原駅周辺は、福岡県警察本部から盗犯防止重点地区に指定されています。

この不名誉な現状を改めようと、市や筑紫地区の防犯指導員の皆さんが、自転車などのカギかけやきれいな駐車と保管、防犯登録の指導などを道行く人々に訴えていました。

春の防犯運動 街頭キャンペーン

道路工事にご協力を
 車両などの通行ができません
 (平成3年6月～平成4年3月)

中原池の内線(春日市上白水)の道路工事のため、6月中旬から平成4年3月中旬まで、車両などの通行ができません。

市民の皆さんのご協力をお願いします。

通行止め区間



免除制度があります 国民年金の保険料

自営業など第一号被保険者は、収入の多少にかかわらず、定額（9千円）の保険料を毎月、自分で納めることになっています。

しかし、長い間には経済的理由などで、どうしても保険料を納めることができない場合もでてくるでしょう。

こんなときに、あなたが年金を受ける権利を守ってくれるのが、免除制度です。免除制度には、法定免除と申請免除の二つがあります。

(1) 法定免除

第一号被保険者が、次のいずれかに該当したときには、保険料が免除されます。

▽生活保護法による生活扶助を受けているとき

▽障害基礎年金または、厚生年金などの障害年金を受けているとき

(2) 申請免除

第一号の被保険者が、次のいずれかに該当する場合で、県知事に申請して承認を受ければ免除されます。

▽所得がないとき

▽被保険者の世帯全員の所得

に市県民税が課税されていないとき

▽その他、保険料を納めることが著しく困難なとき

ただし、保険料が免除された期間の年金額は、納めた期間の3分の1になってしまいます。10年以内なら免除期間の保険料を追加して納めることができます。生活に余裕ができれば、あとからでも納めましょう。詳しいことは、国民年金課年金係にお尋ねください。



譲渡所得には

国保税がかかります

国民健康保険の加入者で、前年中に譲渡所得があった場合、国民健康保険税には、所得税や市県民税のような特別控除の制度はなく、課税の対象となります。

目次

新しい地区世話人さんと公民館長さんです

平成3年度の地区世話人さんと公民館長さんが決まりましたのでお知らせします。

地 区	地区世話人名	公民館長名	公民館電話
下 白 水	松 尾 正 則	榎 本 茂	571-4146
泉	宮 崎 教 夫	中 村 勲 威	571-4415
上 白 水	金 堂 清 之	勝 野 泰 輔	582-6879
天 神 山	河 鍋 一 明	長 浜 智 基	572-7323
白 水 池	中 川 重 幸	西ノ原 郷 美	591-8978
松ヶ丘	池 田 親 昭	井 藤 利 昭	596-0686
惣 利	渡 辺 章 三	峯 正 平	595-1705
平 田 台	秋 吉 一 也	基 田 一 心	
春 日 台	白 水 卯 助	池 田 征 洋	571-4149
ちくし台	祝 清 人	大 塚 茂	582-7254
紅葉ヶ丘	井 上 元 次	中 尾 一 好	581-9621
小 倉 東	稲 富 博	森 義 男	571-0901
若 葉 台 西	白 水 重 善	谷 崎 今 朝 一	571-4360
若 葉 台 東	林 田 英 雄	竹 下 尚 志	591-8979
春日公園	太 田 賢 治	原 武 士	582-8782
春日原	河 津 虎 雄	坂 井 春 男	582-9169
春日原	江 須 慶 二	大 田 勝 美	591-6000
千 歳 町	小 山 昭 雄	副 田 昭	581-3559
光 町	國 武 忠 利	上 原 近 衛	581-9288
宝 町	江 口 正 利	由 衛 忠 雄	582-9995
大 和 町	稲 水 恒 毅	井 上 修	573-0721
日の出町	三 村 隆 資	武 末 徹	582-9998
桜ヶ丘	百 田 幸 之 助	田 中 信 男	571-4143
岡 本	野 田 義 寛	熊 谷 孝 二	571-4134
須 玖 北	鬼 倉 英 之	久 積 幸 敏	581-6624
須 玖 南	富 永 清 之	山 川 友 衛	582-8730
弥 生	藤 野 善 治	田 中 高 吉	582-8412
昇 町	井 上 利 親	藤 幸 一	591-7221
大 谷	下 田 直 男	服 部 靖 一	574-5656
小 倉	橋 本 謙 次	西 村 大 二 郎	591-3568

雨期に備えて 水防に関心を

また、もし災害にあった場合は、下表の問い合わせ先へ相談

は、下表の問い合わせ先へ相談
ください。

6月は梅雨の季節です。この季節には、長い期間雨が降りたり、集中的に大雨が降りたりして、床下・床上浸水や地盤のゆるみ、河川の増水などをもち、生命や財産に大きな被害を与えることになります。このような被害を防止、軽減するため、各自で防災点検を行います。



新刊の紹介コーナー 中央公民館図書室(☎581-1211)



保坂 俊三
卑弥呼は
狗邪国から来た

卑弥呼は朝鮮辰王朝のシャーマンで、狗邪国から北九州に入り、倭諸国に共立されて巫女王となり、のち東遷して大和に入る。1人のアマチュア古代史家が説く、スケールの大きな古代史論です。

じょうぶな頭とかしこい体
になるために 五味 太郎



現代の子どもが持つ疑問・悩み・希望を50項目についてまとめた本です。「頭をもっとじょうぶに、体をもっとかしく」するようトレーニングしましょう。



秋山 豊寛
宇宙特派9日間

ジャーナリストとして、世界初の宇宙飛行。星の街での訓練から宇宙体験の細かなレポートまで、宇宙飛行中のわずかな交信時間では語ることのできなかつたエピソードが一杯の本です。

かさをささないシランさん
谷川俊太郎+アムネスティ
インターナショナル



罪なく囚われている普通の
人々のために、普通の人々が
国境を越えて手紙を書く。国
際的な人権団体を紹介した絵
本です。

被災者救済制度

制度名	制度の内容	問い合わせ先
災害弔慰金・災害障害見舞金の支給	災害により死亡若しくは障害となった者に対する弔慰金及び障害見舞金	市役所 (厚生課)
災害援護資金の貸付	被災者に対する生活援護資金貸付	市役所 (厚生課)
被災者見舞金等の支給	災害による死亡・行方不明・重傷者又は住家に著しい被害のあった者に対する弔慰金・見舞金	市役所 (厚生課) 消防防災課
災害更生資金の貸付	住所等世帯の被災者に対する災害援護・住宅・生業資金の貸付	社会福祉協議会 市福祉事務所
母子・寡婦資金の貸付	母子・寡婦世帯の被災者に対する住宅資金貸付等	県福祉事務所 市福祉事務所
国民健康保険税減免等	被災被保険者に対する保険料の減免及び徴収猶予	市役所 (国保年金課)
更生医療、身障者補装具等に係る自己負担額の減免	災害による著しい所得の変動があった場合の更生医療身障者補装具等に係る自己負担額の減免	県福祉事務所 市福祉事務所
社会福祉施設の入所費用の減免	社会福祉施設等入所者又は扶養義務者に災害による著しい所得の変動があった場合の入所費用の減免	福祉事務所 児童相談所 市福祉事務所
児童扶養手当・特別児童扶養手当の支給制限の解除	被災者に対する児童扶養手当・特別児童扶養手当の所得による支給制限の解除	市福祉事務所
心身障害者扶養共済金の減免	心身障害者扶養共済加入の被災者に対する掛金の補助	市福祉事務所
国税・県税・市税の減免及び納税猶予	国税・県税・市税の減免、徴収猶予、納期限の延長	税務署・県税事務所・市役所 (税務課)

一般書

ゴルパチョフ
私のジョン万次郎
子離れ親離れのすめ
ゆとりの老後百科
名医に聞いたからだにイイ話
アール・デコの世界(1~5)
海辺の生活
火焔浄土、願如上人伝
南北朝の島
アナタの年頃
今夜すべてのパーで
向田邦子・映画の手帳
胸の板子
児童書
環境を破壊する有害ゴミ
生命誕生のふしぎ
アンコールワットのなぜ
UFOミステリー
あやうしポケット
謎の物語

ゲルト・ルーゲ
中 浜 博
木 元 教 子
フランスベッド販売刊
玉 村 豊 男
学 習 研 究 社 刊
新 井 三 満
津 本 冬 陽
童 門 冬 二
永 倉 万 治
中 島 邦 子
向 田 邦 子
山 川 静 夫
N・ホークス
坂 本 衣 美
北 川 幸 比 古
南 山 宏
寺 村 輝 夫
紀 田 順 一郎



市内でただ一つの陽石

石造物は石の彫刻です。石造物にはさまざまな種類がありますが、形が強烈で特異なものとして陰陽石があります。陰陽石は、民間信仰の中で各地に見られますが、その形のためなかなか陽があたらないものでした。陰陽石は男女の性を表現しています。人々は、男女の性に不思議な力を感じ、子供の誕生に驚き、そしておそれおのき、転じて大地の豊饒と子孫繁栄などの信仰となったものと考えられます。このような信仰は、単純で土俗性が強いだけに



上白水の石造物
陽石(豊饒への願い)

起源は古いようです。

石造物ではありませんが、東日本を中心に広く分布しよく知られる土偶も、乳房や腰のふくらみといった女性の特徴を強調しており、大地の再生と豊饒を願う性神の性格を持っています。男性器を象徴する陽石も、土偶が作られた縄文時代に、すでに立石や石棒といった陽石によく似たものが存在しています。立石は、住居などに石組を設けその中に石を置き崇拝したと思えます。石棒は、男性器をまねたような石器です。

本市には、陽石は二基ありました。ありましたと過去形になるのは、小倉伯立社(現在の中央公民館)にあった陽石は行方がわからなくなっているためです。残る一つは、白水八幡宮の前の弥勒堂横にあります。花崗岩製で、高さ50センチほどの小さなものです。竿部と笠部があり、竿の直径18センチ、笠の直径は30センチほどです。笠の部分の半球形の両端を切り落とし、切り落とす一方に△形の切り込みを入れてあります。また、笠部の端に梵字が彫られています。梵字は仏を象徴させるインド文字で、この陽石にはカーン(不動明王)とタラク(虚空蔵菩薩)が認められます。

みんなで行こう!

(グリーンルネッサンス 北九州'91)

第8回全国緑化北九州フェアが、グリーンルネッサンス北九州'91として開催されます。

このフェアの前売入場券を、大人千円、小・中学生500円で発売しています。購入希望者は、街路公園課までおいでください。

開催期間 9月14日

11月11日

場所 メイン会場(若松区響緑地)ほか

現地に行くと、陽石は三重の石塔の横、うっそうと茂る昼なお暗い木立の中で、長い年月の風雨にうたれ続け風化しており、激変する世の中でよく失われなかつたものだと思動するほどです。これが、いつごろ作られたかははっきりしませんが、周囲に重層塔や板碑があるところから、それと同時代である中世にまでさかのぼると思われる。

この梵字が彫られた陽石は、どのような人々が、どのような願いを込めて作ったのでしょうか。

春日市郷土史研究会 寺崎直利

冒険丸 児童館 6月のスケジュール

		日 月 火 水 木 金 土						
児童センター (※22)								1
児童センター (※22)	2	3	4	5	6	7	8	
児童センター (※22)	9	10	11	12	13	14	15	
児童センター (※22)	16	17	18	19	20	21	22	
児童センター (※22)	23	24	25	26	27	28	29	
児童センター (※22)	30							

- 冒険丸 児童センター** (573) 2431
 - (6/2) アマチュア無線教室
▽時間 午前10時30分 ▽年会費 千円
 - (6/9) 電気に親しむ教室
▽時間 午前10時30分 ▽年会費 千円
 - (6/9) THE えいが
▽時間 午前1時30分 ▽題名 「ムーミン」
▽入場無料
 - (6/14) 星座教室
▽時間 午後7時
- 光町児童館** (501) 7014
 - (6/8) たのしいおはなし
▽時間 午後3時
 - (6/15) おとうさんありがとう
父の日のプレゼントづくり。
▽時間 午後2時 ▽実費 100円
 - (6/22) つくってあそぼう
▽時間 午後2時
 - (6/23) THE えいが
▽時間 午後1時30分 ▽題名 「ムーミン」
▽入場無料

市民プールオープン

(6月15日～9月14日)

プール使用料

区分	普通券		回数券
	2時間以内	超過30分ごと	2時間券
一般	150円	60円	1,500円
中・高生	100円	40円	1,000円
小学生	80円	30円	800円
幼児	50円	20円	500円

プール開場時間

期日	プールの種別	開場時間	
		火曜日～土曜日	日・曜・日
6月15日～9月14日	幼児・児童用プール	午後1時～午後5時	午前9時～午後5時
	50mプール	午後1時～午後8時	午前9時～午後8時
7月15日～8月31日	幼児・児童用プール	午前9時～午後6時	
	50mプール	午前9時～午後9時	

低学年児童と幼児は、必ず成人者の同伴が必要です。長髪の人には、必ず水泳帽をかぶりましょう。

プール休場日

・毎週月曜日
・毎月第3火曜日(安全点検日)

春日市水泳大会

兼県体予選

期日 7月14日(日)

場所 市スポーツセンター

申し込み締め切り日 7月7日(日)

申込先 市社会体育課

☎(51) 3234

幼児水泳教室

はじめて泳げるように
なるうね

期日

▽前期 7月23日～30日

▽後期 8月1日～8日

(前・後期とも日・月曜日を
除く毎日)

時間

④午前9時～10時

こんにちは保健婦です

生涯自分の歯でかむために「ながら磨きのすすめ」

6月4日は、ムシ歯予防デーです。生き生きとした人生を送るためには、自分の歯を残し、生涯自分の歯でかむことが大切です。歯垢をきちんと取り除き、歯を失う主な原因である歯周疾患(歯槽膿漏)を予防しましょう。

皆さんは、どこで、どのように、どの位、歯を磨いていますか？きつとほとんどの人が、洗面所に立って、さつと磨いているのではないのでしょうか。歯磨きの1回当たりの時間について、健診に来られたお母さん方にアンケートをとりました。その結

果、3～4分の人が約4割、2分の人は約3割でした。1分という人も約1割いました。また、自分では長く磨いているつもりでも、歯磨き粉の爽快感だけで、磨いた気分になっている人も多いと思います。

歯垢をきれいに取り除くことのできるブラッシングを行うためには、今までの「歯磨き」に対する考え方を改める必要があります。今までどおり何となく磨いては、確実に「歯周疾患」になってしまいうでしょう。

肝心なのは、歯と歯の間や、歯と歯ぐきの境目、前歯の裏側などに残りやすい歯垢を、ていねいにまんべんなく取り除くことです。歯磨きの回数とか、歯磨剤の種類を考えるより、1日1回でもいいから、まず時間をかけて(10分～20分位)決めます。

ゆっくりとブラッシングする習慣をつくることから始めましょう。そのためには「ながら磨き」をお勧めします。できるだけ座って、テレビを見ながらとか、新聞を見ながらとか、歯を1本1本楽しみながら磨きます。この時は歯磨剤は使いません。1日1回でもいいから、自分できれいになったと納得できるまで磨くようにしましょう。

今まで届かなかった部分に歯ブラシが届くようになると、歯ぐきから出血する場合があります。ですが、心配しないでください。そのまま、正しいブラッシングを続けてください。毎日する事だからこそ、楽しく、正しく、美しく磨きましょう！

次回はブラッシングの方法をのべていきます。(保健婦 寺崎 直美)

50円が必要)

※ 往復はがき以外は受け付けません。また、1人1コースしか申し込みできません。

お願い

幼児水泳教室期間中の午前中は、水泳教室のため幼児用プールが混雑しますので、一般利用の子どもさんは、できるだけ午後からの利用をお願いします。

募集人員

▽前期 ④50人 ⑤50人

▽後期 ④50人 ⑤50人

(定員をこえた場合は抽選で)

場所 市スポーツセンター

市民プール

対象 昭和60年4月2日から同62年4月1日までに生まれた幼児で、市内に住んでいる人(昨年受けた人は受講できません)

記入し、申し込む

申込先 〒816春日市大谷6-28

市スポーツセンター内

社会体育課

申し込み締め切り日

7月5日(必着)

受講料 無料(ただし、帽子代

お知らせ

てんわ

○市役所・教育委員会	501-1131
○市役所東支所	581-1257
○スポーツセンター	571-3234
○老人福祉センター (ナギの木苑)	585-0513
○シルバー人材センター	574-5120
○児童センター	573-2431
○光町児童館	501-7014
○文化会館	501-5005
○中央公民館	581-1211
○春日郡河川水道企業団	571-7001
○春日大野消防署	571-1191
○シティ情報かすが	501-3355
○ヤングテレホン	582-7830
○埋蔵文化財収蔵庫	573-1077

講座・講習会

女性のための
ワープロ講習会

県婦人就業援助センターでは、ワープロの講習会を行います。

期間 7月5日～8月2日

大塚・土曜 (21日間)

時間 10時～16時

(昼休み12時～13時)

場所 宇美町働く婦人の家

(宇美町宇美路1-2)

対象者 受講後、習得した技

術を生かした仕事につ

くことを希望する女性

で、講習の全日程に出

席できる人

定員 20人(面接の上、選考)

受講料 無料(ただし、教材

費は自己負担)

受付期間 6月11日～12日

受付時間 午前9時～12時

午後1時～5時

申込方法 県婦人就業援助セ

ンターに電話で申し込

んでください

☎(市) 2438

(その時に、面接の日

時を指定します)

たたかい・文化・展望

'91県・同和・教育

夏期講座

毎年、県内各地で開かれて

きた福岡県「同和」教育夏期

講座が、今年は筑紫地区で行

われます。

差別と迫害の中で、ひたす

ら、人間解放を願い、たた

かい続けてきた「部落」の人

たち、その生き方の中からこ

そ創造された文化……、筑

紫地区の「部落」の文化を通

じて、皆さんといっしょに、

その「たたかい・文化・展望」

を共有しましょう。

日時 6月9日(日)

10時～15時30分

場所 筑紫野市農業者トレー

ニングセンター体育館

※ 詳しくは、春日市社会教

育課までお尋ねください。

日時 6月29日(日)

9時～16時

▽6月30日(回)

9時～12時

場所 市文化会館

対象 市民および市内に勤務

している成人

定員 30人

締め切り日 6月28日(金)

申込方法 はがきに住所、氏

名、年齢、電話番号、

所属している団体名を

記入し、郵送する

(電話でも受付可)

申込先 市文化会館(春日市

大谷6-24)

☎(市) 5005

16ミリ
映写機操作技術
認定講習会

日時 6月29日(日)

9時～16時

▽6月30日(回)

9時～12時

場所 市文化会館

対象 市民および市内に勤務

している成人

定員 30人

締め切り日 6月28日(金)

申込方法 はがきに住所、氏

名、年齢、電話番号、

所属している団体名を

記入し、郵送する

(電話でも受付可)

申込先 市文化会館(春日市

大谷6-24)

☎(市) 5005

猟銃等経験者

講習会



猟銃などを所持している人で、

講習終了証明書の有効期限が

更新の時に切れる人は、講習

会を開きますので受講してく

ださい。

日時 6月12日(木) 午後1時

30分～4時30分

場所 筑紫野警察署

3階 会議室

受講料 1,500円です。

申し込みに必要なもの

印かん、写真1枚

申込方法 申し込みに必要な

ものを持って、筑紫野

警察署防犯課へ6月7

日(金)までに申し込み

問い合わせ先

筑紫野警察署

☎(市) 3131

相談

身体障害者の
巡回相談

日時 6月14日(金) 午前10時～

午後2時30分

場所 那珂川町勤労青少年ホ

ーム(那珂川町西隈64

1-1) 町役場隣

☎(市) 2211

相談内容 補装具、更生医療、

施設入所、身体障害者

手帳交付などについて

持ってくるもの 身体障害者

手帳、印かん、補装具

(補装具を相談する人

委員さんがいらつしやいます。

の(み)

※ なお、身体障害者手帳の

ない人は、手帳申請のため

の診察を会場でも行います

が、設備の都合で、県が指

定する医師の診察を受けて

もらうことがあります。

また、当日は、会場まで

市の巡回バスを運行します

のでご利用ください。

バス運行経路

サニー須玖店バス停前9

時～春日原北町4丁目吉

松酒店前9時20分～ちく

し台2丁目筑邦銀行春日

支店前9時40分～上白水

池の下盛八うどん店前9

時50分～会場10時

問い合わせ先 市福祉事務所

6月1日は
人権擁護委員の日

人権擁護委員制度をこぞ存じ

ですか。

昭和23年に人権擁護委員制

度が設けられ、同24年6月1

日には人権擁護委員法が施行

されました。国民の基本的人

権を擁護し見守る、いわば民

間人による人権の番人の機関

が誕生したのです。これが、

人権擁護委員制度の始まりで

す。

市内にも、4人の人権擁護

委員さんがいらつしやいます。



皆さんが、人権問題、借地・

借家、離婚などの問題でお困

りであれば、気軽にご相談く

ださい。相談は無料で、秘密

は固く守られます。

春日市人権擁護委員

○三村 ハルヨ

日の出町2-51-7

☎(市) 5583

○白水 卯助

春日1-1-67

☎(市) 7896

○白山 法子

下白水1-130-2

☎(市) 0193

○武末 昭六

下白水1-1337-1

☎(市) 2176

ご相談ください

(特設人権相談所)

日時 6月11日(火)

午前10時～午後3時

場所 市文化会館 児童室

相談員 春日市人権擁護委員

福岡法務局職員

(厚生課)

無料相談

- 家庭児童相談** ◆毎週月～金曜日
◆10時～16時◆市役所福祉事務所
- 消費生活相談** ◆毎週月・木曜日
◆10時～15時◆市役所西別館相談室
- 健康相談** ◆第1月曜日◆10時～15時◆市役所健康課
- 住宅相談** ◆毎月2のつく日◆10時～15時(土曜日は12時30分まで)
◆市役所本庁ロビー
- 心配ごと相談** ◆毎週水曜日◆10時～15時◆春日市社会福祉センター4階◆☎(581)7225
- 無料法律相談** ◆6月26日(休)◆10時～15時◆市役所東別館相談室◆市役所企画広報課
- 商工会無料法律相談** ◆毎月第1水曜日◆13時～15時◆春日市商工会(JR春日駅前)
◆☎(581)1407

休日・夜間当番医

問い合わせ先

春日大野消防署
☎(571)1191
興救急医療センター
☎(471)0099

6月の水道修理事業

- 宅地内の漏水など
- 6/1～6/10 古賀設備
昼・夜 ☎(595)0455
 - 6/11～6/20 板井設備
昼・夜 ☎(952)2318
 - 6/21～6/30 佐藤設備工業
昼 ☎(572)6206
夜 ☎(811)4664
- 道路の漏水など
- 筑紫商會
昼 ☎(921)1155
夜 ☎(581)0386
 - 春日郡珂川水道企業団
☎(571)7001

**春日ヘルシークラブ
会員募集**

健康美人は笑顔が素敵
楽しい音楽にあわせて、楽

**春日市交歓
バドミントン大会**

兼県体予選

日時 7月14日(日) 午前9時
場所 市スポーツセンター

**福岡県
保母資格試験**

期日 8月6日～8月8日
場所 第一保育短期大学およ
び第一経済大学

児童手当現況届

児童手当現況届は、受給者の前年の所得の状況と、6月1日現在の養育の状況などを毎年確認するための届けです。

**自然が
待っています**

市立野外活動場

料金
テント1張(10人用)
につき1泊500円

申込・問い合わせ先
市スポーツセンター内
社会体育課
☎(571)3234

※ 希望者は、まず見学に来て
ください。

春日市交歓
バドミントン大会

福岡県
保母資格試験

児童手当現況届

自然が
待っています

料金
テント1張(10人用)
につき1泊500円

春日市交歓
バドミントン大会

福岡県
保母資格試験

児童手当現況届

自然が
待っています

料金
テント1張(10人用)
につき1泊500円

春日市交歓
バドミントン大会

福岡県
保母資格試験

児童手当現況届

自然が
待っています

料金
テント1張(10人用)
につき1泊500円

春日市交歓
バドミントン大会

福岡県
保母資格試験

児童手当現況届

自然が
待っています

料金
テント1張(10人用)
につき1泊500円

春日市交歓
バドミントン大会

福岡県
保母資格試験

児童手当現況届

自然が
待っています

料金
テント1張(10人用)
につき1泊500円

スポーツ

いっしょに汗を
流しませんか

日祥の里振武会員募集

剣道で、心と体をきたえて
みませんか。

日祥の里振武会では、新会
員を募集中です。

対象 市内の小学生男女

練習日時 毎週月・水・木曜
午後7時～8時30分

場所 春日西小学校 体育館

連絡先 仲山

☎(571)3125

(練習日以外の夜)

※ 希望者は、まず見学に
来て下さい。

前から春日市に住んで
いる人(学生は除く)

体の脂肪がよく使われ、肥
満解消につながるエアロビク
ス・エクササイズです。

日時 毎週水・金曜日

午前10時30分～12時

場所 勤労青少年ホーム2階

会費 月 2千円

インストラクター 丹下裕子

連絡先 原口 久美子

☎(571)1618

前から春日市に住んで
いる人(学生は除く)

申込方法 はがきに住所、氏
名、年齢、性別、電話
番号を記入し申し込む

申込先 市スポーツセンター

内 社会体育課(春日
市大谷6-28)

☎(571)3234

締め切り日 7月1日(月)

その他

福岡県

保母資格試験

児童手当現況届

自然が
待っています

料金
テント1張(10人用)
につき1泊500円

申込・問い合わせ先
市スポーツセンター内
社会体育課
☎(571)3234

児童手当現況届

自然が
待っています

料金
テント1張(10人用)
につき1泊500円

申込・問い合わせ先
市スポーツセンター内
社会体育課
☎(571)3234

児童手当現況届

自然が
待っています

料金
テント1張(10人用)
につき1泊500円

申込・問い合わせ先
市スポーツセンター内
社会体育課
☎(571)3234

児童手当現況届

自然が
待っています

料金
テント1張(10人用)
につき1泊500円

申込・問い合わせ先
市スポーツセンター内
社会体育課
☎(571)3234

児童手当現況届

自然が
待っています

料金
テント1張(10人用)
につき1泊500円

事業所の皆さんご協力を (事業所・商業統計調査)

7月1日現在で、平成3年事業所統計調査、商業統計調査が全国いっせいに終わります。この二つの調査は、統計法に基づいて行われる国の重要な調査です。調査の対象となるのは、農林漁業をしている家を除くすべての事業所です。6月下旬に、調査員が調査票の記入のお願いに各事業所などを訪問しますので、ご協力をお願いします。(総務課)

本(子どもと別居して、自然がいっぱいの野外活動場
いる人のみ)で、いい思い出を作りませ

また、児童手当を受給して
いない人で、18歳未満の児童
を2人以上養育している、小
学校入学前の児童がいる人や
所得制限で却下された人など
は、認定申請の手続きをして
ください。

期間 7月1日～9月30日

場所 春日市立野外活動場
(大野城市牛額)

対象 子ども会や青少年団体
など(家族でも利用で
きます)

料金 テント1張(10人用)
につき1泊500円

申込・問い合わせ先
市スポーツセンター内
社会体育課
☎(571)3234

児童手当現況届

自然が
待っています

料金
テント1張(10人用)
につき1泊500円

申込・問い合わせ先
市スポーツセンター内
社会体育課
☎(571)3234

児童手当現況届

自然が
待っています

料金
テント1張(10人用)
につき1泊500円

申込・問い合わせ先
市スポーツセンター内
社会体育課
☎(571)3234

児童手当現況届

自然が
待っています

料金
テント1張(10人用)
につき1泊500円

市の人口



総人口 89,902人
 男 44,564人
 女 45,338人
 前月比 +631人
 前年同期比 +2,382人
 世帯数 31,606世帯
 (5月1日現在)

まちづ(リイメーシキキャラクター)
 物生ちゃん

「モデルさん」には、
 写真を差し上げます。市
 役所企画広報課市民広報
 係までご連絡ください。



元気な
 バラリン!
 白木大地公園

今月は納期です

市民税・県民税……第1期

国民健康保険税……第1期

国民年金保険料……6月分

自主納付・納期内納付にご協力を!

＝納税は便利な口座振替で＝

6月のこよみ

(6月10日～6月30日)

10月	胃がん検診(大腸がん検診) 9:00～11:00 (スポーツセンター)
11日	1歳6か月児健診(平成元年11月生まれ対象) 13:00～14:40 (文化会館) 胃がん検診(大腸がん検診) 9:00～11:00 (スポーツセンター)
12日	日本脳炎予防接種 13:30～14:30 (春日公民館、日の出町公民館)
13日	不用大引き取り日 9:30～9:30 (生活福祉課) 10か月児健診(平成2年8月生まれ対象) 13:30～15:00 (文化会館) 胃がん検診(大腸がん検診) 9:00～11:00 (スポーツセンター)
14日	母子健康手帳交付 9:15～9:30 (文化会館) マザークラス(妊婦教室) 2回目 13:30～15:30 (文化会館) 胃がん検診(大腸がん検診) 9:00～11:00 (スポーツセンター)
15日	胃がん検診(大腸がん検診) 9:00～11:00 (スポーツセンター)
16日	
17日	胃がん検診(大腸がん検診) 9:00～11:00 (スポーツセンター)
18日	日本脳炎予防接種 13:30～14:30 (春日公民館、上白木公民館)
19日	4か月児健診(平成3年2月生まれ対象) 13:30～15:00 (文化会館) 胃がん検診(大腸がん検診) 9:00～11:00 (スポーツセンター)
20日	日本脳炎予防接種 13:30～14:30 (文化会館) 不用大引き取り日 9:30～9:30 (生活福祉課)
21日	母子健康手帳交付 9:15～9:30 (文化会館) マザークラス(妊婦教室) 3回目 13:30～15:30 (文化会館)
22日	市役所閉庁
23日	第19回市長杯争奪男女バレーボール大会 (スポーツセンター前)
24日	
25日	乳幼児と母の健康相談 13:30～15:00 (文化会館) ツベルクリン反応 13:30～14:30 (文化会館)
26日	3歳児健診(昭和63年5月生まれ対象) 13:20～14:10 (文化会館)
27日	B C G子防接種 13:30～14:30 (文化会館) 不用大引き取り日 9:30～9:30 (生活福祉課)
28日	母子健康手帳交付 9:15～9:30 (文化会館)
29日	胃がん検診(大腸がん検診) 9:00～11:00 (スポーツセンター)
30日	

今月の土曜シアター

『アラビアのロレンス』

大砂漠の真ん中に撮影場を建設し、1年6か月にわたって撮影。膨大なスケールと美しさでアカデミー賞7部門を独占。

日時 6月15日 午前10時(上映時間)
午後2時 午後7時(3時間26分)

場所 市文化会館 小ホール

入場無料

散歩道

表紙がカラーになりました
 ゴールデンウィークには、どこかへ出かけましたか。私は普段さぼっている家族サービスをと、遊園地に行ってきました。散策している道を2時間かけて目的地に着くと、乗り物はすべて2時間待ち、子どもたちが遊んでいる間、次の乗り物の順番

をとるために並ぶだけの1日でしたが、子どもの笑顔を見ると疲れも吹き飛びました▼さて、先月号から市報がすがの表紙がカラーになったのに気付かれませんでしたか。これからは、できるだけ皆さんが読みやすいようにと、毎月1日号の表紙がカラーになります。いろいろな催しがある際は、写真を取らせてくださいますようお願いすることも多くなると思います。その時は、気軽にモデルになつてほしいですね。(内)