



# かすか

平成4年 10月1日号  
No.502

春日市役所 〒816 春日市大字下白水34番地の1 TEL(501)1131

発行・編集 春日市役所企画広報課

## 弥生の里フェスタ'92

■とき/10月17日(土)、18日(日)

■ところ/市スポーツセンター

10月17日(土)と18日(日)の2日間、市民スポーツセンターで「弥生の里フェスタ'92」を開催します。

これは、若者たちの手作りのイベントです。司会は、昨年同様徳永玲子さんとあべやすみさん。昨年人気を博した春日くん・あすかちゃんコンテストを今年も実施します。また、会場では、社会教育関係団体のバザーを2日間行います。

内容は、次のとおりですが、一部変更になる場合があります。



### 10/17「ジュウレンジャー」がやってくる

テレビでおなじみの「ジュウレンジャー」ショーが、17日の午後2時と午後4時30分の2回ステージにやってきます。

### 10/18市民ミュージカルを上演

今年の5月に募集した市民参加のミュージカル「奴国伝説」が5か月間の練習期間を経て、いよいよ10月18日の午後4時から、この弥生の里フェスタの舞台上で上演されます。このミュージカルは、春日の若者たちが、自分たちの街「春日」=奴国をテーマとして作った物語です。18日だけの上演ですから、家族揃って、ご覧ください。

### 10/18市民吹奏楽団演奏会

今年オーストラリアの国際音楽祭でグランプリを獲得した春日市民吹奏楽団の演奏会が、18日の13時30分から行われます。また、パトントワリング世界大会3位入賞の本庄千穂さんも同日出演します。



20才のステップ、21世紀へジャンプ。  
KASUGA CITY 20th Anniversary 春日市制20周年

### 弥生の里フェスタプログラム

10月17日の催し

|             |                 |
|-------------|-----------------|
| 11:00~12:00 | 朝市              |
| 12:30~18:00 | バザー             |
| 13:30~14:00 | オープニングセレモニー     |
| 14:00~15:00 | 恐竜戦隊ジュウレンジャーショー |
| 15:00~15:30 | 幼稚園演奏・演技        |
| 15:30~16:00 | PLMBA春日バトン演技    |
| 16:00~16:30 | エアロビクス演技        |
| 16:30~17:00 | 恐竜戦隊ジュウレンジャーショー |
| 17:30~18:00 | 真美体操演技          |
| 18:00~18:30 | 中学校吹奏楽演奏        |
| 18:30~19:00 | インペリアルJB'Sショー   |

10月18日の催し

|             |                                |
|-------------|--------------------------------|
| 10:00~11:00 | 朝市                             |
| 10:00~18:00 | バザー                            |
| 11:00~11:30 | 須玖小・北小マーチングバンド                 |
| 11:30~11:50 | 本庄千穂バトンショー                     |
| 11:50~12:30 | ジャズダンス&軽音楽                     |
| 12:30~13:00 | Dixie & The Boogie Woogie Boys |
| 13:00~13:30 | お楽しみタイム                        |
| 13:30~14:00 | 市民吹奏楽団演奏                       |
| 14:00~15:00 | 岩切みきよしコンサート                    |
| 15:00~15:40 | 春日くん・あすかちゃんコンテスト               |
| 16:00~17:00 | 市民参加ミュージカル「奴国伝説」               |

※市役所は毎週土曜日が休みです。

# 春日市の歩み

市制施行  
20周年

## 新しい1歩の始まり市庁舎の建設

昭和47年4月に春日市が町から市に変わって20年がたちました。市制施行当時4万5千人だった人口も今では9万2千人を超え、県下5番目の都市に成長をとげました。この間、土地区画整理事業や街路、下水道、都市公園などの整備を進めた結果、県内でも良好な居住環境を持つ都市として発展しています。

市では現在、「感性発信都市・かすが」を合言葉に市民一人ひとりが感動できるまちづくりを進めており、11月にはその拠点となる新庁舎が開庁します。

今回は、春日市制20周年の歩みを振り返ってみたいと思います。

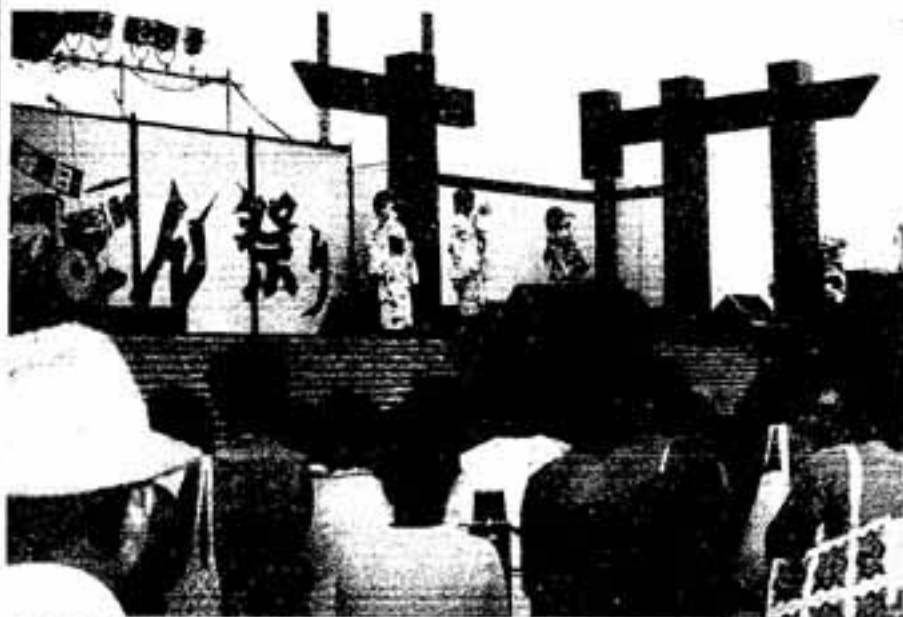

▲市制5周年を記念して始められたあんどん祭り(第1回)

### スポーツセンターが完成

### 下水道事業にも着手

昭和47年～51年

昭和47年4月に3万人特例法の適用を受け、市制を施行しました。同年6月には、米軍春日原基地跡地が日本政府に返還。これを受けて、市では国に対し基地跡地の総合公園化の陳情を

行いました。また、同47年7月には、市民スポーツセンター整備のトップをきって市民プールが完成。昭和47年5月の体育館、同49年7月のグラウンドとスポーツセンターの整備が進められ

ました。快適な生活環境を市民に提供するのための下水道事業が開始されたのは、昭和49年3月。同年12月には、良好な自然環境を将来へ伝えようと、「溜池の保全に関する条例」が制定されました。第1回の文化祭がスポーツセンター体育館を会場におこなわれたのもこの年の11月でした。

### 白水大池・春日公園の建設が決定 あんどん祭りが始まる

昭和52年～56年

市民の憩いの場として白水大池公園の整備が決定したのは、昭和52年8月。また、翌年12月に県営春日公園の整備も決まっています。昭和52年の10月には、市制5周年を記念して、第1回

あんどん祭りが市民祭りとして、盛大にとりおこなわれました。この時に市の花、市の木が市民に公募され、市の花として、「ユリ」が、市の木として「ナギ」が選ばれました。

昭和54年3月には、社会福祉事業の拠点となる社会福祉センターの建設が決定しました。また、昭和55年には、白水大池公園の整備が決定し、春日公園の建設が決定しました。

長年の懸案であった福岡市の南部清掃工場が完成したのは、昭和56年4月。1日の処理能力600t、公害防止のため最新鋭の機器が導入された近代的な焼却場です。この年には、児童センターと老人福祉センター、ナギの木苑も開館し、県営春日公園も一部完成しており、着々と都市基盤の整備が進められました。

### 文化会館が完成 情報公開・個人情報保護条例を制定

昭和57年～61年

市制5周年記念事業として文化会館が完成したのは、昭和57年8月。約300席の小ホール、大会議室、視聴覚室、調理室などを備え、市民の文化活動の拠点として現在もたくさん市民に利用されています。沖繩の子どもたちと交流を目的にした第1回の春日市少年の船が船出したのもこの年です。

58年4月、市レベルでは、全国初とあって全国の注目を集めました。また、情報公開条例と関連を持つ個人情報保護条例が全国で初めて制定されたのは昭和59年10月です。

開かれた市政の実現をと情報公開条例が制定されたのは昭和

昭和60年3月には、埋め立てゴミの減量化と資源ゴミのリサイクルを目的に、春日大野城施設組合が資源回収センターを設置。時代の流れを先取りした施設でした。

## 春日市20年のあゆみ

|       |     |                    |
|-------|-----|--------------------|
| 昭和47年 | 4月  | 春日市誕生              |
|       | 4月  | 福祉事務所設置            |
|       | 6月  | 土地開発公社発足           |
|       | 6月  | 米軍春日原基地跡地返還        |
|       | 7月  | スポーツセンター市民プール完成    |
| 昭和48年 | 1月  | 蛍光園(心身障害児通園施設)完成   |
|       | 3月  | 若草市営住宅完成           |
|       | 4月  | 須玖小学校開校            |
|       | 5月  | スポーツセンター市民体育館完成    |
|       | 7月  | 集中豪雨春日市を襲う         |
|       | 11月 | 原町浄水場の新水道局庁舎完成     |
| 昭和49年 | 3月  | 下水道事業に着手           |
|       | 4月  | 市の人口5万人を突破         |
|       | 7月  | スポーツセンターグラウンド完成    |
|       | 8月  | 白水保育所開設            |
|       | 8月  | 水城跡が国指定特別史跡となる     |
|       | 11月 | 第1回春日市文化祭開催        |
|       | 12月 | 溜池の保全に関する条例を制定     |
| 昭和50年 | 4月  | 春日南小学校開校           |
| 昭和51年 | 2月  | 日押塚古墳が国指定史跡となる     |
|       | 3月  | 上白水市営住宅完成          |
| 昭和52年 | 4月  | 春日西中学校開校           |
|       | 8月  | 白水大池公園都市計画決定       |
|       | 10月 | 春日那珂川水道企業団設立       |
|       | 10月 | 第1回春日あんどん祭り        |
|       | 12月 | 市の人口6万人を突破         |
| 昭和53年 | 4月  | 県立春日高校繰り上げ開校       |
|       | 6月  | 公共下水道供用開始          |
|       | 12月 | 県営春日公園基本計画発表       |
| 昭和54年 | 3月  | 社会福祉センター完成         |
|       | 4月  | 大谷小学校開校            |
| 昭和55年 | 2月  | 町界町名地番整備事業に着手      |
|       | 3月  | 九州大学筑紫キャンパス建設開始    |
| 昭和56年 | 4月  | 福岡市南部清掃工場完成        |
|       | 5月  | 老人福祉センター「ナギの木苑」開館  |
|       | 7月  | 県営春日公園一部完成         |
| 昭和57年 | 8月  | 文化会館オープン           |
|       | 8月  | 第1回春日市少年の輪         |
|       | 9月  | 人口7万人を突破           |
| 昭和58年 | 4月  | 情報公開条例制定           |
|       | 4月  | 春日大野城衛生施設組合設立      |
|       | 4月  | 春日南中学校開校           |
| 昭和59年 | 2月  | 老人下宿舎の家完成          |
|       | 10月 | 個人情報保護条例制定         |
| 昭和60年 | 3月  | 資源回収センター完成         |
| 昭和61年 | 1月  | 筑紫野・春日・夜須筑壘苑施設組合設立 |
|       | 4月  | 溜池保全条例改正           |
|       | 6月  | 岡本遺跡が国指定史跡となる      |
| 昭和62年 | 4月  | 春日野中学校開校           |
|       | 10月 | 人口8万人を突破           |
| 平成元年  | 3月  | JR春日駅が開業           |
|       | 11月 | 全国社会人サッカー大会を開催     |
| 平成2年  | 3月  | 第3次基本構想がまとまる       |
|       | 4月  | JR博多南駅が開業          |
|       | 10月 | とびうめ国体サッカー競技を開催    |
| 平成3年  | 4月  | 春日野小学校が開校          |
|       | 5月  | 白水大池公園が開園          |
|       | 12月 | 西スポーツセンターがオープン     |
| 平成4年  | 11月 | 新市庁舎が完成            |

市民一人ひとりが感動できる町「感性発信都市・かすが」を合言葉にした、第3次総合計画の基本構想が作られたのは平成2年の3月です。

いまだに記憶に新しいとびうめ国体成年サッカー競技が、白水大池公園多目的広場と春日公

## 続々と新駅完成 国体サッカー競技を開催 昭和62年～平成3年



昭和30年代の千歳路切(現在はJR春日駅)

平成元年3月にJR鹿兒島本線の春日駅が開業。翌年4月には回送幹線を利用したJR博多南線の博多南駅が開業し、福岡都市圏への通勤がますます便利になりました。

平成3年の5月には、白水大池公園がほぼ完成し開園式が行われ、12月には西スポーツセンターの体育館がオープンしました。

平成4年11月には、新しいまちづくりの拠点となる新市庁舎が完成し、春日市は新たなステップを踏み出します。市がこれまで20年を経過し、人が増え、建物が増え、自然が少し減りました。未来の子どもたちに誇れるような春日市をつくること。それが現代を生きる私たちに課せられた責務なのかもしれません。

## 市制20周年記念 白水大池フェスタ'82

多彩なイベントを用意して、あなたの参加をお待ちしています。

日時 10月25日(日)

場所 白水大池公園

□熱気球体験飛行・・・午前7時～9時 多目的広場

小中学生100人程度。先着順で体験飛行。

□苗木の無料配布・・・午後2時 壺泉広場

□春日市少年球技大会・・・午前10時～ 多目的広場

春日市の少年サッカー・少年ラグビーチームによる対抗戦。日ごろの練習の成果を見てください。

□春日市緑化フェア・・・午前10時～ 芝生広場

第1部 「NHK趣味の園芸」

園芸家・江尻光一氏が講話と実技指導を行います。

参加者には花苗と花の種をさしあげます。

第2部 歌謡ショー

出演 藤川桃代(福岡出身・日本コロムビア)

春日市緑化フェアの観覧には入場整理券が必要です。入場希望の方は、都市計画課窓口までお越しください。先着400人の方に差し上げます。

## ま ち の ニ ュ ー ス

## 文化財資料を寄贈

那珂川町の亀井さん

市の文化財専門委員 たとときに考古学に興味を持ち、や中央公民館長を歴任 終戦直後から市内や市外で文化財の収集をしておられたもので、今年6月に死去された亀井勇さんの妻ヤエキさんと次男の徹さんが、9月4日市役所を訪れ、故人が生前収集されていた銅剣や銅矛などの文化財資料（整理箱30箱分）を市に寄贈されました。

亀井さんは、市内の中学校で教員をしてい

コレクシヨンの中には、岡本で発見された完全な形の銅矛（弥生時代後期）や原町で見つかった銅剣（弥生時代中期）、さらに板付式つば、中国春秋戦国時代（紀元前450年）の貨幣・刀銭や奈良時代にわが国で初めて作られた貨幣なども含まれ、寄贈点数は全部で1千点を超えます。

## ニュージールランドと国際交流

春日リトルラガーズクラブ

春日リトルラガーズ（秋吉包雄代表）とラグビーを通して交流するため、ニュージールランド・ワイタクリ市から、メツシークラブの子ども70人とその父母など計98人のメンバーが春日市を訪れました。

一行は21日に福岡空港に到着。子どもたちは、春日リトルラガーズのメンバー宅に1家庭に1人ずつホームステイしながら、日本での視察を深めました。8月25日と29日には白水大池



す。

寄贈された文化財の一部は、市埋蔵文化財収蔵庫の亀井コーナーに展示されています。



公園で、メツシークラブとリトルラガーズとで合同練習を実施。ラグビーを通しての交流を深めました。

メツシークラブの子どもたちからは、「日本で友だちができた」、「味噌汁も飲んでみた」、「春日の人たちが親切にしてくれた」などの感想も聞かれました。

一行は春日での11日間の滞在の後、スポーツマンらしい明るく健康的な印象を残して、31日日本を出発、ニュージールランドへの帰途につきました。

広報レポーター 浦 久子  
片野明子

## カナダからコンニチワ

A E T が 着 任

9月3日に市役所でA E T（アシスタント・イングリッシュ・ティーチャー）英語指導助手の着任式がありました。着任したのは、グラント・ロスさん、カナダのオタワ出身で34歳の男性です。

A E Tは、本場の英語によれ、楽しく英語を学び国際感覚のある子どもたちを育てるための制度です。ロスさんは、まじめで人当たりの良い性格。ボランティア活動にも熱心で、世界40か



## おぼれる幼児を救助

春日西中学校の4人

8月31日、市長室で7月下旬に那珂川町の筑紫耶馬溪でおぼれかけていた幼児を救助した中学生に、市長から感謝状が手渡



されました。

この中学生は高田修平君、南泰光君、金村智彦君、馬場義和君の4人、いずれも春日西中学校の3年生です。

7月26日午後1時ごろ、家族で川遊びを楽しんでいた飯塚市の3歳の女の子が流され、おぼれていたのを見つけ、川に飛び込んで救出したものです。

代表で感謝状を受けた高田君は、「夢中で川に飛び込んだ。助かって本当によかった」と話していました。

### なるほどサ KASUGA

- 問1 市文化祭は、いつ催される?  
 ①11月1日～3日  
 ②11月2日～4日  
 ③11月3日～5日
- 問2 春日市の木は何?  
 ①クス  
 ②ナギ  
 ③イチョウ
- 問3 今月の土曜シアターの題名は?  
 ①レナードの朝  
 ②ワーキングガール  
 ③トータルリコール
- 問4 春日市は今年で市制何周年?  
 ①15年  
 ②20年  
 ③25年
- 問5 ニュージーランドから来日したメッシークラブは何の選手?  
 ①ラグビー  
 ②サッカー  
 ③フットボール

応募方法 はがきに市報の月日号、クイズの答え、住所、氏名、年齢(学年)、電話番号、市報に関する質問や要望などがあれば記入し、下記までお送りください。

あて先

〒816 春日市大字下白水634-1

春日市役所 企画広報課

締め切り日 10月20日(当日到着分まで有効)

賞品・当選発表 全問正解者の中から抽選のうち、10名様に図書券(500円)を差し上げます。なお、賞品の発送をもって発表に替えさせていただきます。

※ヒント ほかのページを見てください。

#### 前回の答え(9月1日号)

- 問1 ①9月10日  
 問2 ②トータルリコール  
 問3 ③10月16日  
 問4 ④第4火曜日  
 問5 ⑤500



全国防犯運動  
 (10月11日～20日)

### ジュニア将棋 選手権大会で優勝

### 金堂晃久くん(上白水)



がこの大会に九州地区代表として出場するのは、2年連続で2回目。昨年は、決勝戦で中国地区代表の選手に敗れて惜しくも

優勝を果たしました。春日西小学校6年の金堂君が将棋を始めたのは、5歳から。父と兄が指しているのを見て

やりたくなったので。以後、週1回天神将棋会館に通い、7年間。現在は、4段の段位をもらい、大人に交じり5段格で将棋を指す強豪です。

身長160cmでクラスで一番長身という金堂君は、物静かで闘志をむき出しにするタイプではありません。しかし、人から言われなくても自分から何でもするタイプで、一度決めたことは、最後までやりとおす根性の持ち主です。

将来プロになる気はあるのと尋ねると「まだ、わかりません」と小学生らしい答。写真を撮るためにへボ将棋の相手をしてもうりましたが、そのときの屈託のない笑顔が大変印象的でした。

### 5のち唄れ

### にぎわったあんどん祭り

#### メッシークラブも特別参加

今年で16回目を数える「春日あんどん祭り」が、8月23日に市内の県営春日公園で開かれました。

ラグビーとの交流のため、ニュージーランド・ワイタクリ市から来日したメッシークラブの選手たちも特別参加。

市制施行20周年記念と合わせ、日曜日に開催されたため約10万人の人出で会場は大賑わい。今年の祭りには、春日リトルオケ発表会やバラエティショーなどが盛大に行われ、祭りの雰囲気を感じました。



また午後9時からは約2,500発の花火が打ち上げられ、様々な花火が夜空を彩り、会場を埋めた観客を喜ばせました。

# 商工まつり

## 春日市商工会

とき 11月8日(日) 午前  
10時～午後5時  
ところ 市スポーツセンター

市民のみなきまの日のころのご愛顧に感謝し、地元商工会員および関係団体では、11月8日を「春日市民消費者の日」として商工まつりを開催します。  
お買い物上手な奥様、この日をお見逃しなく！お子様が終日楽しめる催しも用意しており、



- お父様方も樽酒が楽しめます。ご家族おそろいでおでかけください。
- 主な催し物(予定)
  - 地元商工会員による商品、サービスのPRおよび、消費者の日「感謝セール」。
  - 産地直送。果物、野菜激安販売。
  - 早い者勝ち！どこよりも安い新鮮魚の朝市。
  - 地元卸売業者による精肉激価大安売り。
- 日常生活に欠かせない海産物の激安販売。
- なんと、タマゴ1パック(10個入り) 30円販売。
- 便利で必需品。百円均一バーゲンセール。
- 会場大笑い。楽しい。なバナナのたたくき売り。
- チビっ子大好き。フワフワパンマンで飛び跳ねる。
- 大人気。ミニ新鮮豚が子どもを連れて会場を走る(アンパンマンともども無料)。

● プーム騒然。人生、恋愛占いコーナー。  
その他、盛りだくさんの催しを用意しています。



### 市民

#### ウォークラリー

##### 参加者募集

みんなで歩きながら、わがまち春日を見直しませんか。今まで見落としていたものが、見つかるかもしれませんよ。

日時 11月8日(日) 午前8時受付開始(小雨決行)

集合場所 市スポーツセンター  
グラウンド 商工まつり会場内

参加対象者 市内に住んでいるか、勤めている人(親子、友人など3〜5人のグループで申し込んでください)

参加費 一人100円(参加費があります)

持ってくるもの 水筒、帽子、雨具、筆記用具

申込方法 はがきに住所、代表者氏名、電話番号、大人・子どもそれぞれの参加人数を記入して申し込む

締め切り日 10月24日(必着)

(定員になりしだい締め切ります)

申込先 春日市商工会内 ウォークラリー係(春日市千成町1丁目1011-2)

☆(581) 1407

主催 春日市商工会

主管 春日市商工会青年部

チビっ子のと自慢

かくし芸大会

出場者募集

資格 3歳〜小学6年生

申込方法 はがきに住所、氏名、年齢、曲目(かくし芸名)、電話番号を記入して申し込んでください

賞品 全員抽選方式により、豪華賞品を進呈

募集人員 先着30人

申込・問い合わせ先 春日市商工会内(〒春日市千成町1丁目1011-2)

☆(581) 1407

## 福祉制度 紹介シリーズ

③

身体障害者福祉Part I

身体障害者手帳  
を受けけるには

身体に障害のある人は、指定された医師の診断書を添えて申請してください(ただし、15歳未満の人は、保護者が本人に代わって申請しなければなりません)。



身体障害者手帳  
を持っていると

障害の等級(1級から6級)によって、運賃割引などいろいろな福祉制度が利用できます。たとえば、

# 日ごろから心がけよう

## きれいな選挙

れています。

「三ない運動」という言葉をご存じですか？「三ない」とは「贈らない、求めない、受け取らない」ということです。

政治家が、選挙区内の人に対し、結婚披露宴や葬式に自ら出席する場合の祝儀、香典を除き、いかなる名義であっても、金品などを贈ることは法律で禁じら

また、私たちが有権者が政治家に対し、金品などを求めたり、受け取ったりすることも同じく禁止されています。

つまり、これらの禁止されている行為をしないようにしようという運動が「三ない運動」なのです。

政治家は「贈らない」、有権者は「求めない、受け取らない」——このルールを守ることが政治や選挙を明るくきれいなものになります。

金のかからない選挙、きれいな選挙はみんなの願いです。

「贈らない、求めない、受け取らない」の三ないをモットーに、日ごろから明るくきれいな選挙を心がけましょう。

(明るい選挙推進協議会)

### ごぞんじですか？ 検察審査会

あなたは、検察審査会をご存じですか。

あなた、検察審査会を

「交通事故、詐欺などの被害

にあったのに、検察官がその事件を裁判にかけてくれない。どうも納得できない。このような人のために、検察官のした処分が正しかったかどうかを審査する機関として、「検察審査会」があります。

検察審査会では11人の審査員がこの審査をします。審査員は、選挙権を持っている皆さんの中から、「くじ」で選ばれることになっています。

あなたもいつか審査員に選ばれることがあるかもしれません。市民の代表としてこの仕事にご協力をお願いします。

なお、詳しいことは、福岡検察審査会事務局(福岡地方裁判所内)に問い合わせください。

お問い合わせ先 福岡検察審査会事務局

〒(81) 3141

福岡検察審査会事務局

## 寄附の禁止

2001. 9/26/23



補装具  
身体上の障害を補うために必要な補装具(義肢、車イス、補聴器など)の交付や修理を受けることができます。

### 日常生活用具

自宅で生活している障害者の日常生活を容易にするために、浴槽、便器、特殊寝台、盲人時計などの日常生活用具の給付を受けることができます。

ただし、これらの給付は、課税状況に応じて、費用の一部を負担していただきます。

腎臓疾患患者福祉給付金  
夜間に人工透析による治療を受けている腎臓疾患患者に対し、通院のための交通費の一部を助成します。ただし、受給資格者および受給資格者の配偶者または扶養義務者の前年の所得が一定額を超える場合は受給できません。

詳しくは福祉事務所福祉係に問い合わせください。

詳しくは福祉事務所福祉係に問い合わせください。

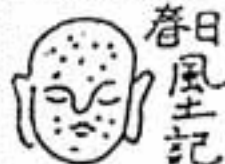

春日風記

159

市の木 ナギ・面白物語(1)

## 「市の木」になぜナギが？

えもパツとしないからでしょう。

ここ数年、各地にナギを訪ね

てまいりましたが、ごく少数の

特別の例は別として、ほとんど

のナギの木は、ジメジメした暗

い感じの目立たない所にあり、

地元の人たちもその存在を知ら

ないほどでした。

では、なぜそんな木が「市の

木」に選ばれたのでしょうか。

公募・選定にもかかわった西

村社会教育課長に聞いてみまし

た。

本市須玖の住吉神社境内に、

昭和38年、天然記念物として県

の指定を受けた「ナギの杜」が

あること。ナギの木は「チカラ

シバ」と呼ばれ、若い春日市の

発展を象徴する木だとして選定

された、とのことでした。

そして、面白かったのは「あ

まりこの辺にない木だから」と

言われたことです。

全国の都道府県、市町村の木

を調べてみますと、ナギを選定

しているところは、和歌山県の

新宮市、広島県の大崎町、福岡

県の福岡町と春日市の四つしか

ありません。

制定理由もそれぞれ面白く、

その希少価値には満足させられ

たのですが・・・

クス、スギ、サクラなど、見

栄えが良くて親しみのある樹木

を選ぶところが多い中で、この

ナギを選んだのは、まさに「個性の時代」の先駆けであり、ワンパターンを嫌ったその心意気は立派でした。

しかし残念なことに、市民にこの木を親しみやすいものにするという工夫については、少し不足したようです。

市民のナギの木に対する親密感、まだまだ足りないように思えるのです。

春日市郷土史研究会 堤 亮二



## 発掘最前線の

住居跡と溝、土塁、

水田がセツトで出土

市内の大和町の尾花町遺跡か

ら、弥生時代中期末から後期後

半(1~2世紀)にかけて造ら

れた、集落と水田、溝と土

塁がまとめて出土しました。

溝は現存で幅2~3・5

m、深さ60cm。土塁は溝に

沿って丘陵のすそにある集

落と水田との境に高さ1m

## 奴国のロマンを探る

以上築かれ、取水が排水口とみられる切り込みも見つかりました。集落から水田まで一続きで明確に確認された弥生時代の遺跡はこれまでに例がなく、きわめて珍しいものです。

また溝を掘った時の排土を盛り上げて土塁を造ったものと思われまます。これは他の遺跡でも推定されていたものですが、実際に目に見える形で出土したのはこれが初めてです。

さらに溝に隣接する集落跡からは、竪穴式住居や掘り立て柱建物の跡も確認されました。

小田富士雄・福岡大教授(考古学)は、「今回の発掘で、環濠を掘った土で土塁を造ることが実証された。さらに住居跡と溝、土塁、水田がセツトで見つかったことは全国でも極めて珍しい。集落は丘陵上に、水田は平地という板付遺跡とは違う新しいタイプで貴重な発見」と話しています。

現場は岡本の交差点の近くで、奴国王の墓があったと推定される場所からも程近く、奴国の全体像を解明する大きな手掛かりになると期待されています。



ナギの葉



中央公民館図書室(〒581-1211)



私の愛する憩いの地  
兼高かおる

世界160か国、1,800軒の宿に泊った著者が、豊かな体験の中から選んだ、ぜひ行って欲しい憩いの地を紹介した。“世界の旅”を通して、自然を、歴史を、人間の生き方を伝える旅のロマン。



江戸切絵図貼文屏風  
辻邦生

刀を捨てて浮世絵師になった歌川貞芳。彼の美人画にまつわる悲恋、心中、仇討ちの数々。広重の藍いろのように澄んで夕暮れてゆく江戸へのノスタルジア。<物語>の悦楽を堪能させる連作短編集。



ぼくの・稲荷山戦記  
たつみや章

先祖代々、裏山の稲荷神社の巫女をつとめるマモルの家に、奇妙な下宿人・守山さんがやってきた。海に山に森に、太古から宿り、人間達を見守ってきた“存在”との出会い。そして、守山さんの正体とは。



レンヒエンのひみつ  
ミヒヤエル・エンダ

レンヒエンはパパとママのいうことをききたくない。パパとママに自分のいうことをきかせたい。そこで彼女は魔女に相談して、不思議な角砂糖をもらった。それをパパとママの茶椀に落としたら・・・。

一般書

- 幽霊記念日 (赤川次郎) ○勇者のモデル (古川薫) ○続・結婚百物語 (林えり子) ○男の茶椀 (高森和子) ○瞬間の記憶 (林京子)
- ジェネレーションX (ダグラス・クーブランド) ○夢を見るかもしれない (ロバート・B・パーカー) ○和風ラッピング (長谷良子)
- お米料理カレンダー (ベジタ編集部) ○民族問題とは何か (西島建男) ○彰義隊挽歌 (加太こうじ) ○長閑王横死事件 (豊田有恒)

児童書

- かえるのおへそ (なぐらなちこ) ○おおきいゾ! (J・スティーブンソン) ○いたずらいじわるせっせのせ (宮川ひろ) ○パパにいたい日もあるさ (もとやまゆうほ) ○魔女たんていの箱いりママ事件 (浅川じゅん) ○フランツはじめて恋をする (ネストリンガー)
- もうちょっとだけ子どもでいよう (岩瀬成子) ○もうひとつの家族 (キャサリン・バターソン) ○聞き書きみちのく職人衆 (野添整治)

図書室だより

- 絵本を楽しむ会：10月16日(金)午前10時～12時◆講師：松本喜美子先生◆テーマ：やさしさとであう本～障害をテーマとした本
- おはなしかい：10月3日(出)、10月17日(出)午後2時30分～3時
- 布えほんグループ「コスモス」：10月9日(出)、10月23日(出)午前10時～12時
- ※ 場所はいずれも中央公民館和室。



国保  
いろいろ  
いろいろ

(社会保険の扶養家族)

国保の加入者で、家族の扶養や仕送りで生活している人  
その家族が、勤務先の社会保険の加入者なら被扶養者として社会保険に加入できる場合があります。

- 年収が120万円未満(60歳以上の人は170万円未満)で、お勤めの人の年収の1/2未満
- 仕送りを受けている人は、年収が120万円未満(60歳以上の人は170万円未満)で、お勤めの人の仕送額より少ない
- 下の表に該当する申請は勤務先で行います。社会保険の被扶養者になったら国保の喪失手続きを市役所でしてください。

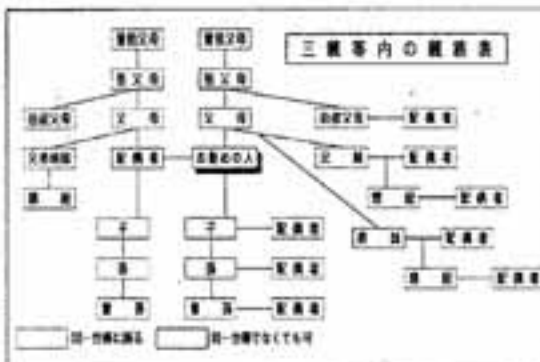

春日市文化祭(11月1日～3日)

作品募集

- 秋ノ芸術の秋ノ皆さん気軽に出品してみませんか。
- 応募内容 書道、絵画、写真、木彫、手芸、盆栽、菊花、生花など(出品規定がありますので、申込用紙をよくお読みください)
- 応募対象者 市内に住んでいるか、市内の事業所に勤務している人
- 問い合わせ先 市文化会館 ☎(501)5005
- ※ 申込用紙は、市民課、東支所、文化会館に置いています。



### 聞いて得する

#### 健康特別講座(第1回)

10月から健康特別講座を4回行います。2010年には胃ガンを抜いて大腸ガンが死因のトップになると言われています。大腸ガンについて、あなたはこのくらい知っていますか。専門の先生をお招きして大腸ガンの講演を次のとおり行います。多数お誘い合わせの上ご参加ください。

日時 10月22日(木) 10時~12時  
会場 市文化会館小ホール  
講師 北川 晋二先生(福岡大学 放射線科講師)

演題 「大腸ガン診断と治療」

入場 無料  
共催 春日市・春日市婦人会  
後援 筑紫医師会・福岡県対がん協会

※ 当日、大腸ガン検診の容器販売も行います。

## 菊池養生園研修

### 参加者募集!!



「命を見たことありますか」  
「命あるものを食べていますか」  
竹熊園長のこの質問に答えられますか? 答は研修に参加すればわかります。

内容 ビデオ放映、竹熊園長の養生説法、農園見学

日時 11月4日(木) 8時30分~16時

募集人員 30人程度  
参加費用 大人2,000円  
(弁当代含みます)

場所 菊池養生園(熊本県菊池郡酒水町)

※ 電話で健康課まで申し込んでください。定員になりしだい締め切ります。

### 「第3回さわやかフェスティバル」 =献血サクスDAY in ちくし=

日ごろの献血へのご協力に対する感謝と血液センターの紹介を兼ねた、「第3回 さわやかフェスティバル」を開催いたします。皆さんお誘い合わせのうえご来場ください。

日時 10月25日(日) 午前10時~午後4時  
場所 福岡県赤十字血液センター  
催し物 「ドラゴンボールZ」ショー、ウルトラクイズ、ジャンケンゲーム、各種模擬店、献血(200ml、400ml、成分献血)  
問い合わせ先 福岡県赤十字血液センター  
登録課 ☎(92)1400

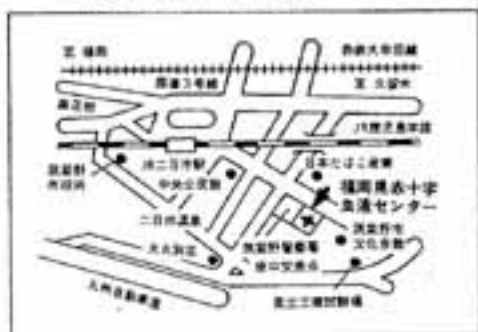

#### 冒険丸 ☎(573)2431

- <10月11日> The・えいが  
▷時間 午後1時30分 ▷入場無料  
▷題名 「はれときどきぶた」
- <10月17日> 手芸教室  
▷時間 午後1時30分 ▷費用 100円(材料費)  
▷定員 20名(4年生以上) ※裁縫道具を持ってきてね。
- <10月18日> 体力測定  
▷時間 午後1時30分
- <10月24日> 工作教室  
▷時間 午後1時30分 ▷費用 100円(材料費)  
▷定員 20名(3年生以上)
- <10月31日> 冒険丸運動会  
▷時間 午後2時

#### 光町児童館 ☎(501)7014

- <10月17日> 一輪車教室  
▷時間 午後1時30分 ※ 予約が必要です。
- <10月24日> みんなDEあそぼう  
▷時間 午後2時
- <10月25日> The・えいが  
▷時間 午後1時30分 ▷入場無料  
▷題名 「はれときどきぶた」
- <10月31日> つくってあそぼう  
▷時間 午後2時

## 嬰 (冒険丸 児童館) 10月のスケジュール

| にちげかむもきんど    |     |     | 1       | 2       | 3                                   |
|--------------|-----|-----|---------|---------|-------------------------------------|
| 児童館<br>(冒険丸) | 10月 | 10月 | 母のつりあそび | 母のつりあそび | 冒険丸<br>お祭り<br>祝賀<br>お祭り             |
| 児童館<br>(冒険丸) | 4   | 5   | 母のつりあそび | 母のつりあそび | 10<br>体育の日                          |
| 児童館<br>(冒険丸) | 8   | 9   | 母のつりあそび | 母のつりあそび | 11<br>手芸教室                          |
| 児童館<br>(冒険丸) | 11  | 12  | 母のつりあそび | 母のつりあそび | 12<br>一輪車教室                         |
| 児童館<br>(冒険丸) | 14  | 15  | 母のつりあそび | 母のつりあそび | 13<br>工作<br>教室<br>みんな<br>DEあそ<br>ぼう |
| 児童館<br>(冒険丸) | 18  | 19  | 母のつりあそび | 母のつりあそび | 14<br>みんな<br>DEあそ<br>ぼう             |
| 児童館<br>(冒険丸) | 22  | 23  | 母のつりあそび | 母のつりあそび | 15<br>みんな<br>DEあそ<br>ぼう             |
| 児童館<br>(冒険丸) | 26  | 27  | 母のつりあそび | 母のつりあそび | 16<br>みんな<br>DEあそ<br>ぼう             |
| 児童館<br>(冒険丸) | 29  | 30  | 母のつりあそび | 母のつりあそび | 17<br>みんな<br>DEあそ<br>ぼう             |
| 児童館<br>(冒険丸) | 31  | 11月 | 母のつりあそび | 母のつりあそび | 18<br>みんな<br>DEあそ<br>ぼう             |

# ■基本健康診査(集団)と結核検診

## 基本健康診査

今年の6月～8月に実施した基本健康診査(個別)を受診していない人を対象に、基本健康診査(集団)を実施します。

対象者 40歳以上で日ごろ健康診断を受ける機会のない方(内科の病気で治療中の方で、この健診と同様の検査をしている人は受ける必要はありません)

①身体計測②血圧測定③

検尿④生化学(肝機能)検査⑤診察⑥貧血検査⑦血糖値検査⑧心電図検査⑨眼底検査

※ ⑥～⑨の検査は医師の選択実施になります。

持ってくるもの 基本健康診査票(今年5月末送付)、健康手帳、受診整理券

料金 900円(ただし、70歳以上の方と市民税の非課税世帯および生活保護受

## 結核検診

給世帯は無料)

結核検診を基本健康診査の日程に併せて行います。

内容は胸部レントゲンです。

今年まだ受けてない方はぜひ受診してください。

対象者 満15歳以上で、学校や職場などで受診できない人

料金 無料

※ 学生や勤めている方は学校や職場での受診が原則です。

妊娠中の人は受診できません。

## 内容

①身体計測②血圧測定③

こんにちは保健婦です  
寝たきり・痴呆を防ぐために  
＝お年寄りから教えられたこと＝

保健婦 中 國 直 美

# ello!

私たちは、高齢者に対するよりよいサービスを考えるために、春日市のお年寄りのお宅を伺う機会がありました。その中で、お年寄りを介護している家族の大変さを、身にしみて感じました。『できる限り家で看ていきたい』という家族の声に、少しでも在宅福祉が役に立てるよう、応援していかなければと感じています。

最近、『寝たきり・痴呆にならないために』というテーマの研究をうけ、障害や病気を持っているから、ねたきりや痴呆老人になるのではなく、お年寄りが外に出なくなった時から寝たきりになることが多い』という話を聞きました。東北では雪が、



島根ではこたつが、長崎では坂が寝たきりをつくるといわれています。家の中に閉じこもってしまう環境が寝たきりの原因になっていくのでしよう。

研修を受けながら、訪問した

保健婦 中 國 直 美

基本健康診査(集団)結核検診日程表(平成4年度)

| 日 時       | 会 場    | 検診受付時間                        |
|-----------|--------|-------------------------------|
| 10月12日(卯) | 春日北小学校 | AM 9:00～11:00<br>PM 1:30～3:00 |
| 13日(辰)    | 須玖小学校  | AM 9:00～11:00<br>PM 1:30～3:00 |
| 14日(巳)    | 春日小学校  | AM 9:00～11:00<br>PM 1:30～3:00 |
| 15日(午)    | 春日西小学校 | AM 9:00～11:00<br>PM 1:30～3:00 |
| 16日(未)    | 文化会館   | AM 9:00～11:00<br>PM 1:30～3:00 |
| 19日(酉)    | 春日東小学校 | AM 9:00～11:00<br>PM 1:30～3:00 |
| 20日(戌)    | 千歳町公民館 | AM 9:00～11:00<br>PM 1:30～3:00 |
| 21日(亥)    | 春日原小学校 | AM 9:00～11:00<br>PM 1:30～3:00 |
| 22日(子)    | 春日野中学校 | AM 9:00～11:00<br>PM 1:30～3:00 |
| 23日(丑)    | 春日南小学校 | AM 9:00～11:00<br>PM 1:30～3:00 |
| 26日(辰)    | 天神山小学校 | AM 9:00～11:00<br>PM 1:30～3:00 |
| 27日(巳)    | 松ヶ丘公民館 | AM 9:00～11:00<br>PM 1:30～3:00 |

## 生命の貯蓄体操

### 受講生募集

お年寄りの方で、今年で100歳になるMさんのことが、思い浮かびました。100歳とは思えないほどお元気でした。少し、耳が遠いのですが、丸い筒を耳にあて、それを通して一生懸命話してくださいました。最後に、また来てくださいと満面の笑顔は、まわりの人の気持ちをなごやかにしてくれました。いくつになっても人と話をしようという明るさと、人に心を聞いていくことが、生き生きとしていく鍵だと教えられました。

そして、周りにいる者が、お年寄りが孤立しないよう、声をかけていくことが大事だと思いました。

保健婦 中 國 直 美

体を動かすのが苦手な人も、1日5～6分の運動から始めてみませんか? この体操は体力と生命力の衰えを防ぎ、より良い心身の健康づくりをめざすもので、『要の体操』『自衛術』『組体操』により構成されています。ゆっくりとした動きなのでどなたにもできます。7回シリーズで行いますので奮ってご参加ください。

日時 10月12・22日、11月9・12・16・19・26日(月曜)

日と木曜日

13時30分～15時30分

会場 スポーツセンター柔道場  
費用 500円(テキスト代)

# ゴミ非常事態宣言

## マナーを守らない

## 燃えないゴミは収集できません

近ごろ肝臓の様子が少し変なんです。いえ、あなたの肝臓の話じゃなくて、近所にある不燃物小屋のことなんです。あなたの家に配送されてきた真新しい家具や、買ったばかりのピカピカの自転車。これらの品物は、人間の体にたとえれば、体に必要な栄養素。そして、古くなった品物はゴミとなって、



ちょうど体に有害なものが肝臓で処理されるように、地域の不燃物小屋に集まるのです。肝臓は体の中の毒物を取り除く大切な臓器です。無口で我慢づよい臓器ですが、酒や不規則な生活が続くと壊れてしまいます。規則正しいゴミ出しで、あなたの地域の肝臓に不燃物小屋を守りましょう。

不燃物小屋に燃えないゴミを出すときは、

次のことに気をつけて出してください。

- 大きなゴミは、月の第1回目の指定曜日に出すこと。
  - ビン・カン類は、月の第2回目以降の指定曜日に出すこと。
  - ビン・カン類は春日市指定の不燃物専用袋で出すこと。
  - 植木の剪定ゴミ、プラスチックゴミ、オイル、油類などは、不燃物小屋に絶対に持ち込まないこと。
- 「自分ひとりぐらい・・・」という気持ちを捨てて、ゴミ出しマナーの向上にご協力ください。

## 平成5年度 新入園児募集

### 春日市私立幼稚園

市内には、9園の私立幼稚園があります。各園では、平成5年度の新入園児の募集を行います。

望の園に直接お問い合わせください。

私立幼稚園就園奨励費補助金

対象 3歳児～5歳児  
願書受付開始 10月1日  
願書受付開始 11月2日  
※ 願書、入園要項などの配付および願書の受け付けは、ご希望の園で行います。各園ともにも定員になりしだい締め切ります。詳しいことは、ご希望の園にお問い合わせください。

市では、幼稚園教育振興のため私立幼稚園に在園している園児(3・4・5歳児)の保護者を対象に所得の状況に応じて段階別に私立幼稚園就園奨励費を支給しています。詳しくは各幼稚園、または教務課にお尋ねください。

春日市私立幼稚園一覧

| 園名      | 所在地           | 電話       |
|---------|---------------|----------|
| 春日幼稚園   | 春日市春日3丁目42    | 501-3425 |
| 春日小鳩幼稚園 | 春日市岡本1丁目86    | 581-5905 |
| 春日第一幼稚園 | 春日市下白水744     | 592-3977 |
| 春日第二幼稚園 | 春日市若葉台西6丁目103 | 571-0254 |
| 春日西幼稚園  | 春日市上白水445-1   | 582-4292 |
| 恵星幼稚園   | 春日市春日原北町4丁目23 | 501-7635 |
| 須玖幼稚園   | 春日市須玖北8丁目56   | 582-9830 |
| 宝幼稚園    | 春日市宝町4丁目14-1  | 591-2414 |
| やなが幼稚園  | 春日市泉2丁目2      | 574-4154 |

※園名欄は五十音順

# 春日市走ろう大会

(郡市対抗駅伝大会選手選考会を兼ねる)

日時 11月8日(日) 午前9時30分

分

申込方法 所定の申込用紙で、10月28日(木)までに市スポーツセンターへ申し込む

場所 春日公園(集合場所は公園内の野外音楽堂前)

競技種目

個人

▽1500m 小学生男女、中学生女子、一般男女

▽3000m 中学生男子、一般男女

駅伝

▽5000m 一般男子

▽小学生 6人(男女別)

▽中学生 男子6人



日時 10月10日(日) 午前8時30分

スポーツフェスタ92  
市長杯テニス大会

分受付(雨天の場合は11日)

場所 市スポーツセンター

種目

男、女ダブルス

参加資格 市民および市内事業所に勤務している人、テニス連盟会員

参加料 無料

申込方法 ハガキにベア

アの住所、氏名、年齢、性別、勤務先を記入し、10月2日(木)までに申し込む(必

要)

申込先 市スポーツセンター  
スポーツフェスタ事務局  
(春日市大谷6-28)  
☎(51) 3234



## 春日市制20周年記念

### 第1回小学校

スポーツフェスティバル

市制20周年を記念し、市内小学校の懇親と友情を深め、気力や体力の充実を図るため6年生によるスポーツフェスティバルを実施します。

皆さん、ぜひご来場ください。

日時 10月27日(日) 午前10時

(雨天の場合は、10月30日(水)に順延)

会場 市スポーツセンター

種目 綱引き、リレー、春日O×ゲーム、ドッジボールなど

問い合わせ先 小学校スポーツフェスティバル事務局(春日北小学校、白水)

☎(58) 1512

# 国民年金コイナリ

保険料の納め忘れは

ありませんか?

国民年金保険料はきちんと納めていますか? 保険料の納め忘れがあると将来の年金(老齢基礎年金)だけでなく、万一のとき(障害基礎年金や遺族基礎年金)も受けられない場合があります。

このようなことにならないために、毎月の保険料をきちんと納めておく、この一言につきまので、納め忘れをしないためにも口座振替をお勧めします。

お手持の納付書の末尾に口座振替依頼書が付いていますので、金融機関などで手続きをしてください。

また、長い間には経済的な事情により保険料が納められないこともあると考えられます。

国民年金には、このようなことのために保険料を免除する制度が設けられています。どうしても納められないときは、年金係に相談してください。

## 国民年金生きがい講座

年金のしくみや人生プランを、専門の講師がわかりやすく解説する国民年金生きがい講座に参加しませんか。

年金講座、教養講座、健康講座のほか社交ダンスやカラオケといった趣味の講座もあります。

日時 1班 11月25日、26日  
2班 11月26日、27日

会場 国民年金保養センター太宰府(太宰府市連歌屋3)

受講料 8,000円(1泊3食懇親会込)

参加資格 満65歳未満(昭和29年11月2日以降生)の県内居住者

定員 各班とも75人

参加申込 10月15日から電話で受け付けます

申込先 福岡県国民年金協会(福岡県民生部国民年金課内)

☎(62) 6398

☎(95) 5801

# お知らせ

## でんわ

|                      |          |
|----------------------|----------|
| ○市役所・教育委員会           | 501-1131 |
| ○市役所東支所              | 581-1257 |
| ○スポーツセンター            | 571-3234 |
| ○西スポーツセンター           | 954-0112 |
| ○老人福祉センター<br>(ナギの木苑) | 585-0513 |
| ○シルバー人材センター          | 574-5120 |
| ○児童センター              | 573-2431 |
| ○光町児童館               | 501-7014 |
| ○文化会館                | 501-5005 |
| ○中央公民館               | 581-1211 |
| ○春日郡阿木水道企業団          | 571-7001 |
| ○春日大野消防署             | 571-1191 |
| ○シティ情報かすが            | 501-3355 |
| ○ヤングテレホン             | 582-7830 |
| ○環境文化財収蔵庫            | 573-1077 |
| ○社会福祉協議会             | 581-7225 |

## 都市施設の都市計画決定に伴う案の縦覧について

春日大野城衛生施設組合が同敷地内で建設計画を進めている不燃物処理施設および屎尿処理施設の計画案を作成しましたので、利害関係者の意見を聴取するため、案を縦覧します。

なお、意見がある場合は、縦覧期間内に意見書を提出することができま。

- 都市施設の名称
- ① 廃棄物再生利用総合施設
- ② し尿処理施設

縦覧場所 春日市都市整備部  
都市計画課  
縦覧期間 10月6日～19日

## 女性問題懇話会を設置

市では女性政策を総合的に推進するため、本年度から春日市女性問題懇話会を設置し

## 街のニュースを お寄せください 筑紫記者クラブ開設

9月1日に筑紫記者クラブが開設されました。筑紫地区内でのニュース、その他情報をお寄せください。所在地 太宰府市大字観世音寺86番地 太宰府市役所3階(企画課)

名称 筑紫記者クラブ  
加入社 朝日、西日本、毎日、読売の4新聞社  
電話番号 ☎(092)2121  
(内線 523・534)  
FAX番号 ☎(092)9699  
受付時間は、土曜、日曜、祝日、年末年始を除く、午前8時30分から午後5時までです。

戦後強制抑留された人へ慰労金を贈呈  
平和祈念事業特別基金では、戦後、旧ソ連邦またはモングル国地域において強制抑留された方、または、そのご遺族に内閣総理大臣名の慰労品(書状・銀杯)を贈呈してまいります。また、これらの方々のうち年金恩給や公務員の共済年金などを支給されている方には、慰労金(10万円)が支給されます。

請求期限は平成5年3月31日までです。  
請求・問い合わせ先  
平和祈念事業特別基金  
☎03-3945147  
03-4707

## 全国防犯運動 10月11日～20日

全国防犯運動が、10月11日から20日までの10日間行われます。今年の防犯運動の重点は、  
○ 少年の非行防止  
○ オートバイ、自転車盗の防止  
○ 暴力追放  
○ 暴行防止

筑紫野警察署の資料によれば、7月末現在市内で、暴力事件が35件、窃盗事件が1,290件(うち乗物盗823件)の事件が発生しています。また、少年非行で53人の少年が事件を起こして検挙されています。

今年も防犯運動期間中の10月12日には、全国防犯運動筑紫地区大会を開催し、また各地で防犯運動キャンペーンを実施することになっています。ご協力をお願いします。

## 加入してありますか? 10月は「労働保険適用 促進月間」です

従業員を一人でも雇っている事業主は、労働保険(雇用保険・労災保険)に加入することが法律で義務づけられています。労働保険は、従業員が失業した時や労働災害を被った時に、一定の要件により給付を行います。また、事業主には各種助成金の制度があります。なお、パートタイム労働者の方にも一定の要件を満たせば雇用保険が適用されます。未加入の事業主のみならず、従業員や家族が安心できるように、ぜひこれを機会に加入の手続きを行ってください。

くわしくは、福岡南公共職業安定所にお尋ねください。  
☎(092)7010

市内数か所の井戸で、化学物質や水銀などが検出されています。井戸水を飲用している人は、一度全項目検査を受けられるようお勧めします。  
検査機関

## 井戸水の検査終了

7月1日号で募集しました井戸水の無料検査は、多数の応募の中から抽選で、10人の人が当選され、実施しました。来年も募集する予定です。応募してください。

## 春日子ども劇場 「ガランピー・ポロン 音楽会」2バの音楽座

中世・ルネッサンス楽舞などの古楽器の心暖まる、ちょっとオシャレな音楽会です。  
日時・会場  
▽10月16日(土) 午後6時30分  
(大野城中央公民館)  
▽10月17日(日) 午後3時30分、午後6時30分(筑紫野市文化会館)

会員券が必要です。事前にご連絡ください。  
問い合わせ先 春日子ども劇場 ☎(092)0544

### 秋の行政相談週間 10月11日～17日

「道路の標識が見にくい」「行政の窓口がわかりにくい」など毎日の暮らしの中で、行政に対して苦情や要望はありますか。そんなあなたの悩みに応えるのが行政相談です。10月11日から17日までは、秋の行政相談週間です。この機会に日ごろの悩みや要望を相談してみませんか。

行政相談制度についての問い合わせは、九州管区行政監察局行政相談課（☎093-77081）まで。

### 無料（巡回）法律相談

「天高く、人肥ゆる秋」食欲の秋、スポーツの秋、皆さんいかがお過ごしですか。この教室では、食べる量は減らさずにやる方法を教えます。

「道路の標識が見にくい」「行政の窓口がわかりにくい」など毎日の暮らしの中で、行政に対して苦情や要望はありますか。そんなあなたの悩みに応えるのが行政相談です。10月11日から17日までは、秋の行政相談週間です。この機会に日ごろの悩みや要望を相談してみませんか。

法律扶助協会では、無料（巡回）法律相談を開催します。10月7日（木）午前10時～午後3時、市社会福祉センター。相談担当者 福岡県弁護士会所属の弁護士

「天高く、人肥ゆる秋」食欲の秋、スポーツの秋、皆さんいかがお過ごしですか。この教室では、食べる量は減らさずにやる方法を教えます。11月10日、13日、16日、20日、24日。場所 市勤労青少年ホーム2階体育室ほか。対象 市内に住んでいる20歳以上の人。

### 特設行政相談所を開設

日時 10月16日（金）午前10時～午後3時  
場所 市文化会館視聴覚教室  
相談員 春日市行政相談委員  
○山本繁美（春日原南町）  
○中嶋恵子（若葉台東）

日時 10月13日（火）午前10時～午後3時  
場所 市勤労青少年ホーム2階体育室ほか  
対象 市内に住んでいる20歳以上の人

### 特設人権相談所を開設

日時 10月13日（火）午前10時～午後3時  
場所 市勤労青少年ホーム2階体育室ほか  
対象 市内に住んでいる20歳以上の人

日時 10月13日（火）午前10時～午後3時  
場所 市勤労青少年ホーム2階体育室ほか  
対象 市内に住んでいる20歳以上の人

日時 10月13日（火）午前10時～午後3時  
場所 市勤労青少年ホーム2階体育室ほか  
対象 市内に住んでいる20歳以上の人

日時 10月13日（火）午前10時～午後3時  
場所 市勤労青少年ホーム2階体育室ほか  
対象 市内に住んでいる20歳以上の人

日時 10月13日（火）午前10時～午後3時  
場所 市勤労青少年ホーム2階体育室ほか  
対象 市内に住んでいる20歳以上の人

## 無料相談

家庭児童相談 ◆毎週月～金曜日  
◆9時～17時◆市役所福祉事務所

消費生活相談 ◆毎週月・木曜日  
◆10時～15時◆市役所西別館相談室

健康相談 ◆第1月曜日◆10時～15時◆市役所健康課

住宅相談 ◆毎月2のつく日◆10時～15時（土曜日は12時30分まで）  
◆市役所本庁ロビー

心配ごと相談 ◆毎週水曜日◆10時～15時◆春日市社会福祉センター4階◆☎(581)7225

無料法律相談 ◆10月21日（木）◆10時～15時◆市役所東別館相談室◆市役所企画広報課

商工会無料法律相談 ◆毎月第1水曜日◆13時～16時◆春日市商工会（JR春日駅前）◆☎(581)1407

### 休日・夜間当番医

問い合わせ先  
春日大野消防署  
☎(571)1191  
県救急医療センター  
☎(471)0099

### 10月の水道修理当番店

宅地内の漏水など  
10/1～10/10 朝トキハ設備  
昼 ☎(571)2577  
夜 ☎(881)8375  
10/11～10/20 南信設備科  
昼・夜 ☎(592)1933  
10/21～10/31 朝日宏商会  
昼・夜 ☎(581)7638

道路の漏水など  
筑紫商会  
昼 ☎(921)1155  
夜 ☎(581)0386  
春日那珂川水道企業団  
☎(571)7001

### 健康な体をつくる トレーニング教室

筋肉を太くしたり、筋力アップしたりするだけが、トレーニングの目的ではありません。自分にあつた「健康な体をつくるトレーニング法」を学びましょう。  
11月5日、9日、12日、16日、19日（月曜日・木曜日）  
午後7時30分～9時

申込先 「食べたいもの食べたい」をやる教室（春日大谷6-128 市スポーツセンター）  
☎(571)3234

### 狂犬病の予防接種と 犬の登録

今年、春季に狂犬病の予防接種（集団接種）を実施しました。これを受けていない犬  
日時 10月21日（木）午前9時～午後4時  
場所 夜須高原少年自然の家  
内容 ワォークラリーなど（社会教育課）

### 10月の家庭教育学級 公開講座と野外活動

秋本番/学習に野外活動に、家庭教育学級生もがんばります。  
日時 10月16日（金）午前10時～11時30分  
場所 文化会館大会議室  
講師 林寛典（篠栗町南蔵院 住職）

非常勤講師）  
申込方法 往復はがきに、住所、氏名、年齢、性別、対象 市内に住んでいる20歳以上の入  
電話番号および受講希望の動機を記入し、10月30日（必着）まで 募集人員 10人（申込多数の場合は抽選で決定）  
申込先 「食べたいもの食べたい」をやる教室（春日大谷6-128 市スポーツセンター）  
☎(571)3234

## 市の人口

総人口 92,647人  
 男 46,017人  
 女 46,630人  
 前月比 +275人  
 前年同月比+2,341人  
 世帯数 33,018世帯  
 (9月1日現在)



## 今月は納期です

市民税・県民税……………第3期  
 国民健康保険税……………第5期  
 国民年金保険料……………10月分

自主納付・納期内納付にご協力を！  
 —納付は便利な口座振替で—

## 今月の土曜シアター

## 『レナードの朝』

きょうなら長い夜、グッドモーニング、サンシャイン、ありがとう、君の笑顔、私はいま30年ぶりの“朝”を迎えた。人間の尊厳と愛と友情のあり方を感動的に描いた作品。

日時 10月17日(土) 午前10時 (上映時間)  
 午後2時 午後6時 (3時間)

場所 市文化会館 小ホール  
 ＊ 入場無料。

## 散歩道

## 尾根道の荷物

この夏、久住に登った。出発地点の牧の戸で、弁当とジュースを買ったとき、売店にゴミ箱や空缶入れが置かれていないことに気づいた▼最初は何となく腹立たしかったが、山道を登るうちに考えが変わった。もし麓にゴミ箱があったら、山をおりて

から、持っているゴミをそこに置いて帰るだろうし、登山道にゴミ箱があればそこに捨てるだろう▼要は自分の手を何時離れるかだけが問題で、それから先そのゴミをどうするかは考えていない▼新しい車や家電製品、家具は世間の耳目を引くが、使いつづけた物の終末には人々の関心は薄い。どうすれば自然が守れるかの答を、登山道は教えているような気がする。(無)

元気な  
パタリ!

“モデルさん”には、写真を差し上げます。市役所企画広報課市民広報係までご連絡ください。☎(501)1131内線258

8月29日 リトルラガーズ国際交流(白水大池公園)



## 10月のこよみ

(10月16日～31日)

|       |   |
|-------|---|
| 16(金) | 母子健康手帳交付 9:15～9:30(文化会館)<br>ポリオ生ワクチン投与 13:30～14:30(文化会館)<br>基本健康診査 9:09～11:00, 13:30～15:00(文化会館)        |
| 17(土) | 市役所閉庁   |
| 18(日) | 第14回スポ少体育大会   |
| 19(月) | 乳幼児と母の健康相談 13:30～15:00(文化会館)<br>基本健康診査 9:09～11:00, 13:30～15:00(春日東小学校)                                  |
| 20(火) | 基本健康診査 9:09～11:00, 13:30～15:00(千歳町公民館)  |
| 21(水) | 4か月児健診(平成4年6月生まれ対象) 13:30～15:00(文化会館)<br>基本健康診査 9:09～11:00, 13:30～15:00(春日南小学校)<br>第13回なごの木杯卓球大会        |
| 22(木) | 基本健康診査 9:09～11:00, 13:30～15:00(春日野中学校)<br>不用犬・猫引き取り日 8:30～9:30(生活環境課)                                   |
| 23(金) | 母子健康手帳交付 9:15～9:30(文化会館)<br>マザークラス(妊婦教室)3回目 13:30～15:30(文化会館)<br>基本健康診査 9:09～11:00, 13:30～15:00(春日南小学校) |
| 24(土) | 市役所閉庁   |
| 25(日) | 青年一般女子バレーボール大会<br>第8回少林寺部内大会<br>白水大池フェスタ'92(緑化フェア、少年球技大会)   |
| 26(月) | 基本健康診査 9:09～11:00, 13:30～15:00(天神山小学校)  |
| 27(火) | 基本健康診査 9:09～11:00, 13:30～15:00(松ヶ丘公民館)  |
| 28(水) |   |
| 29(木) | 不用犬・猫引き取り日 8:30～9:30(生活環境課)   |
| 30(金) |   |
| 31(土) | 市役所閉庁   |

市報かすがは、森林資源を守るため再生紙を使用しています。