



かすか

平成5年 8月15日号
No.523

春日市役所 平216 春日市原町3丁目1番地の5 TEL(594)1111

発行・編集 春日市役所企画広報課

と き / 8月20日(金)

と ころ / 県営春日公園

主 催 / 春日市民祭り振興会

第17回春日 あんどん祭り

- アマチュアバンド演奏 16:00~17:20
- オープニングセレモニー 17:30~17:55
『春日の火を迎えて』
- カラオケ発表会 18:00~18:20
・ゲスト歌手(松川文子)
- 太鼓演奏 18:25~18:40
・陸上自衛隊 防人太鼓
- バラエティショー
・マジックショー(ジミー菊地) 18:45~19:15
・お笑いショー(おぼん、こぼん) 19:20~19:50
・歌謡ショー(原田ゆかり) 19:55~20:45
- 花火大会 21:00~21:45
- フィナーレ 21:45~21:50

●お願い●

祭りにはできるだけ歩いて参加しましょう。祭り会場付近は、交通渋滞で大変混み合います。また、交通ルールを守り、路上には駐車しないようお願いいたします(駐車場は、春日原小学校、春日野小学校、春日野中学校、職安裏市有地などです)。自分で出したゴミは自分で持ち帰りましょう。



ま ち の ニ ュ ー ス

青年海外協力隊員として
ホンジュラスで音楽指導

▲市長と握手する上野亮子さん

青年海外協力隊員として、2年間、ホンジュラスに行く若葉台東の上野亮子さん(太宰府西中学校教諭)が、7月26日の出発を前にした7月8日に、市役所に表敬訪問に訪れました。

上野さんは、太宰府西中学校で音楽教諭をしており、得意の音楽教育の知識を生かし、ホンジュラスの再教育センターで、現地の先生に授業の仕方や教育の方法を指導する予定です。

「教諭とは別に、もつという体験したかったので」と動機を説明する上野さん。

「趣味の琴演奏を通して、日本文化も伝えることができれば」と、抱負を語ってくれました。

筑紫野市の人形劇団も友情出演

「夢のいえ文庫」誕生会

「夢のいえ文庫」の設立4周年を祝う誕生会が、7月17日に紅葉ヶ丘公民館で行われ、約30人の会員が参加しました。

同文庫は、平成元年に文庫活動を開始。代表である大柿由紀子さんの家庭を会場に、月2回、第2・4土曜日を文庫の日として、読み聞かせや茶話、本の貸し出しなどの活動を行ってきました。

誕生会では、毎年友情出演している筑紫野市の人形劇グループ「むくむく」の人形劇や、かさね言葉、エプロンシアターなどがあり、参加者は親子で楽しみながら誕生会を祝いました。

「夢のいえ文庫」は、親子で参加できる家族を対象としています。興味がある人は、大柿由紀子さん(☎093-1606)まで。



柔道クラブが勤労奉仕

西スポーツセンター野球場

7月にオープンした西スポーツセンター野球場の草取りの奉仕作業を、春日市柔道クラブ有

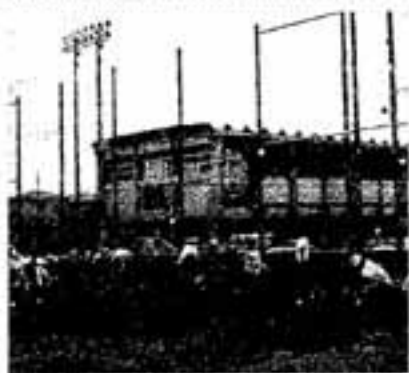

成会が、6月27日、親子レクリエーションを兼ねて実施しました。

当日は約70人の親子が奉仕作業に参加し、4時間程度の作業でグラウンドをきれいに除草しました。

親子での作業と、昼食をはきんだ語りを通して、参加者にとっては、汗を流しての作業の成果を実感し、近年忘れられがちな勤労の喜びと、親子のふれあいを体験する、よい機会になったようです。

市内のスタープレーヤーが勢ぞろい

野球連盟オールスター戦

オープンした西スポーツセンター野球場を会場に、春日市野球連盟のオールスター戦が7月11日に行われました。

試合に先立ち行われた開会式では、白水清幸市長が「春日市待望の野球場が完成しました。有効に活用してください」とあいさつ。続いて、佐伯公明県会議員、井上澄和県会議員らによる始球式が行われました。

オールスター戦には、市野球連盟に所属するチームから、40人の代表が選手として出場。A・



Dリーグ対B・Cリーグに別れ、熱戦を展開しました。

あれこれ 消費生活相談

「当たった」と言われて

くじを引いて

買った物の帰り、駅前でくじを引かせていたので引いたところ、「当たった」と言われ、賞品をあげるからと近くのビルに案内されます。

ビルの中では、マイクを持った人が、ゲームなどをしながら日用品や卵などを、タダまたは

タダ同然の価格で配っています。そのうち「今日だけのお買得品」という、格安と称する羽毛布団を勧められ、「買わねば損」



という気持ちで買ってしまった。その場の雰囲気や香まれない自信のある人や、きっぱりと断られる自信のある人以外は、会場に行かないようにしましょう。



健康料理

今月の健康料理



盛夏の候、皆様お元気でしょうか。夏バテしないように、しっかりと食べていますか。夏は、食事もとかく淡泊になりがちです。3度の食事は栄養を考えて、できるだけ数多くの食品を食べるように心がけましょう。今月はカルシウムたっぷり、そして減塩効果のあるカリウム、ビタミンCを含んでいる、パレ

イシヨを使った献立を紹介しよう。

△材料(4人前)▽

- ◆パレイシヨ 200g ◆ブ
- ◆ロセスチーズ 120g ◆小
- ◆麦粉 50g ◆玉子 1個 ◆パ

カルシウムがたっぷり チーズはさみ揚

ン粉 40g ◆塩・こしょう 少々 ◆その葉 4枚 ◆揚げ油 適宜

△作り方▽

- ① パレイシヨは、4cm程度の厚さに切り、少しの間、水にさらして、さっと下ゆでしておく。
- ② ①に塩・コショウを少々ふ

つて、3cm程度に切ったチーズと、しその葉をはさみ、小麦粉・とき玉子・パン粉の順にまぶしつける。

③ 中温の揚げ油でゆっくり揚げる。揚げたら斜めに半分に切り、切り口を上にして盛り、サラダ菜かパセリを添える。

※ 私たちの仲間を募集しています。料理や栄養についていっしょに楽しく学んでみませんか。お問い合わせは、市役所健康課までどうぞ。

春日市食生活改善推進会 (51) 1134

千夜一夜 環境物語 ③

春日市の大気汚染の状況①

まず、簡単な問題を出しますので、考えてみてください。

第1問 春日市で最も強い「酸性雨」が降る季節はいつ?

第2問 春日市で最もよく吹く風は、東西南北のどの風?

皆さん分かりましたか? 答えは冬と西風です。

春日市では、冬は「酸性雨」ばかりでなく、大気汚染が全般的にひどくなる季節です。その最大の原因として、暖房などのために大量に消費される灯油などがあげられます。

ところが、春先になると雨の酸性度は、急に弱くなります。なぜでしょうか? 日本でも一部の地域特有の現象、そう、「黄砂」が出現するからなのです。

この「黄砂」を運んでくるのが偏西風(西風)であり、「黄砂」にたっぷり含まれているカルシウムが、「酸性雨」を中和しているのです。

西風が吹くのでしょうか。昭和63年ごろから年間の西風出現率は35%程度で、平成3年度は、出現率が80%に迫る異常な事態となりました。まさに春日市は「西風の街」です。季節的には、やはり晩冬から初夏にかけてよく吹くようです。このため、道路や工場が自宅の西側にあるとその排気ガスの影響を強く受け、逆に東側にあるとあまり影響を受けません。

ところで、この西風の増加に伴い、特に南風が減少しています。ただ、この現象が春日市特有の現象である可能性はあります。(生活環境課)

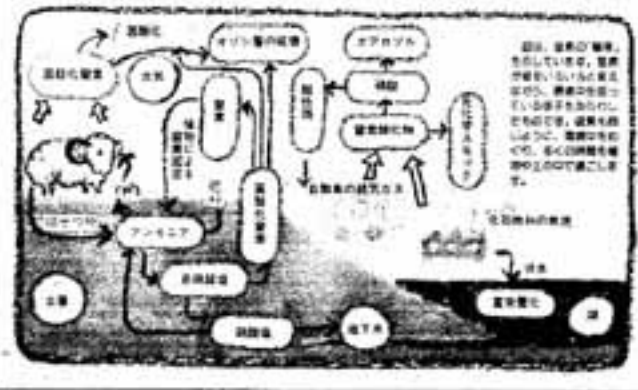

第7回

かすが健康まつり

と き / 9月19日(日)

と ころ / 市文化会館、スポーツセンター



△かすが健康体操*さわやかストレッチ*

いよいよ健康まつりまで、1か月となりました。基本健診・ガン検診・結核検診が1度に受けられる「日曜ドック」、南野陽子主演映画「私を抱いてそしてキスして」上映、エイズ講演会、健康ウルトラクイズ、第3回かすが健康ウォークなど盛りだくさんの催し物を用意しています。みなさん奮ってご参加ください。今回は一部のコーナーを紹介します。

エイズ特集

映画/健康劇/講演

◆南野陽子主演映画「私を抱いてそしてキスして」上映

◆エイズ患者となった主人公(南野陽子)をめぐる愛と苦しみとやさしさ。

◆あなたがエイズ患者になったら...。映画を見ながら考えてみませんか。

◆健康劇

◆健康課のスタッフで行う健康劇。初めての試みでうまく表現できますでしょうか。

◆講演会 「エイズへの偏見をなくし共に生きる世の中に」

◆波多江忠彦第一経済大学教授の講演会です。

◆HIVと人権・情報センター九州支部代表として活躍中で、エイズ問題の第一人者です。

◆すべておまかせ
日曜ドック(予約制)

◆平日受診できない人へ

①基本健康診査②ガン検診(胃、子宮・乳は女性のみ、大腸は希望者のみ)③結核検診を1度に受けられる日曜ドック。休日でない日と受診できない人

にお勧めします。
※①②③のすべての検診を受ける人でかつ満40歳以上の市内居住者(平成5年9月19日現在)が対象です。希望者は健康課(☎51-1134)まで申し込みください。

検診料

◇男性 1,400円
◇女性 1,900円

◇(大腸ガン希望者300円増)

笑顔で歩こう
緑と湖の街並みを

第3回かすが健康ウォーク

健康づくりのために、また、春日の街を知るために、家族そろって参加してみませんか？

7回程度のさわやかに歩けるコースを用意しています。予約受付300人。定員になりしだい締め切りますのでお早めに健康課まで電話で申し込みを！

◆素敵な参加賞あり。8時までにスポーツセンターグラウンド集合。当日受け付けも行います(100名まで)。

大好評！
健康ウルトラクイズ

豪華賞品が当たる

健康に関するQ、クイズに答

えて豪華賞品をもらっちゃおう。
あなたに合った
運動処方

健康度測定コーナー

自転車エルゴメーターを使って最大酸素摂取量を測定し、あなたに合った運動処方を行います(満20歳以上の市内居住者が対象)。

※ 8月20日まで予約受付中。当日受付も行います。

内科・小児科・外科・整形外科・歯科・薬剤・栄養

各種相談コーナー

あなたの身体、口の中など気になることはありませんか？何でもご相談ください。専門の先生たちがお待ちしています。

まだまだあるよ

その他の催し物

◎健康づくりがらばってます発表会◎食生活改善コーナー◎親子折り紙教室◎人形劇◎東映まんが大会◎大声大会◎ふれあいパザール◎日赤家庭看護教室、介護相談◎救急法実演◎かすが健康体操*さわやかストレッチ。発表会◎わくわく抽選会など

私をハイキングにつれていって

自然の中で国際感覚を養おう

チビツ子国際交流バスツアー

市青少年育成市民会議では、福岡インターナショナルスクールの子どもたちと自然の中で楽しく遊びながら国際感覚が養えるように、バスツアーを計画しています。

英語はできなくてもOK。元気なワンパクツ子を募集しています。

数のときは抽選)

応募先 市社会教育課内「チビツ子国際交流」係(原町3丁目1-5)

費用 参加者1人につき食事代として500円(当日徴収)

※ 雨天のときは中止、または内容が一部変更される場合があります。

みんなで四王寺山に登ろう

日時 9月23日(休)
場所 佐賀県北山国民体育地
対象 市内に住む小学3年〜6年の男女
定員 20人(父母の添乗はできません)
内容 パーベキュー、宝さがし、アスレチックなど

新鮮な空気、そして木々の緑豊かな四王寺山に登りましょう。昼食の後、楽しいゲームなどもやりますので、皆さん参加してください。

応募方法 はがきに参加者氏名、住所、電話番号、学年、保護者氏名を記入し9月10日(必着)までに郵送する(はがき1枚で1人のみ有効、応募者多

期日 9月12日(回)
集合時間 午前9時
集合場所 市スポーツセンター
体育館前

参加費 無料(昼食は各自持参)
募集人員 150人(先着順)



あります。

四王寺山ハイキング

申込方法 往復はがきに、代表者の住所、氏名、年齢、電話番号、参加人員(大人・子どもの別)を記入し申し込む

申込先 市スポーツセンター「四王寺山ハイキング係」(春日市大谷6-28)
☎(07)32334

聞いて得する!!

「健康特別講座」夏季

エイズは正しい知識と理解があれば、むやみに恐れる病気ではありません。

エイズと共に生きるやさしい社会をつくるために、ぜひ、この機会に自分自身の問題として考えてみませんか。

日時 8月23日(回)

午後1時30分開演

場所 春日市文化会館

小ホール

入場料 無料

講話

◆演題 「エイズの最新情報」

◆講師 南里元木氏(筑紫保健所)

映画上映

◆タイトル 「私を抱いてそしてキスして」…エイズを克服する愛の深さをドラマチックに描いた南野陽子主演の話題作。

※ 9月19日回に行われる健康まつりでも、この映画の上映と講演会を行います。

初心者バドミントン教室 生募集

期間 9月9日〜10月16日

毎週木・土曜日 午後7時〜9時

場所 市勤労青少年ホーム

2階体育室

対象 市民および市内事業所に勤務している高校生以上の人の人

募集人員 20人

受講料 2,400円(スポーツ安全保険料を含む)

主催 市バドミントン協会

申込方法 8月31日(火)までに市スポーツセンター窓口へ

直接申し込むか電話で申し込む ☎(07)32334

児童手当を

受けている方に

児童手当には所得制限がありますが、会社などで厚生年金や共済組合に加入している人と、そうでない人とは、所得制限額が異なります。

厚生年金などに加入して児童手当を受けている人が、退職などで厚生年金などの資格を喪失した時には、所得制限超過によりそれ以後の児童手当がもらえなくなることもあります。

退職などにより厚生年金の資格がなくなった時には、必ず届け出てください。もし、届け出がないと、受給資格がなくなつた月の翌月からの手当を、あとで返してもらうこともあります。

福祉事務所 母子児童係

お知らせ



相談

行方不明者をさがす相談所を開設

県警本部では、昭和63年から「行方不明者をさがす相談所」を常設し、いつでも相談を受けています。今年も全国一斉の「行方不明者等捜索強化期間」行事として「相談所」を特設します。次のような問題を抱えて困っている人は、気軽にご相談ください。

相談のためおいでになるときは、写真など手がかりとなるものを持ってきてください。秘密は厳守します。

相談所特設期間 9月1日(休)から5日(休)までの5日間

午前9時～午後4時

場所 福岡県警察本部1階144会議室(福岡市博多)

多区東公園7-7

相談内容

- ▽ 家を出て長期間になるが、行方がわからない
- ▽ 遺言や日常の言動から自殺のおそれがある
- ▽ 病弱、老齢、年少などのため死亡しているかもしれない
- ▽ 犯罪の被害者となっているおそれがある

▽ 犯罪の被害者となっているおそれがある

お問い合わせ先 福岡県警察本部 刑事部捜査課

☎(60) 4141

内職のあっせん、相談は福岡県内職センターへ

従来、県女性就業援助センターで取り扱っていた、内職のあっせんや内職相談その他の関連業務は、福岡県内職センターが取り扱うようになります。

午前9時～午後4時

場所 福岡県警察本部1階144会議室(福岡市博多)

お問い合わせは、福岡県内職センターへ

催し・講座

物価について 考えてみませんか 消費者説明会

物価急騰事業の一端として、消費者に対し、物価問題に対する理解と関心を高め、合理的な消費活動を助長することを目的として、物価問題の説明や講演を行います。

日時 9月14日(休) 午前10時～12時

場所 春日市役所大会議室

講師 福岡九州都市協会 主任研究員 神山和久

演題 「円高と私たちの暮らしー生活者優先時代へ向けて」

お問い合わせ先 総務課総務係

つどいの会 (第60回福岡県身体障害者集団見合い)

開催日時 9月5日(日) 午前9時30分受付

開催場所 福岡市立心身障害福祉センター7階(福岡市中央区長浜1丁目2-8)

☎(71) 1611

申込手続 写真、住民票謄本、身体障害者手帳、印かんをもって身体障害者福祉協会に直接申し込むと登録されます

参加条件 8月27日(休)までに登録済みの人

参加費用 無料(昼食代500円程度は自己負担)

申込・問い合わせ先 福岡県身体障害者福祉協会(福岡市中央区六本松1-2-22) ☎(70) 3239

九州大学公開講座

9月24日～11月6日

九州大学大学院総合理工学研究科では、「明日の科学と技術(未来のエネルギーと先端技術)」をテーマとして、地域の人々に開かれた公開講座を開催します。

日時 9月24日から11月5日

までの毎週金曜日 計7回 午後5時～7時30分

会場 九州大学大学院総合理工学研究科 共通管理棟大会議室

受講対象者 高校生以上であれば誰でも受講可能

募集人員 80人(定員になりしだい締め切り)

受講料 6,100円

申込期限 8月31日(当日消印有効)

申込・問い合わせ先 申込方法や受講料の支払方法、講座の概要などについては、九州大学総合理工学研究科等教務課係 健徳(☎33-9611)に問い合わせください

次のおとり空家入居者を募集しています。

応募用紙配布・申込期間 9月1日(休)～10日(休)

募集する住宅 福岡市とその周辺の県営住宅で平成5年10月から平成6年3月までの空家見込み分(先着順で入居受付中の団地もあります)

応募および問い合わせ先 福岡県住宅供給公社 ☎(70) 8066

入国準備官募集

受験資格 昭和45年4月2日から同51年4月1日まで生まれの人

採用予定数 約90人

試験日・試験科目

- ▽第1次試験 10月3日(日) (教養試験、作文試験)
- ▽第2次試験 10月4日(月) (人物試験、身体検査、身体測定、体力検査)

お問い合わせ先 申込用紙の請求や申込方法など、詳しくは人事院九州事務局(福岡市博多区博多駅東2-11-1)まで ☎(40) 7733

募集

県営住宅 空家入居者募集

福岡県住宅供給公社では、



パワソントリップ調査に ご協力を!

調査員募集

人がどこからどこへ、どの
ような目的、手段で動いたか
を調べるパワソントリップ調
査が、9月末から10月末にか
けて行われます。

この調査では、市内の約5
%の世帯を訪問し、アンケ
トを行いますので、ご協力を
お願いします。

また、責任を持って調査で
きる方を募集しています。

受付 8月31日(火)まで
(申し込みは電話可)

条件 1人当たり30世帯程度
の調査で約3万円が支
払われます

募集人数 40~50人程度
問い合わせ先 都市計画課
計画係



次代を担う生徒の皆さんに
税の意義や役割を理解して
もらうため、税に関する作文と
標語を募集しています。

○高校生の作文
テーマ 内容が税に関するも
のであれば何でもよく、
テーマは特に限定しま
せん(家庭や自分の周

囲で日常体験したこと
や学校などで教わった
税についての感想など)

対象 大谷小学校区内に住ん
でいる主婦の方
練習曜日・場所

バレーボールで
いい汗ながそう!
(みつばくらふ)



▽火曜日(大谷小学校
体育館)▽金曜日(市ス
ポーツセンター体育館)
練習時間 午後7時30分~9
時30分
問い合わせ先 井上
☎(引)7466

○中学生の標語
テーマ 税に関する内容で、
テーマは特になし(道
路や橋など身近に使わ
れている税など)

応募資格 県内の中学生
応募要領 1人何編でも可
締切日 9月8日(例)
※ 応募はいずれも筑紫税務
署総務課(☎011400)
まで。応募用紙は学校また
は最寄りの税務署において
あります。

その他

老人医療あれこれ 65歳からの老人医療

一定の障害がある人は、市
長の認定を受けると、65歳か
ら老人医療証が交付されます。
認定の対象となるのは
▽ 身体障害者手帳で1級か
ら4級までの人(4級は、
障害の種類に限られます)
▽ 国民年金証書(障害基礎
年金)で1級または2級の
人
▽ その他、政令で定める程
度の障害がある人
申請は次のものが必要です
○健康保険証
○障害の程度が分かるもの
(身体障害者手帳など)
○印かん
○健康手帳(お持ちの人)
○医療証(障害者医療証など
をお持ちの人)
※ 詳しくは問い合わせせてく
ださい。

九州国立博物館
誘致のための
「青少年フォーラム」

(国保年金課国保医療係)
筑紫地区の小・中学生に、
博物館によせる夢を自由に語
っていただきます。
日時 8月29日(回)
午後1時から
場所 太宰府市中央公民館ホ
ール
主催 九州国立博物館誘致推
進本部、太宰府市
問い合わせ先 太宰府市総務
部企画課
☎(引)2121

戦没者の妻および
父母等の皆さまへ

特別給付金の最終償還を終
えた戦没者等の妻および父母
等で、次の要件を満たす方に
特別給付金が支給されます。
① 第10回特別給付金(い号)
国債を受けられた戦没者等
の妻で、平成5年4月1日
において公務扶助料、遺族
年金等を受ける権利を有し
ている方に、額面180万
円の特別給付金が支給され
ます。
② 第14回特別給付金(い号)
国債を受けられた戦没者の
父母等で、平成5年4月1

日において公務扶助料、遺
族年金等を受ける権利を有
し、かつ、平成5年3月31
日までの間に氏を同じくす
る子も孫も有するに至らな
かった方に、額面90万円の
特別給付金が支給されます。
請求手続および詳しい内容
については、福祉部厚生課ま
でお問い合わせください。
なお、請求書類は厚生課に
あります。

国の教育ローン 国民金融公庫

国民金融公庫では、国の教
育ローンの融資制度を設け
ています。
利用できる人 次の学校に入
学・在学する人の保護
者

- 高等学校、高等専門学校
- 短期大学、大学、大学院
- 専修学校、各種学校、予備校(認可されたもの)
- 盲学校、聾学校、養護学校

また、途中で掛金を増額し
た場合においても、増額分の
3分の1を1年間、国が助成
します。
制度についての詳しいお問
い合わせは、中小企業退職金
共済事業団の退職金相談コー
ナー(☎0112551)まで、
問い合わせてください。



退職金づくりは 中退金で

退職金制度は、国の中退金
制度を利用すれば、安全・確
実・有利な制度が作れます。
この制度に新しく加入した
企業に対しては、掛金の3分
の1を2年間、国が助成しま
す。

また、途中で掛金を増額し
た場合においても、増額分の
3分の1を1年間、国が助成
します。
制度についての詳しいお問
い合わせは、中小企業退職金
共済事業団の退職金相談コー
ナー(☎0112551)まで、
問い合わせてください。

また、途中で掛金を増額し
た場合においても、増額分の
3分の1を1年間、国が助成
します。
制度についての詳しいお問
い合わせは、中小企業退職金
共済事業団の退職金相談コー
ナー(☎0112551)まで、
問い合わせてください。

春の味の生

— かがやきの やよいのさと —



(A) (B)

あすからさん、春日くんは園土を買ってシンボルです

今月は納期です

市民税・県民税……………第2期
国民健康保険税……………第3期
国民年金保険料……………8月分

自主納付・納期内納付にご協力を！
— 納付は便利な口座振替で —

市の人口



まちづくりイメージキャラクター
弥生ちゃん

総人口 95,474人
男 47,381人
女 48,093人
世帯数 34,307世帯
(7月15日現在)

眠れぬ夜のために
ラジオで深夜放送が流れ出したのは、いつごろだったろうか。受験勉強の夜半に、聞くとはなしに聞いていた。夜型人間が増えだしたのもこのころだ▼数年前から、NHKが「ラジオ深夜便」を始めた。午前零時から午前5時まで、ニュース、名作の

散歩道

朗読、人生についての話など。落ち着いたトーク、音楽などを主な柱にして、若者向けの民放とは肌合いの違う、眠れぬ夜者向けの深夜放送である▼反響は関係者の予想をはるかに超えたそう。放送開始後10日間で投書が約1,800通、8割が60歳代以上。投書、電話の総数は、朝の連続テレビ小説を軽く超えた▼高齢者の心をつかんだ隠れたヒット番組だ。(無)



伝統文化、外国文化にふれながら、親子で協力して製作活動をする。そんな講座に参加してみませんか。
今回は、「草木染め」講座の参加者を募集します。
染め物の由来や文化を学びながら、自然の材料を使って染色

親子コミュニケーションスクール 「草木染め」講座参加者募集

する、楽しい講座です。
日時 9月12日(日) 午前9時から午後1時30分
対象 市内の小学生とその親
定員 親子20組(先着順、定員になりしだい締め切り)
費用 1家族500円
申込方法 往復はがきに、住所、親子の氏名、子どもの学校名、学年、電話番号を記入し、8月27日(必着)までに郵送してください
申込・問い合わせ先 市文化会館内「親子コミュニケーションスクール」係(春日市大谷6丁目24番地)
☎(別) 5005

9月のこよみ

(9月1日～9月15日)

1(休)	不用犬・猫引き取り日 8:30～10:00 (生活環境課)	粗大ゴミ出し日(カン・ビン類は出せません)
2(休)		
3(金)	不用犬・猫引き取り日 9:00～10:00 (児童保健所) 母子健康手帳交付 9:15～9:30 (西保健棟) マザークラス (妊婦教室) 1回目 13:30～15:30 (西保健棟)	
4(土)	市役所閉庁	
5(日)	第13回筑紫支部空手道大会	
6(月)	市民健康相談 10:00～15:00 (春日市役所ロビー)	
7(火)	1歳6か月児健診(平成4年2月生まれ対象) 13:15～14:40(文化会館)	
8(水)	不用犬・猫引き取り日 8:30～10:00 (生活環境課)	
9(木)	10か月児健診(平成4年11月生まれ対象) 13:30～15:00(文化会館) 一般初心者バドミントン教室	
10(金)	不用犬・猫引き取り日 9:00～10:00 (児童保健所) 母子健康手帳交付 9:15～9:30 (西保健棟) マザークラス (妊婦教室) 2回目 13:30～15:30 (西保健棟)	
11(土)	市役所閉庁	
12(日)		
13(月)		
14(火)		
15(水)	敬老の日 不用犬・猫引き取り日 8:30～10:00 (生活環境課)	

市報かがやは、森林資源を守るため再生紙を使用しています。