



# かすか

平成6年 4月1日号  
No.538

春日市役所 〒816 春日市原町3丁目1番地の5 TEL (554)1111

発行・編集 春日市役所秘書広報課

## 飼い主の皆さん

### 飼い犬には、狂犬病予防接種 と登録を



最近、子どもなどが犬に噛まれる事故が増えています。そのほとんどが飼い犬で、公園などに犬を連れてきて、そこで飼い主が放しているのが原因です。

事故の後、ほとんどの飼い主は、「この犬は日ごろおとなしいんだが」といいます。しかし、どのような理由があろうと、放し飼いの犬が人を噛めば傷害事件であり、飼い主は刑事、民事両方の責任を負わされます。

また狂犬病は、いったん発病すると、中枢神経が侵されて数日間で100%死亡する恐ろしい伝染病です。そこで、飼い犬に対する狂犬病の予防接種は、飼い主の義務となっています。「うちの犬にかぎって」と思っているあなた！わずかのお金と手間を惜しんで、大きな災いを招かないようにしてください。

（予防接種の日程は14面です）



# 市役所組織案内

## 市役所行政棟

6階	総務部	・情報処理課		
		・市長室	・人事法制課	・企画調整課
5階	総務部	・助役室	・総務課	・ユニバーシアード事務局
		・秘書広報課	・財政課	
4階	建設部	・教育長室	・建築課	
		・教務課		
		・学校教育課		
3階	都市整備部	・管理課	・都市計画課	・農委事務局
		・土木課	・公園街路課	
		・下水道課	・用地課	
2階	市民部	・収入役室	・監査事務局	・秘書広報課 (広報広聴係)
		・会計課	・選管事務局	
1階	福祉部	・市民課	・税務課	・児童保育課
		・国保年金課	・生活環境課	・福祉課
		・納税課	・厚生課	

## いきいきプラザ

- ・健康課
- ・西出張所

## 西仮設棟

- ・ふれあい文化センター準備室

## 文化会館

- ・社会教育課
- ・ふれあい文化センター準備室

## スポーツセンター

- ・社会体育課

## 中央公民館

- ・文化財課

## 新たな施設への対応

● 今回の組織改革の大きな柱は次のおりです。

● 高齢化社会を迎え、福祉施策のより一層の展開を進めるため高齢者対策専門のセクションを設けるとともに、福祉部に企画部門を設けました。

● 余暇社会の充実を背景に、文化の香り高いまちづくりを

目指した生涯学習の時代に応えるため、教育委員会に企画部門を設けるとともに、従来の社会教育分野についても見直しました。

● これら企画部門の設置は内外からの膨大な情報を総合的な視点で捉え、施策に反映する事を目的としています。

● 市民の健康づくり、デザイナーズ事業、ボランティア活動の拠点となる「いきいきプラザ」を旧庁舎跡地に建設したことに伴い、市民のみなさんが安心して施設を利用できるように組織体制を整備しました。

● 平成7年度にオープンする「ふれあい文化センター」では、図書館を始めとする総合的な文化事業の実施とスポーツ施設の一体的運営管理を目指しますが、この円滑な移行を期して準備体制を整備しました。

● 1995年に開催されるユニバーシアード福岡大会についても、福岡都市圏の一員として、この大会の支援体制を整備しました。

## 事務改善で組織をスリムに

● このように、住みよい町づくりを目指した組織づくりに努める一方で、事務事業の見直しやオフイス・オートメーション化を図りスリムで機能的な体制づくりを目指しています。

● 市民のみなさまのご要望は、今後ますます多種多様になっていくものと思われれます。この市民のみなさまの期待に少しでも多くお応えし、「春日市に住んでほんとうによかった」と言われるよう、新たな組織のもと、これまで以上に市民サービス向上に努めます。みなさまのご理解とご協力をお願いします。



# します。(平成8年4月1日)

※ 太字の組織が、新設、名称変更もしくは統廃合を行った課、係です。

## (主な事務内容)

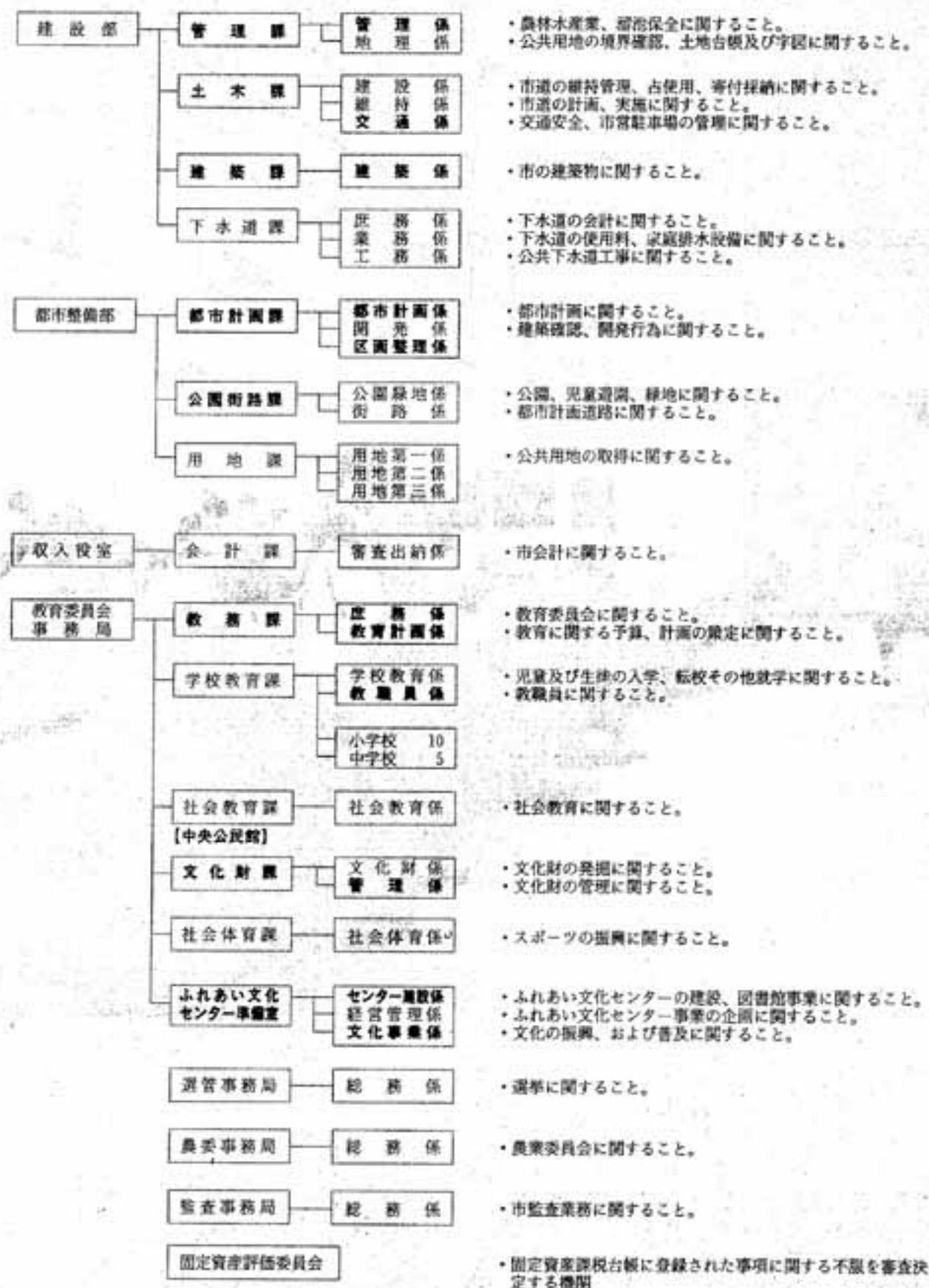

# 新組織を紹介

## (主な事務内容)

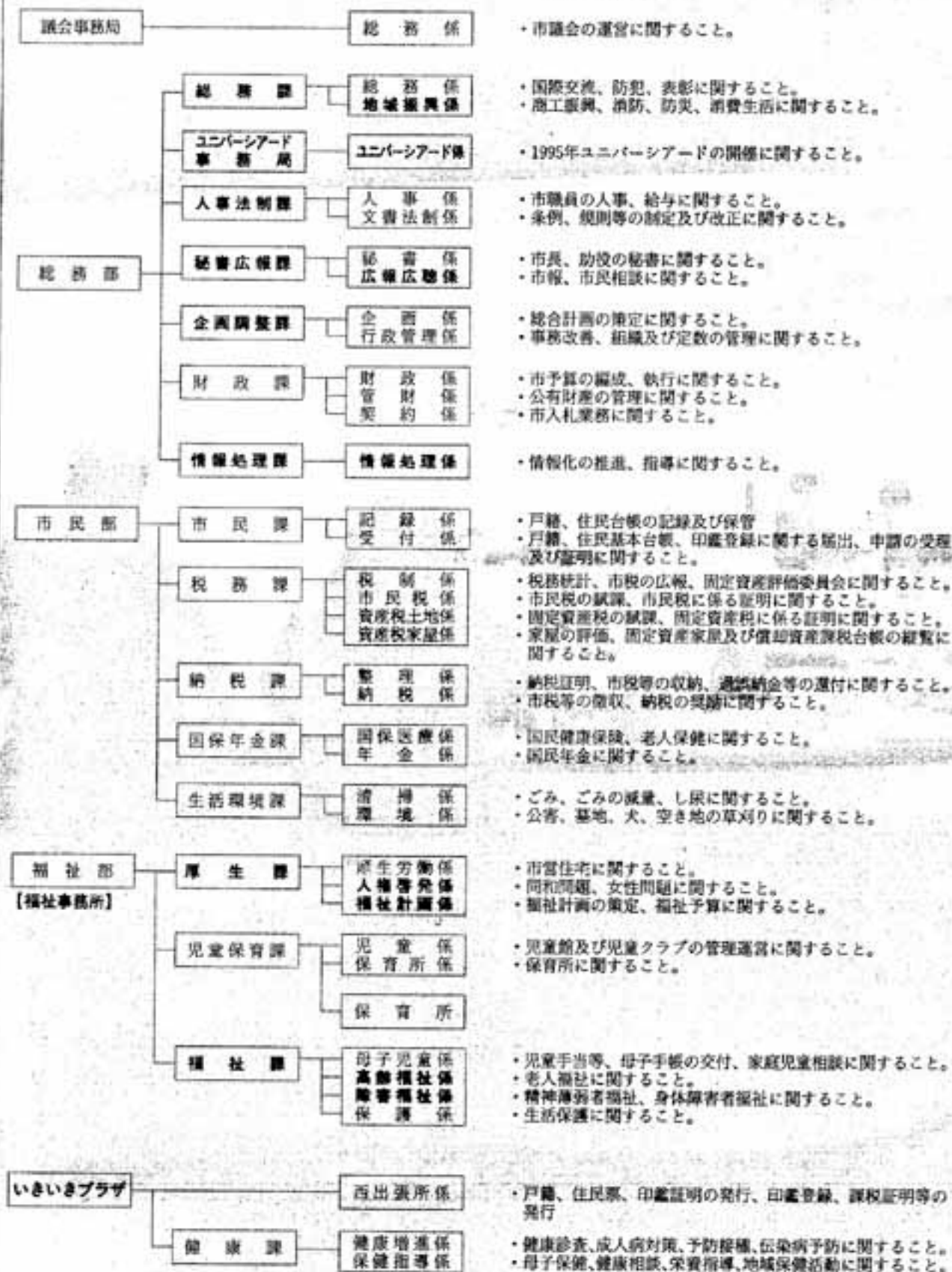

## 全日本綱引選手権大会 春日クラブが3位入賞

市内の綱引チーム・ナで行われた全日本綱引選手権春日クラブが、2月6 大会に出場し、見事3位に入賞日に千葉市ポーターリー しました。



▲勢ぞろいした春日クラブのメンバー



▶全国大会での勇姿

春日クラブは友人、知人で結成したクラブチームで、忙しい仕事の合間をぬい、週に3、4日の猛練習をこなしています。1月に行われた県予選を圧倒的な力で制した春日クラブは、4年連続して全国大会に出場。予選リーグの1回戦で昨年の大会ベスト4の土居トレーニングチームを破って波に乗り、全勝で予選リーグを突破しました。決勝トーナメントでは、昨年準優勝の東京アイスマンチームを熱戦のうえ退け、ベスト4に進出。準決勝では、全国大会常勝の金沢レスキューチームに惜しくも破れ、涙をのんだものの、昨年ベスト8の成績を上回る、3位入賞を果たしました。

## 健康講座が好評

### 泉公民館で初の試み

現職のお医者さんを迎えての「健康講座」が、2月22日に泉公民館を会場に開かれました。泉自治会・公民館が主催し、春日市社会福祉協議会が後援する講座で、市内では初の試みです。当日は約80人が参加、会場となったホールはほぼ満員と



なりました。

講座では、心臓病の専門家である木川和彦・徳洲会病院院長が、心臓の仕組みと働きについて巧みな話術で分かりやすく説明。心臓病の予防には定期検診で常に体調を確認すること、塩分、脂肪分、たばこ、酒、糖分、運動、ストレス、遺伝に注意することが大切と強調しました。

会場では、心当たりがあるのか深くうなずく人も多く、「来年度もぜひ健康講座を」と希望する声も多数聞こえていました。

## 障害を持つ人が作った作品を展示販売

### ナイスハートバザール福岡94

障害を持つ人が自立を目指し、製作している作品を展示販売する「ナイスハートバザール福岡94」が、2月24日から3月1日までアピロス春日店で開かれました。

県内には、障害を持つ人がハンドアイを乗り越え働いている授産施設等が約160あるそうです。会場には、このうち11の施設から出品された日用品や木工品、衣類、焼き物など約300種類、1万点が並べられ、販売



されました。場内には、木工製品の製作実演も行われ、訪れたたくさんの方たちの目を集めていました。

## 子どもたちに実践の機会を

### チビっ子サッカー大会

2月27日に白水大池公園を会場に「春日市チビっ子サッカー大会」が開かれました。市内のサッカースクールに通う幼稚園



年長から小学校4年生までの子どもたち450人が参加。日ごろの練習の成果を披露し、熱戦を展開しました。成績は次のとおりです。

優勝チーム

【ジュニアの部】Aコート・春日北A、Bコート・筑紫野A、Cコート・須玖B、Dコート・春日北B

【ボーイズの部】Aコート・筑紫野A、Bコート・春日西A、Cコート・春日東B、Dコート・春日西B



### なるほどサ KASUGA

- 問1 国民年金保険料は、4月からいくらになる？
- ①11,100円  
②12,100円  
③13,100円
- 問2 木製の弥生墓が出土したのは何遺跡？
- ①辻畑遺跡  
②須玖岡本遺跡  
③ヲピラオ遺跡
- 問3 マザープラスが開かれるのは？
- ①市役所  
②文化会館  
③いきいきプラザ
- 問4 法律で禁止されていないのは？
- ①政治家をお祝いに呼ぶこと  
②政治家が寄付をすること  
③政治家に寄付を求めること
- 問5 全日本綱引大会で3位になったのは？
- ①福岡クラブ  
②春日クラブ  
③九州クラブ

応募方法 はがきに市報の月日号、ワイスの答え、住所、氏名、年齢(学年)、電話番号、市報に関する質問や要望などがあれば記入し、下記までお送り下さい。

あて先

〒816 春日市京町3-1-5  
春日市役所秘書広報課

締め切り日 4月20日(当日到着分まで有効)

賞品・当選発表 全問正解者の中から抽選のうち、10名様に図書券(500円)を差し上げます。なお、賞品の発送をもって発表にかえさせていただきます。

※ヒント ほかのページを見てください。

前回の答(3月1日号)

- 問1 ②紺色  
問2 ②3月15日まで  
問3 ①忍者かぜ  
問4 ③春日市いきいきプラザ  
問5 ①推定無罪

## 春の防犯運動

みんなで作ろう安心の街



## 拳で王座奪取

梅尾 剛くん(春日原)



の転換で、持ち前のパンチ力を生かせるようになり、徳島県で開かれた93年秋季国体ボクシング

東の拓殖大学に進学が決まり、

「自分は強いんだと信じ、思いつくことが、必要なんだと考  
えるようになりました」。発想 東福岡高校でボクシング部に  
入った梅尾くんは、3年間日曜なしで毎日2時間猛練習。今年4月からは関  
東の拓殖大学に進学が決まり、  
ボクシング部に籍を置いて頑張る予定です。  
身長171cm、体重55キロ、  
左右のストレートが得意。「最初のころは、試合で負けたらどうしようと思っていた」。2年生のときの県大会では1回戦負けし、調子を崩した体験も。初めて勝った試合も、無我夢中で、どう戦ったか覚えていないとか。  
2年まではライトフライ級に属し苦しんだ減量も、3年生になって1階級上のフライ級(48キロ、51キロ)にクラスをあげて、ウエイトコントロールに苦勞しなくなったそうです。  
ボクサーとは思えない優しい顔立ち、穏やかな物腰のなかにも、しんの強さを感じさせる好青年でした。

### 響りのち晴れ

## 平成7年歌会始

### 詠進歌の詠進要領

- 平成7年歌会始のお題 「歌」と定められました。
  - 詠進歌の詠進要領
  - ① 詠進歌は自作の歌で1人1首とし、未発表のもの。
  - ② 用紙は半紙(和紙)とし、毛筆で自書。
  - ③ 病気または身体障害のため自書することができない場合は、他人が代筆してもよいが、代筆の場合には、別の紙に代筆の理由、代筆者の住所および氏名を書いて詠進歌に添える。なお、視覚障害の人は点字での詠進も可。
  - ④ 書式は半紙を横長に用い、右半分にお題と歌、左半分に郵便番号、住所、氏名(本名、
- ふりがなつき)、生年月日および職業(なるべく具体的に)を縦書きで記載(以前に職業に就いたことのある場合には、なるべく元の職業を書く)。  
なお、主婦の場合は、単に「主婦」と書いても可。
- 詠進の期間 9月30日まで(当日消印有効)
  - 郵便のあて先  
〒100 東京都千代田区千代田1番1号宮内庁」とし、封筒に「詠進歌」と書き添える。
  - 問い合わせ先 郵便番号、住所、氏名を書き、返信用切手をはった封筒を添えて、9月20日までに宮内庁式部職まで、直接問い合わせてください。



176

諸岡川 馬糞層物語②

とりわけ、ヲビラオでは、幼果のついた大木が倒された状態で発見されたことは、この時期に襲来した台風等の天災が、かなり大規模であったことを物語っているようである。

前号では、馬糞層の形成は、この地方一帯を襲った急激な暴風雨によるものであり、それは、ドングリ貯蔵穴が形成される直前の時期であろうとして、馬糞層とドングリの貯蔵の前後関係を明らかにしたものでした。



井上氏は、また、続いて次のように述べています。「この稲作の凶荒は、人々の生活を大きく脅かし、その飢饉の状況の中でドングリの貯蔵が行われ、救済食として弥生人の生活を維持してきた。

弥生時代初期稲作の段階では、こうした天災による凶荒が何回となく襲った可能性がある。従って縄文以来の伝統的なドングリ貯蔵法が、弥生終末の時期にとられたとしても納得できる。しかし、ドングリの貯蔵も、この時期をもって廃絶してしまう。

谷地区に見られる馬糞層の形成は、隣接する辻畑の谷部でも見られ、大谷遺跡の谷部、ヲビラオ遺跡の谷部にも見られる。

井上氏は、弥生時代の末期、馬糞層の形成をもたらした、山を崩し、谷を埋める未曾有の巨大暴風雨の襲来を想定し、提唱しています。この時代は、東アジア一帯でも、また、世界的にも、有史以来の異常気象の時代

約150m、道路新設工事のために行われた緊急調査で、長さ420メートル、幅10・6メートルの地域。弥生時代は湿田として利用されていたと思われる大溝の跡で、西側の台地上にあつた集落が、河岸段丘から吹き上げる大風によって瞬時に倒壊したものとみられ、地下約2メートル付近で、夥しい数量の建築材、木器類など数十種類、数百点に上る、全国的にも類例を見ない、多種多様の日常使用器具の全種類を伴った農耕集落崩壊の全容が明らかになりました。特に、完形大型(全長1・48m)の弥生琴は全国初の出土。長さ1・3m、幅40cmの苗や稲束などを運ぶ丸木をくり抜いた田舟は九州初出土。主要遺物は次の通りです。

- 【農具】平鉄17、二又鉄26、三又鉄34、スコップ9、田船1、田下駄1
  - 【漁具】手綱1、うけ1
  - 【建材】樺子2、ネズミ返し1
  - 【金属器】鉄鉋、鉄斧、銅鋤先、銅矛片
  - 【その他】琴2、杵子5、杵2、紡錘車、手斧、桶、穀櫃、土器、銅器、勾玉
- 郷土史研究会 黒木康友

国民年金 保険料

4月から11・100円になります 付加保険料は400円で変わりません

国民年金保険料は、物価上昇や生活水準の向上による年金額の引き上げに照らして、段階的に引き上げられることになっていきます。

現在、年金を受けている方々の暮らしを支え、将来、私たちが自身が年金を受け取る際の年金の値打ちを確かなものにするための保険料引き上げです。どうぞご理解ください。

老齢福祉年金を受けている皆さんへ

4月の老齢福祉年金証書の受け付けを、表の日程で行いますので、最寄りの会場で提出してください。後日、8月に受けられる金額を記入してお返しします。

なお、4月11日(月)から4月分の年金が支払われますので、早めに年金を受け取って、福祉年金証書を提出してください。持ってくるもの

平成6年4月 福祉年金証書提出の日程表

受付日	会場	時間
4月18日(木)	春日原公民館	9:00~9:30
	春日公民館	10:00~10:30
	松ヶ丘公民館	11:00~11:15
	須玖北公民館	14:00~14:30
	桜ヶ丘公民館	15:00~15:30
4月19日(金)	宝町公民館	16:00~16:30
	上白水公民館	9:00~9:30
	下白水公民館	10:00~10:30
	小倉公民館	11:00~11:30
	千歳町公民館	14:00~14:30
4月20日(土)	紅葉ヶ丘公民館	15:00~15:30
	若葉台西公民館	16:00~16:15
4月20日(土)	市役所生涯年金課 年金係窓口	9:00~17:00

① 福祉年金証書(緑色の証書)



### 新刊の紹介コーナー

図書室(☎581-1211)



薬湯 身近な野草で健康風呂

一日の疲れを癒し、明日への新たな活力をもたらすお風呂。スギやヨモギ、ラベンダー、キンセンカなど、身近な草木や野菜、ハーブで、わが家のお風呂を薬湯に。その効能、利用法を紹介。



テディベア、作ろう！

フラワープリントのコーデュロイで作ったベア、ウールモッサやウールツイードで作ったベアなど、あなただけのテディベアを作ってみませんか。写真解説入り、また切って使える実物大型紙つき。



はらべこオオカミ

はらべこオオカミの頭の中は、ポリマーをへこますこといっぱい。魔法の薬を作ったり、ハイジャックしたり、美容整形までしようとしていたり。でもかしこいポリマーは全くこたえません。とうとうオオカミの夢でおわりそう…。



魔法の杖

魔法の住む国では、400年に1度、新しい女王さまを選びます。でも女王さまになるのは、たいへんなことなのです…。魔法のエンリアは、女王になるための宝探しに出かけました。

### ●一般書●

○市民のための自治体学入門(新藤宗幸) ○日米ビジネス紛争(北川俊光) ○和風のケーキとおやつをどうぞ(トミタセツ子) ○月食(橋本治) ○密やかな結晶(小川洋子) ○たとえ朝が来ても(北方謙三) ○海の宝(澤田ふじ子) ○夕映えの剣(高橋義夫) ○蟹輪の桜(水上勉) ○ベティちゃんの「愛してる」と言わせて(内館牧子) ○アフリカの燕(伊集院静) ○鉄本27号(原田宗典) ○おれは彼女の心臓を食べた(ポプ・シャコーナス)

### ●児童書●

○ポッケのおひっこし(舟崎克彦) ○レオくんゆきのなか(寺村輝夫) ○クマさんたら、クマさん(森山京) ○みにくいガチョウの子(ディック・キング＝スミス) ○赤ちゃんをほしがったお人形(ディミーター・インキオブ) ○エミールと小さなイーグ(アストリッド・リンドグリーン) ○エミールのいたずら325番(アストリッド・リンドグリーン) ○町のねずみといなかのねずみ(ヘレン・クレイグ) ○はながさいたら(石部虎二)

### — 図書室だより —

■おはなしかい：毎週土曜日午後2時30分～3時  
■布えほんグループ「コスモス」：4月22日(金)午前10時～12時  
※ 場所はいつでも西飯設内図書室です。詳しくは、図書室まで。

## ミッドヒックス

### 不思議なドームを整備中 奴国の丘歴史公園

中国の史書「魏志倭人伝」に登場する「奴国」の遺跡が集中している岡本の丘陵部に、不思議な形のドームが出現しました。

このドームは、「奴国の丘歴史公園」整備計画の一環として、建築されている展示館で、ドームの中では、かめ棺、土器などの様子が見学でき、ボタンを押せば説明を聞くことができますようになります。

容器となる建物は完成しましたが、今後ドーム内部で遺跡の復元作業に取りかかりますので、展示館を見学できるのは今年6月ごろの予定です。なお、ドームがある「遺跡の丘」に隣接し、遊具などを設置している「奴国の森」は完成し、4月から利用できます。



### 桜ヶ丘公民館落成

桜ヶ丘区に待望の公民館が新築され、3月5日に桜ヶ丘区主催の開館式が行われ、開館を祝う多くの人でにぎわいました。

この公民館は、延床面積530㎡、鉄筋コンクリート造、切妻式の屋根を持つ2階建てのしゃれた建物です。

建物1階には、多目的ホール、休養室、事務室などがあり、2階は集会室、調理室、図書室になっています。敷地は桜ヶ丘緑地の中にあり、広場と公民館が一体となって利用できるようになっています。

なお、昭和45年建築の旧公民館は近いうちに取り壊しの予定です。

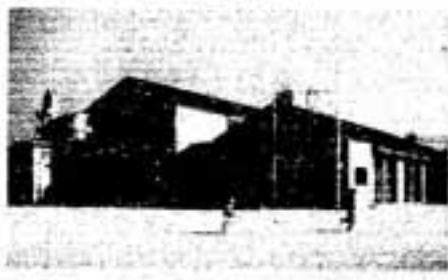



**ご存じですか？**  
政治家が寄附をすることも  
有権者が寄附を求められることも  
罰則をもって禁止されています

わたしたちの大切な代表は、お金のかからないきれいな選挙で選びたいものです。  
それには、まず「寄附禁止」のルールを守ることから。  
たとえば、政治家や候補者に地元のスポンズ大会への差し入れを求めたり、政治家や候補者に

がお葬式の香典、花輪などを選挙区の人に贈ったりすることはルール違反。  
寄附禁止のルールを守って、日ごろから明るくきれいな選挙を心がけましょう。  
(明るい選挙推進協議会)

▷対象 幼児とその保護者 ▷時間 午前11時  
<4月23日>すもう大会▷時間 午後1時30分  
<4月26日>たんぼば広場(お話し会)  
▷対象 幼児とその保護者 ▷時間 午前11時

## ♀ (児童センター) 児童館 4月のスケジュール

光町児童館 ☎501-7014

<4月2日>挑戦ギネス▷時間 午後2時  
<4月3日>お茶会  
▷定員 30名 ▷時間 午後1時30分  
<4月9日>みんなであそぼう  
▷時間 午後2時  
<4月16日>たのしいお話し▷時間 午後3時  
<4月17日>卓球教室▷時間 午後1時30分  
<4月24日> THE・えいが  
▷題名 「ドラエモン交通安全」「アラジンとふしぎなランプ」▷時間 午後1時30分  
<4月30日>つくってあそぼう  
▷時間 午後2時

毛勝児童センター ☎581-5614

<4月2日>①長縄とび▷時間 午前10時30分  
<4月2日>②ビーチバレーボール大会  
▷時間 午後1時30分  
<4月9日>①女の子だけの遊び  
▷時間 午前10時30分  
<4月9日>②バスケット大会  
▷時間 午後2時  
<4月16日>ジェンガ大会▷時間 午後2時  
<4月17日>THE・えいが  
▷題名 「ドラエモン交通安全」「アラジンとふしぎなランプ」▷時間 午後1時30分  
<4月23日>めざせ！オリンピック  
▷時間 午後2時  
<4月24日>体力測定・一日中

4月の行事表	須玖児童センター	光町児童館	毛勝児童センター
1日(日)			
2日(出)	冒険九ギネス	挑戦ギネス	長縄とび ビーチバレーボール大会
3日(日)		お茶会	
4日(月)		休館日	
5日(火)	春休みビデオ大会		
6日(水)			
7日(木)			
8日(金)			
9日(土)	ブーメランをつくろう とび梅園体	みんなであそぼう	女の子だけの遊び バスケット大会
10日(日)	ザ・えいが		
11日(月)		休館日	
12日(火)	たんぼば広場		
13日(水)			
14日(木)			
15日(金)			
16日(土)		たのしいお話し	ジェンガ大会
17日(日)	サッカー教室	卓球教室	ザ・えいが
18日(月)		休館日	
19日(火)		休館日(安全点検日)	
20日(水)			
21日(木)	英語であそぼう		
22日(金)			
23日(土)	すもう大会		めざせ！オリンピック
24日(日)		ザ・えいが	体力測定・一日中
25日(月)		休館日	
26日(火)	たんぼば広場		
27日(水)			
28日(木)			
29日(金)		休館日(みどりの日)	
30日(土)		つくってあそぼう	



2月27日に市文化会館小ホールで、在宅リハビリテーション推進講座が開催されました。高齢化社会を迎えて市民の関心も高く、会場には約400人の市民が参加。ホールに入りきれなかった約100人の参加者

が、玄関ホールのTVモニターで聴講するなど、大変な盛況でした。第1部の基調講演では、伊豆通信病院副院長大田仁史先生が講演。在宅リハビリのなかで見過ごされがちな患者の孤独感を

# 健やかに生き、健やかに老いる 在宅リハビリテーション推進講座



△話に関心する熱心な目、目、目

どういやすか、患者の人としての尊厳をどう保つか、また介護をする家族の問題などを、ユーモアを交えたユニークな語り口で講演されました。第2部では「在宅リハビリテーションをどのように進めていくのか」のテーマでパネル・ディスカッション。コーディネーターの問題提起の後、3人のパネラーが、それぞれの実践を発表。高齢化に備えたマンパワーをどうするか、安全な住環境をどうつくるか、介護家族をどう支えていくか、行政の役割をどこに置くかなどの問題について、活発な意見の交換が行われていました。

市広報レポーター 叶 達枝

## 家庭でできるリハビリ いきいきヘルス体操

「在宅リハビリテーション推進講座」の第3部は、第1部の講師となった大田先生が再び登壇。いきいきヘルス体操の実技指導で、足、膝の痛みや腰痛の防止のための体操、呼吸法などを紹介されました。2名の理学療法士の先生も加わり、ステージから観客席において指導。観客席とステージとが一体となった、楽しい実技講座になりました。

大田先生の指導はとても楽しく、体にマヒのある人や、体がやや固くなりだしたお年寄りでもできるような、ゆつくりとした運動で、実際に会場でもやってみても、とてもスムーズに体が動くのです。



△ステージと一体になったヘルス体操

須玖児童センター、光町児童館、毛勝児童センターでは平成6年度のクラブの会員を募集しています。

◆冒険クラブ(須玖・毛勝児童センター、光町児童館とも)

▷募集 各30人程度 ▷対象 小学校2年生以上▷年会費2千円

◆母と子のあそび(須玖・毛勝児童センター、光町児童館とも)

▷募集 各90組 ▷対象 2~4才までの幼児とお母さん ▷年会費2千円 ▷申し込みは4月末日まで

◆電気教室(須玖児童センター、光町児童館のみ)

▷募集 30人程度 ▷対象 小学校3年生以上▷年会費2千円

◆アマチュア無線教室(須玖児童センターのみ)

▷募集 30人 ▷対象 小学校4年生以上▷年会費2千円

### 冒険丸 ☎573-2431

<4月2日>冒険丸ギネス▷時間 午後1時

<4月5日>春休みビデオ大会

▷時間 午後1時

<4月9日>①ブーメランをつくろう

▷時間 午前10時 ▷定員 20名

<4月9日>②とび梅国体▷時間 午後2時

<4月10日>THE・えいが

▷題名 「ドラエモンの交通安全」「アラジンとふしぎなランプ」▷時間 午後1時30分

<4月12日>たんぼ広場(お話し会)

▷対象 幼児とその保護者▷時間 午前11時

<4月17日>サッカー教室

▷時間 午後1時30分

<4月21日>英語であそぼう

またこんな講座の機会があれば、ぜひ参加したいと思います。市広報レポーター 横山三枝子



ホームドクター.....⑬

# 白内障手術について

うまはら まさお  
上原眼科医院 上原 雅夫

## Home Doctor

平成3年3月に保険医療の改正があり、それまで自費であった、10数万円する白内障手術用の人工水晶体（眼内レンズ）代金が、保険で認められるようになりまし。その後白内障手術の件数が急激に伸び、平成5年には前年に比べ、全国で約7万件増、実に39万件の白内障手術がなされたと推定されます。

手術は、白内障で濁って光が通らなくなった水晶体と人工水晶体とを入れ替えるため、コンタクトレンズと異なり、日常生活でのほめはずしの煩わしさはありません。また、術後に厚いレンズの眼鏡をかけなくてもよいのですから便利で、手術後増の大きな原因の一つです。

眼内レンズの保険適用が、手術増の大きな原因の一つです。しかし、外来での日帰り手術を始めとする入院期間の短縮、手術方法の改良による手術時間の短縮、より痛みの少ない麻酔方法の導入などが、手術に対する患者本人や家族の経済的、身体的負担を軽減したことも手術増の理由にあげられます。

手術の対象となる視力も、一昔前の、ほとんど見えなくなるまでとか、視力が0.1位になったら、というようなことは過去のことになりました。今日高齢者でも車の運転をす

る方が多くなっています。また、新聞や本を読むのに支障があったては、充実した質の高い日常生活もままなりません。

白内障のほか、視力を阻害させる目の疾患や身体的原因がなければ、最低0.7以上の視力は欲しいものです。このあたりが手術が必要な視力かどうかの、一応の目安になります。

白内障にもいろいろ個性があつて、明るい戸外での見え方が、検査室で測定した視力より相当に低下することがあります。この症状の場合、逆光のときにひどくまぶしくて、むこうからくる人の顔が判別できないと言われます。こういった症状をグレアといいますが、このときは、たとえ1.0の視力でも手術が必要になります。

このように、時代の進展に伴う白内障手術機器の性能の改良、手術テクニックの向上によって、より満足度の高い視生活を送ることが可能になりつつあります。老人性白内障は、緑内障を始め、糖尿病網膜症、黄斑変性症などの視神経、眼底の疾患を伴いがちです。白内障の手術をしたけれど、視力が低下したということが多いよう、半年か年一回の目の検診が望まれます。

**変わりますので  
ご注意ください**

**マザークラス  
母子健康手帳  
乳幼児健診**

これまで昇町の市役所西仮設棟で行っていたマザークラス、母子健康手帳交付を、4月1日から次のように変更します。お間違えのないようお願いいたします。

1 マザークラス  
会場 いきいきプラザ（旧市役所）



**交通事故に注意！**

**筑紫野警察署**

今年に入り、筑紫野警察署管内で交通事故が増加し、増加率が県下ワースト1位という異状な事態です。悲惨な交通事故亡事故を抑止するため次の安全運転5則を守りましょう。

- ① 安全速度を必ず守りましょう。
- ② カープの手前でスピードを落とす。
- ③ 交差点では必ず安全を確認する。
- ④ 一時停止で横断歩行者の安全を確認する。
- ⑤ 飲酒運転は絶対しない。
- 平成6年4月1日から乳幼児健診の方法が変わります
- 10か月児健康診査は平成5年6月生まれのお子様から、指定された期間に医療機関（小児科専門医院）で受ける方法に変わります。
- 4か月児健康診査と1歳6か月児健康診査は、従来どおり集団で、春日市いきいきプラザにて行います。また、それぞれの健診を月2回実施し、健診内容の充実を図ります。なお、各健診対象者には、はがきで案内します。
- 所跡地）  
日時 第1・2・3木曜日、午前10時～12時  
2 母子健康手帳交付  
会場 いきいきプラザ  
日時 毎週金曜日、午前9時15分～9時30分  
問い合わせ先 健康課  
☎(50) 1134

# INFORMATION お知らせ

## でんわ

- 市役所・教育委員会 584-1111
- 市役所西出張所 501-1133
- スポーツセンター 571-3234
- 西スポーツセンター 954-0112
- 老人福祉センター (ナゴの木苑) 585-0513
- シルバー人材センター 574-5120
- 児童センター 573-2431
- 光町児童館 501-7014
- 毛勝児童センター 581-3614
- 文化会館 501-5005
- 図書室 581-1211
- 春日那珂川水道企業団 571-7001
- 春日大野消防署 584-1101
- ヤングテレホン 584-1140
- 埋蔵文化財収蔵庫 573-1077
- 社会福祉協議会 581-7225
- 生涯学習センター準備室 501-1137
- 健康課 501-1134
- 文化財課文化財係 501-1144

## 休日・夜間当番医

### 問い合わせ先

- 春日大野消防署 ☎(584) 1191
- 県救急医療センター ☎(471) 0099

### 4月の 水道修理当番店

- 宅地内の漏水など
- 4/1~4/10 ㈱開衛設備  
昼 ☎(952) 2930  
夜 ☎(952) 2310
  - 4/11~4/20 ㈱かんた  
昼・夜 ☎(572) 5824
  - 4/21~4/30 ㈱幸栄設備工業  
昼・夜 ☎(952) 6467
- 道路の漏水など
- ㈱筑業商会  
昼 ☎(921) 1155  
夜 ☎(581) 0386
  - 春日那珂川水道企業団 ☎(571) 7001

## 健康

### 健康度を測定します

### 九大健康科学センター

九州大学では、5月21日に学内を一般に開放します。それ以外にも、健康科学センターにおいて健康外来を実施し、医学、心理学、体育学、栄養学の総合的な視点から健康度を測定します。

日時 5月21日 午前9時~12時

会場 九州大学健康科学センター  
対象 重い病気を持たない成人男女(先着20人)

内容 血液検査、心電図、口腔チェック、体格・体力測定、運動負荷テスト、生活形態調査など

費用 6千円(血液化学検査費)  
申込方法 往復はがきに住所、氏名、年齢、性別、電話番号を明記の上、4月22日(金)(必着)までに郵送する

申込・問い合わせ先 九州大学健康科学センター(〒816春日市春日公園6丁目1番地)  
☎(573) 9611

## スポーツ

### 市民バドミントン大会

日時 4月24日(日) 午前9時受付

場所 市スポーツセンター体育館2階競技場

対象 高校生以上の市民、および市内への通勤・通学者



種目  
▽一般男子シングルス・ダブルス (A、B、Cクラス)  
▽一般女子シングルス・ダブルス (A、B、Cクラス)

参加料 1人1種目千円(高校生は800円)  
申込方法 はがきに住所、氏名、年齢、性別、電話番号、出場種目(クラス)を記入し、4月13日(木)までに申し込む

申込先 市スポーツセンター(春日市大谷6-128)  
問い合わせ先 大串 文子 ☎(596) 2201

### みんがて 四王寺山に登ろう

新鮮な空気、そして木々の緑豊かな四王寺山に登りましょう。スポーツセンターから四王寺山ふもとまでバスで移動し、その後、山頂まで登り、山頂からはバスで帰ってきます。

期日 4月24日(日)  
集合時間 午前9時  
集合場所 市スポーツセンター体育館前

参加費 無料(昼食は各自持参)  
募集人員 120人(先着順)  
申込方法 往復はがきに、代表者の住所、氏名、年齢、電話番号、参加人員(大人・子どもの別)を記入し申し込む

申込先 市スポーツセンター  
〔四王寺山ハイキング係〕

### ママさんバドミントン 教室生募集(初心者)

期間 5月10日~6月14日  
毎週火・金曜日 午前10時~12時(10回)

場所 市スポーツセンター体育館2階競技場  
対象 市内に住んでいる主婦

受講料 2千円(別にスポーツ安全保険料360円が必要)

募集人員 20人  
申込方法 5月2日(月)までに市スポーツセンター窓口へ直接申し込むか、電話で申し込む  
☎(571) 3234

(春日市大谷6-128)  
☎(571) 3234

# 相談

## 特設人権相談所を開設します

皆さんが人権問題、相続、遺言、離婚などの問題でお困りであれば、気軽に相談ください。

日時 4月12日(火)  
午前10時～午後3時  
場所 市文化会館  
相談員 春日市人権擁護委員  
福岡法務局職員

# 募集

## 技能検定試験 県職業能力開発協会

実施職種 造園、機械加工、電子機器組立て、電気機器組立て、建設機械整備、個人子供服製造  
左官、タイル張り、畳製作、防水施工など46職種

受付期間 4月4日(火)～15日(水)まで  
受験手数料  
○実技試験 8,500円  
13,800円まで  
(職種による)

学科試験 一律2,600円  
申込・問い合わせ先 試験日など、詳しいことは福岡県職業能力開発協会(〒813)福岡市東区千早5丁目2-24福岡成人センター内 ☎091-12338)におたずねください

## NHK学園の 通信教育で勉学を

NHK学園では、全国どこにいても入学できる平成6年度の受講生を募集しています。  
▽高等学校 普通科コース(通信教育) 3年間の学習で高卒資格が取得できます  
申込締め切り日 4月15日(火)

▽高等学校 選科生コース(通信教育) 希望科目を学習して、単位が取得できます  
申込締め切り日 4月15日(火)

▽高等学校 専攻科(社会福祉コース) 2年間の学習で「NHK学園福祉ボランティア」の認定資格が得られます  
申込締め切り日 4月5日(火)  
▽生涯学習講座(通信講座)

教養と趣味を深めるための日常の書、書道、硬筆、俳句、短歌、囲碁、写真や資格講座など72講座でどなたでも受講できます  
申込締め切り日 4月30日(木)

◆ 詳しい案内書を希望する人は千原101東京都国立市富士見台 NHK学園8E11係に、コース名、住所、氏名、電話番号をはがきに記入してご請求ください。案内書は無料です。  
☎0425(72) 3151

## 親子の芸術鑑賞教室 平成6年度会員募集

今年も楽しくすてきな芸術家たちとのふれあいのチャンスがやってきました。音楽、演劇、美術、書道に古典芸能、舞踊とジャンルは様々です。愉快な講義と鑑賞会や体験学習を丸ごとお届けします。さあ、とにかく1年間(10回)、すばらしい芸術を自分のものにしてみましょう。

対象 春日市在中の小学5・6年生か中学生とその保護者(20組先着順)  
回数 年10回(月1回)  
日時 土曜日午後2時間または日曜日終日

## 狂犬病予防注射と飼い犬の登録

飼い犬の登録と狂犬病予防注射を次の日程で行います。ただし、平成6年3月以後登録・注射料金 5,030円(予定額)に狂犬病予防注射を受けた犬

期日	場所	時間
4/11(月)	春日原公民館	9:10~10:10
	千歳町公民館	10:25~10:55
	光町公民館	11:10~11:40
	大和町公民館	13:20~13:35
	若葉台東公民館	13:50~14:30
4/12(火)	春日区公民館	14:45~15:45
	平田台公民館	9:20~10:30
	惣利公民館	10:45~11:45
	塚原台集会所	13:20~13:50
	松ヶ丘公民館	14:05~15:25
4/13(水)	若葉山西公民館	9:20~10:20
	大谷公民館	10:35~11:35
	小倉公民館	13:20~14:10
4/14(木)	紅葉ヶ丘公民館	14:25~16:00
	昇町公民館	9:20~10:20
	白水池公民館	10:35~11:35
4/18(月)	上白木公民館	13:20~15:20
	岡本公民館	9:20~10:10
	桜ヶ丘公民館	10:25~10:55
	須玖南公民館	11:10~11:50
	下白木公民館	13:20~15:00
5/23(月)	春日公園公民館	9:10~9:25
	ちくし台公民館	9:40~10:50
	浦の原集会所	11:05~11:35
5/24(火)	天神山公民館	13:20~14:50
	泉公民館	15:05~16:00
	宝町公民館	9:20~9:35
	弥生公民館	9:50~10:30
	須玖北公民館	10:45~11:45
	日の出町公民館	13:20~13:45
	市民スポーツセンター	14:00~15:30



## 日本育英会 高等学校奨学生募集

▽公立高校 1~2年生(1万3千円)、3年生(1万2千円)  
▽私立高校 1~2年生(2万5千円)、3年生(2万4千円)

対象者  
▽高等学校奨学生: 高校全学年(募集は4・9月の年2回)  
▽高校・高専予約奨学生: 中学生3年生(募集期間は5月~6月下旬)

申込先 在籍する高校・中学校の担任の先生へ  
問い合わせ先 福岡県教育委員会内日本育英会福岡県支部  
☎(91) 7418



# 催し

## 春日子ども劇場 低学年部月例会

通名 「星モグラサンジの伝説」  
出演 人形劇団 京芸  
内容 本当のところ信じられない話なのです。とても、モグラ技とは思えないことを、やってのけたモグラの物語です  
(上演時間1時間15分)

日時・会場  
◇4月24日(四) 午後1時、午後4時(大野城市商工会議所)

◇4月25日(四) 午後6時30分  
(春日市文化会館)

※ 春日子ども劇場は、子ども時代にこそ豊かな感動体験が必要だと考え、親子で

# 相談窓口

家庭児童相談 ◆毎週月～金曜日

◆9時～16時◆市役所福祉事務所

消費生活相談 ◆毎週月・木曜日

◆10時～15時◆市役所

健康相談 ◆第1月曜日◆10時～15時◆市役所健康課

住宅相談 ◆毎月2のつく日◆10～15時◆市役所

心配ごと相談 ◆毎週水曜日◆10時～15時◆春日市社会福祉センター4階◆☎(581)7225

無料法律相談 ◆4月20日(木)◆10時～16時◆市役所市民相談室◆市役所企画広報課◆先着10人程度◆受付は、9時～15時

商工会無料法律相談 ◆毎月第1水曜日◆13時～16時◆春日市商工会(西出張所内)◆☎(581)1407

県庁無料法律相談 ◆毎週金曜日◆13時～16時◆県民相談室(県庁内)◆☎(651)1234◆電話での予約が必要◆1人30分程度

有料法律相談 ◆毎週月～土曜日◆9時30分～16時(土曜日は12時まで)◆天神法律相談センター◆☎(741)3208◆電話での予約が必要◆料金は30分で5千円程度

県交通事故相談 ◆毎週月～金曜日◆9時～17時◆福岡県交通事故相談所(県庁内)◆☎(622)0403

交通事故相談 ◆毎週月～金曜日◆9時30分～16時40分◆日本損害保険協会相談センター◆☎(713)7318◆電話での相談もOK

不動産相談 ◆毎月第1・3木曜日◆13時～16時◆県民相談室(県庁内)◆☎(651)1234◆電話での予約が必要◆1人30分程度

人権相談 ◆人権、女性差別、労働差別などについての相談◆福岡法務局筑紫支局◆☎(922)2881

この条例は、県民の皆さんの静かな日常生活を守るため、社会常識の範囲を超えた暴力的な拡声機騒音を規制するために制定されました。

2月1日から、運動会やお祭りなどの例外を除き、85デシベルを超える拡声機の使用は禁止されています。

お問い合わせは、筑紫野警察署(☎93-3131)まで。

職務上で死亡された商船の殉職船員遺児へ援護金が支給されます。

出生から高等学校を通常の期間により卒業するまでの期間、1人月額8,000円。

別に、入学記念品代として小学校に入学したとき30,000円、中学校、高等学校に入学したとき、それぞれ0,000円贈呈。

申請、照会は、㈲日本殉職船員遺児会(東京都千代田区豊町4-5海事センタービル内)へ。☎03-3234-1

警察官の制服が替わります

警察官の制服が、4月1日から全国一斉に替わります。

新制服は、スマートで明るく機能的で、県民の皆様の期待に応える警察活動が行えるようになっていきます。

この「ラッキークーランド」は、エリア全体がラッキークーランドの楽しい世界として表現されていて、小さなお子さんが安心して遊べる乗り物や、キャラクターたちのショーが楽しめるステージ、またバラエティーに富んだメニューの大型飲食スタンドなどで構成されている新しいブレイエリアです。

ご家族で楽しんでみませんか。

問い合わせ先 スペースワールド

☎093(62)345

## その他

請求はもうお済みですか  
恩給資格者・引揚者の皆さんへ

総理府の認可法人である平和祈念事業特別基金では、恩給資格者(外地勤務の経験があり、加算を含めた在職3年以上の方)に、内閣総理大臣名の書状・銀杯などを贈呈しています。

また、同じく引揚者(先の大戦の終戦に伴い、本邦以外の地域から引き上げてきた方のうち、昭和42年法律第11号の静かな日常生活を守るため、社会常識の範囲を超えた暴力的拡声機騒音を規制するために制定されました。2月1日から、運動会やお祭りなどの例外を除き、85デシベルを超える拡声機の使用は禁止されています。お問い合わせは、筑紫野警察署(☎93-3131)まで。

楽しい人形劇や芝居、コンサートを鑑賞しています。あなたも入会しませんか。入会金は300円、月会費は1200円(4歳から)です。詳しくは、☎(52)0544にお電話ください。

4号による特別交付金を受けたい方に、内閣総理大臣名の書状を贈呈しています。現在まで、多くの方々から請求を受けておりますが、まだ未請求の方は左記まで請求してください。

請求先 平和祈念事業特別基金業務第1課(〒112東京都文京区大塚5-13) ☎03-3945-4704  
※なお、請求書類は、市役所厚生課の窓口にも置いてあります。

## 船員遺族の皆さんへ 殉職船員遺児援護制度

職務上で死亡された商船の殉職船員遺児へ援護金が支給されます。出生から高等学校を通常の期間により卒業するまでの期間、1人月額8,000円。別に、入学記念品代として小学校に入学したとき30,000円、中学校、高等学校に入学したとき、それぞれ0,000円贈呈。



強く、やさしく、美しく。

## スペースワールド

スペースワールドでは、ラッキークーランドとその仲間たちの世界がひろがる、新しいブレイエリア「ラッキークーランド」がオープンしました。

この「ラッキークーランド」は、エリア全体がラッキークーランドの楽しい世界として表現されていて、小さなお子さんが安心して遊べる乗り物や、キャラクターたちのショーが楽しめるステージ、またバラエティーに富んだメニューの大型飲食スタンドなどで構成されている新しいブレイエリアです。

ご家族で楽しんでみませんか。問い合わせ先 スペースワールド ☎093(62)345



## 市の人口



総人口 95,714人  
 男 48,058人  
 女 48,658人  
 前月比 +139人  
 前年同月比+3,012人  
 世帯数 34,858世帯  
 (3月1日現在)

### 今月は納期です

軽自動車税・・・6年度分  
 国民年金保険料・・・4月分

自主納付・納期内納付にご協力を！  
 =納付は便利な口座振替で=

## 今月の土曜シアター

### 『花嫁のババ』

『なにっ?娘が結婚?』

家族の大事件は笑いと涙もいっぱい、愛のドラマの宝石箱。

日時 4月16日(土) 午前10時 上映時間  
 午後2時 午後6時 1時間45分

場所 市文化会館 小ホール

※ 入場無料。

在宅リハビリの問題点は、仲間がいらないことだそうだが、この場合、家族の人数の多小は問題ではなく、同じ病状の人がいないことが問題なのだ。むしろ健康な人の中で、患者の孤独感が深まる場合もある▼寝たきり防止の手引書に、寝たきりの原因

## 散歩道

### 人ごみの中の孤独

は、脳卒中や骨折などの病気やケガではなく、家に閉じこもることだと指摘している。そして、寝たきり・痴呆の予防策として①1日8千歩程度歩く②趣味など熱中できるものを見つける③一緒に活動する仲間をつくる④などを提唱している▼同じ境遇に苦しみ、同じ憂いを持つ人は、互いの苦しい気持ちの方が助け合う。人は、人の間において人間になるんですね。(無)

## 元気を パタリ!

『モデルさん』には、写真を差し上げます。市役所秘書広報課広報広聴係までご連絡ください。☎(584)1111 内線2603

3月4日 白水大池公園コイの放流



## 4月のこよみ

(4月16日~30日)

16(土)	市役所閉庁
17(日)	
18(月)	
19(火)	
20(水)	飼えなくなった犬・猫引き取り日 8:30~10:00 (生活環境課)
21(木)	マザークラス(妊婦教室) 3回目 10:00~12:00 (いきいきプラザ)
22(金)	母子健康手帳交付 9:15~9:30 (いきいきプラザ) 飼えなくなった犬・猫引き取り日 9:00~10:00 (生活環境課)
23(土)	市役所閉庁
24(日)	第20回市民バドミントン大会(スポーツセンター) 西王寺山バスハイキング
25(月)	
26(火)	乳幼児と母の健康相談 13:30~15:00 (いきいきプラザ)
27(水)	飼えなくなった犬・猫引き取り日 8:30~10:00 (生活環境課) 子育て相談 10:00~18:00 (各市立保育所)
28(木)	
29(金)	みどりの日 第19回会長杯テニス大会(スポーツセンターほか)
30(土)	市役所閉庁

市報かすがは、森林資源を守るため再生紙を使用しています。