

市報

感性発信都市



かすが

平成7年 4月1日号

№552

春日市役所 〒817 春日市春日町丁目(春日の森) TEL(094)1111

発行・編集 春日市役所秘書広報課

子どもの未来を

託せる

人に

4月9日(日)は福岡県知事・
県議選挙、4月23日(日)は
春日市長・市議選挙です

市長・市議選挙立候補者の受付

日時 4月16日(日) 午前8時30分～午後5時

場所 春日市役所2階大会議室

※ 市報かすかは森林資源を守るため再生紙(混入率40%)を使用しています。

(各小学校体育館)

第3投票所



第1投票所



第4投票所

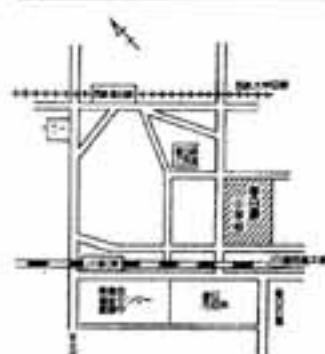

第2投票所

**統一地方選挙****まちづくり****未来をたくすまの一票****投票できる人は****県知事・県議選挙**

昭和50年4月10日までに生まれ、平成6年12月30日までに本市に転入届けを出し、引き続き居住している人です。

○転出した人は

春日市の選挙人名簿に登録されている人で、県内の他の市町村に住所を移した場合は、居住証明書（新住所地の市町村から受け取る）を提出すれば、本市で投票することができます。

ただし、県外に転出した人や、県内でも2回以上他の市町村に転出した人、また、新住所地の選挙人名簿に登録されている人は、本市で投票することはできません。

市長・市議選挙

昭和50年4月24日までに生まれ、平成7年1月15日までに本市に転入届けを出し、引き続き居住している人です。

選挙だよりの訂正とお詫び

平成7年3月10日発行の「選挙だよりの訂正とお詫び」で、市長・市議選挙の一般の不在者投票の期間を、4月16日（日）～4月23日（土）と記載していましたが、4月16日（日）～4月22日（土）の誤りでした。訂正してお詫びいたします。

○転出した人は
市外に転出した人は、春日市での投票はできません。

不在者投票とは

投票日に旅行や出張、入院などのために、投票所に行くことができない人は、前もって不在者投票をすることができます。

期間

▽県知事・県議選挙 4月8日（土）まで
▽市長・市議選挙 4月16日（日）から4月22日（土）まで

時間 午前8時30分から午後5時まで
(毎日)

場所 春日市役所2階
203、204会議室

持ってくるもの

① 印かん

② 投票所入場券（届いている場合）

○郵便投票制度について

身体に一定程度をこえる重度の障害があり、身体障害者手帳、または戦傷

投票会場図

第9投票所

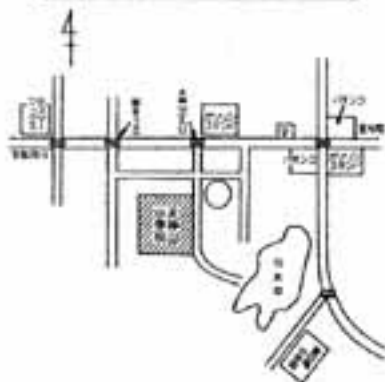

第7投票所



第5投票所



第10投票所



第8投票所



第6投票所

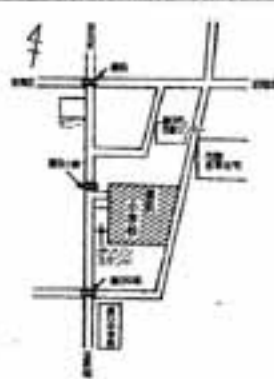

市長選挙は

記号式投票

市長選挙は「記号式投票」になります。候補者の氏名があらかじめ投票用紙に印刷されています。自分の投票しようと思う候補者に、記載台に備えつけのゴム印で「○」の記号をつけてください。

なお、不在者投票をする場合は、候補者の氏名を一人書いて投票してください。

(選挙管理委員会)

投票所入場券は

世帯ごとに封書で郵送します。封筒には、同一家族全員の投票所入場券が入っています。切り離して、各自投票

病者手帳の交付を受けている人は、在宅で郵便による不在者投票を行うことができます。
なお、この制度を利用する場合には、あらかじめ春日市選挙管理委員会から郵便投票証明書の交付を受ける必要があります。早めに手続きを済ませてください。
詳しくは、市選挙管理委員会までお尋ねください。

きれいな選挙で明るい市政を

今年は4年ごとに行われる統一地方選挙の年です。

これらの選挙で選ばれる首長・議員は、民主主義を推進し、地方自治を発展させていくための真の代表者であり、代弁者でなければなりません。

大切な私たちの一票です。義理や人情にまどわされることなく、また、「自分ひとりくらいは…」といって棄権したりせず、候補者の政見をよく聞き、よく考え、この人こそと思う立派な人を選ぶことが、最も大事なことでないでしょうか。

みんなでよく考えた一票一票を積み重ねて、私たちの明るい郷土を築きましょう。

(明るい選挙推進協議会)

投票の時間は

投票できる時間は、午前7時から午後6時までです。時間内に入場券を持って、投票所においでください。
投票場所は、入場券に記載されていますので、あらかじめよくお確かめください。

所にお持ちください。
万一、入場券を紛失したり、投票日までに届いていない場合でも、選挙人名簿に登録されていれば投票できます。そのときは、投票当日に印かんを持参のうえ、投票所の受付に申し出てください。

あなたの「文化」 さがしませんか？

春日市ふれあい文化センター 4月1日オープン

ドラマセミナー 入門編・創作編

受講生募集

演劇をもっと楽しんでもらおうと、昨年から始まったドラマセミナー。今年は内容も一新し、入門編として新たに開講します。

学講師

▽たけうちいづる氏（福岡アナウンサー）

▽倉橋富子氏（倉橋富子スベイン舞踊研究所）

▽吉祥じゅん氏（劇団吉祥じゅん&女騎士代表）

▽高橋徹郎氏（幻想舞台主宰）

▽吉原じゅん氏（劇団吉祥じゅん&女騎士代表）

▽高橋徹郎氏（幻想舞台主宰）

▽高橋徹郎氏（幻想舞台主宰）

▽高橋徹郎氏（幻想舞台主宰）

▽高橋徹郎氏（幻想舞台主宰）

▽高橋徹郎氏（幻想舞台主宰）

▽高橋徹郎氏（幻想舞台主宰）

▽高橋徹郎氏（幻想舞台主宰）

▽高橋徹郎氏（幻想舞台主宰）

▽高橋徹郎氏（幻想舞台主宰）

▽高橋徹郎氏（幻想舞台主宰）

▽高橋徹郎氏（幻想舞台主宰）

▽高橋徹郎氏（幻想舞台主宰）

▽高橋徹郎氏（幻想舞台主宰）

▽高橋徹郎氏（幻想舞台主宰）

▽高橋徹郎氏（幻想舞台主宰）

▽高橋徹郎氏（幻想舞台主宰）

▽高橋徹郎氏（幻想舞台主宰）

▽高橋徹郎氏（幻想舞台主宰）

▽高橋徹郎氏（幻想舞台主宰）

▽高橋徹郎氏（幻想舞台主宰）

▽高橋徹郎氏（幻想舞台主宰）

▽高橋徹郎氏（幻想舞台主宰）

▽高橋徹郎氏（幻想舞台主宰）

▽高橋徹郎氏（幻想舞台主宰）

▽高橋徹郎氏（幻想舞台主宰）

募集人員 30人

対象 15歳以上の演劇愛好者

受講料 千500円（月額）

講師 高橋徹郎氏（幻想舞台主宰）

※

申込方法 はがきに住所、氏名、年齢、勤務先（学校名）、電話番号（自宅、勤務先）、志望の理由を記入し、「ドラマセミナー・創作編」係まで申し込む

※ 締め切り日は、入門編、創作編とも4月30日（日）です。ただし、定員を超えた場合は、選考させていただきます。なお、内容等が一部変更になることもありまので、詳しくはお問い合わせください。

申込・問い合わせ先 ふれあい文化センター（春日市大谷6丁目24番地）

☎（081）3366

皆さん、ぜひご利用ください。

開館時間 午前10時～午後6時（金・土曜日は午後8時まで）

※ 休館日は、毎週月曜日、館内整理日（毎月末日）、特別整理期間、年末・年始（12月28日～1月4日）です。貸し出し手続きなど詳しくは、市民図書館 ☎（081）4646へ。

市民図書館 4月1日オープン

ふれあい文化センターの開館にあわせ、市民図書館が4月1日にオープンします。

開館時蔵書数は15万冊、新聞約40紙、雑誌約400誌を用意。ビデオ、CDなどの視聴覚資料も5千本取りそろえています。

登コーナーや階段読書席などもあり、くつろいだ雰囲気の中で読書を楽しんでいただけます。

市民図書館 ☎（081）4646へ。

市民図書館 ☎（081）4646へ。

市民図書館 ☎（081）4646へ。

市民図書館 ☎（081）4646へ。

市民図書館 ☎（081）4646へ。

市民図書館 ☎（081）4646へ。

市民図書館 ☎（081）4646へ。

市民図書館 ☎（081）4646へ。

市民図書館 ☎（081）4646へ。

市民図書館 ☎（081）4646へ。

市民図書館 ☎（081）4646へ。

市民図書館 ☎（081）4646へ。

市民図書館 ☎（081）4646へ。

市民図書館 ☎（081）4646へ。

市民図書館 ☎（081）4646へ。

市民図書館 ☎（081）4646へ。

市民図書館 ☎（081）4646へ。

少年少女合唱団 市民オーケストラ

職員募集

少年少女合唱団と市民オーケストラでは、一緒に活動する仲間を若干名募集します。あなたも音楽を通して仲間をつくりませんか。

春日市少年少女合唱団

入会式 5月13日（日）

練習日・時間 第1・第3土曜日 午後2時～4時

対象 市内小学校4年生～中学生

会費 月1,000円

練習場所 春日市ふれあい文化センター

指導者 行徳隆代先生、稲水恵子先生、中島ゆかり先生

春日市民オーケストラ

入会日 随時

練習日・時間 第1・第3土曜日 午後6時～9時

対象 市民または市内に通勤、通学する小学3年生以上の

の人

会費 月1,000円

練習場所 春日市ふれあい文化センター

指導者 栗田哲海氏（指揮）、八尋裕子氏（コンサートマスター）

申込方法 はがきに住所、氏名、年齢、学校名（勤務先）、

なるほどサ KASUGA

- 問1 ふれあい文化センター館長の名前は？
 ①見城美枝子さん
 ②山口美江さん
 ③宮崎緑さん
- 問2 春日市長・市議選挙があるのは？
 ①4月9日
 ②4月23日
 ③5月5日
- 問3 4月1日から改正された法は？
 ①国民健康保険法
 ②地方税法
 ③国民年金法
- 問4 今年の3月にできた計画は？
 ①春日市障害者福祉長期行動計画
 ②春日市老人福祉総合計画
 ③春日市総合計画
- 問5 4月にできた新しい市役所の組織は？
 ①秘書広報課
 ②高齢障害課
 ③企画調整課

応募方法 はがきに市報の月日号、クイズの答え、住所、氏名、年齢、(学年)、電話番号、市報に関する質問や要望などがあれば記入し、下記までお送り下さい。

あて先

〒816 春日市原町3-1-5
 春日市役所秘書広報課

締め切り日 4月20日(当日到着分まで有効)

賞品・当選発表 全問正解者の中から抽選のうえ、10名様に図書券(500円)を差し上げます。なお、賞品の発送をもって発表にかえさせていただきます。

※ヒント ほかのページを見てください。

前号の巻(3月1日号)

- 問1 ②4月1日
 問2 ①スプリングホール
 問3 ②出題ミスのためすべて正解
 問4 ③タックスアンサー
 問5 ②



ふれあい文化センター館長

あいさつ

こんにちは。このたび新装なった春日市の生涯学習センター、ふれあい文化センターの館長に

なりました見城美枝子です。あの中国の歴史書「後漢書」の中で、「建武中元二年(西暦

57年) 倭の奴国、奉貢朝貢す。・・・光武、屬うに印綬を以てす」と記された奴国。古代の中国の史書に初めて現れた倭の「クニ」、

とされている須玖岡本遺跡を持つ春日市。古代から様々な文化、技術流入として海外交流の窓口となつた、この筑紫の地の一角を占める春日で、文化発信の拠点となるふれあい文化センターの館長として、皆様とともに文化創造・発信の仕事に関わることができ、私のマスコミでの様々な経験や、この世に生を受けてから現在に至るまでのささやかな体験が、春日市の文化向上にいくばくかでも役立つならばと願っています。

市民の皆様一人ひとりの方々との出会いや縁を大切にしながら、ふれあい文化センターの館長の職を務めていくつもりです。どうぞよろしく願います。

「ケンケン」の愛称で親しまれる。早稲田大学教育学部卒業後、TBSに入社、アナウンサーとなる。昭和48年からフリーとなり、司会、ナレーター、キャスター、レポーターと幅広く活躍している。

一方文筆面においても優しさやユーモア、ウィットに富んだ著書は、女性の感性が脈打ち、知性と教養のあふれたエッセイとして注目されている。政府機関の審議委員なども多数務め、多方面な活動を続ける中、本年4月から「ふれあい文化センター」の館長に就任決定。

新館長プロフィール

見城美枝子 TVキャスター
 ・エッセイスト

電話番号を記入して申し込む

締め切り日 4月10日(月)

問い合わせ先 春日市ふれあい文化センター「少年少女合唱団」・「市民オーケストラ」事務局(〒816春日市大谷6丁目24番地)

☎(584) 3366

春日市ふれあい文化センター

開館記念

市民オーケストラ演奏会

私たちの街に、オーケストラが誕生しました。

美しい調べにふれるひと時を、一緒に過ごしてみませんか。

日時 4月30日(日)

開場 午後3時30分

開演 午後4時

会場 春日市ふれあい文化センター「スプリングホール」

演奏曲目 ベートーベン「ピアノ協奏曲第5番変ホ長調(皇帝) 作品73」、ドボルザーク「交響曲第9番ホ短調(新世界より) 作品95」他

指揮 栗田香海

ピアノ 畑瀬由美子

入場料 1,000円

主催 春日市・春日市教育委員会

主管 財団法人春日市文化スポーツ振興公社

ツ振興公社

市役所の組織を一部改革しました

平成7年4月1日から

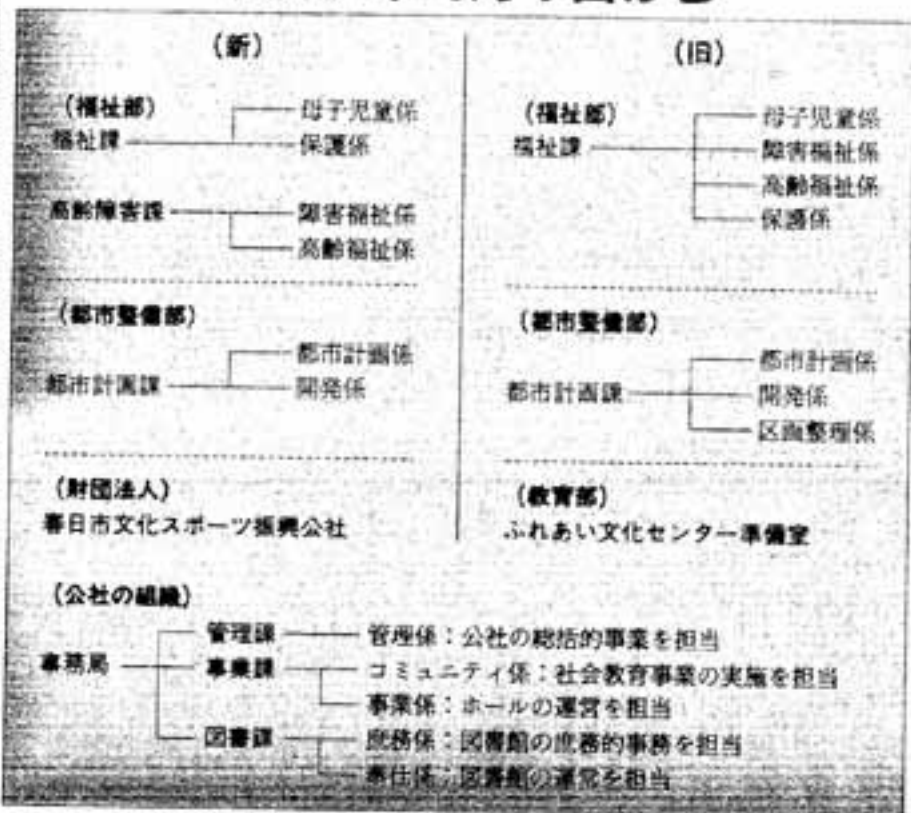

福祉、生涯学習の充実を図るため、組織の一部を次のとおり改革しました。

※ 高齢化社会に対応するため、福祉課から高齢障害課を分離独立し、2課に充実。

※ 生涯学習の充実と、民間委託、民間活力の導入を期して、

昨年11月、文化スポーツ振興公社を設立。ふれあい文化センター準備室の組織を当公社に改編し、本格的に活動。

※ 春日、上白水南の両土地区画整理事業がおおむね終息したことから、都市計画課区画整理係を開発係に統合。



春日市障害者福祉長期行動計画

①

基本理念と八つの課題

1993年12月3日、障害者の基本理念法である「心身障害者対策基本法」が「障害者基本法」と改められ、市町村に「障害者計画を策定するよう努めなければならない」という努力義務が課されました。これを受け、春日市においても、今後10年の障害者福祉の在り方をみすえた春日市障害者福祉長期行動計画を平成7年3月に作り直しました。

そこで、今月号から9回にわたって、計画内容を紹介します。今回はこの計画の基本理念について説明することにします。

基本理念

この計画の基本理念は国際障害者年のテーマでもある「障害者の完全参加と平等」の具体化であり、障害のある人もない人も共に生活できる共生社会の実現です。

この基本理念を実現させるに

は、行政と社会福祉協議会やボランティアなどの地域福祉団体などとの、緊密な連携をもち、大きな力を創造していくことや、障害者自身の自立への努力が重要なポイントになります。

そして、それを支える行政、地域住民、障害者の3者の力の結果が必要となります。

このようなことから、障害者福祉を充実させるために八つの課題をまとめました。

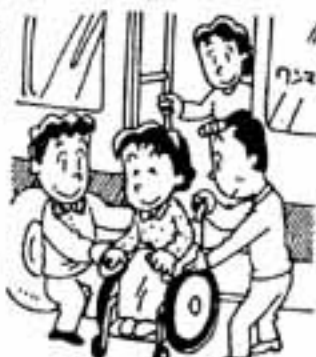

- 基本課題**
- (1) 啓発活動の推進
 - (2) 教育の充実
 - (3) 雇用の促進
 - (4) 保健、医療体制の整備
 - (5) 福祉事業の充実
 - (6) 生活環境の整備
 - (7) 組織の育成
 - (8) 文化、スポーツ活動の推進
- 次回から、この八つの課題に対する、取り組みの方向について1項目ずつシリーズで掲載します。

国民年金法が改正になりました

あなたの年金確かめてみましょう

高齢加入の特例

年金を受けるには

老齢基礎年金を受けるには、保険料納付済期間（厚生年金、共済組合の期間を含む）、免除期間、合算対象期間（カラ期間）を合わせて原則25年以上必要です。

70歳までの特例任意加入

現在、保険料の未納が原因で、65歳まで任意加入しても年金を受給するための期間が足りない人がいます。

今回の改正で無年金者をなくすため、平成7年4月から65歳以上70歳未満の間も任意加入ができるようになりました。

もう一度ご自分の年金を点検してみてください。

障害・遺族基礎年金の子の加算額

18歳の3月末まで支給

障害・遺族基礎年金等では、受給権のある子や加算額・加給金の対象となっている子などが18歳になったときは、翌月から

これらの支給が受けられなくなっていました。

今回の改正で、平成7年4月から、18歳になった年度の年度末（3月）まで、支給期間が延長されることになりました。

短期在留外国人の脱退一時金

老齢基礎年金は、原則として

保険料納付済期間と保険料免除

第3号被保険者の特例届け出を受け付けます
届け出をしない方、届け出が遅れた方へ

第3号被保険者とは

第3号被保険者とは、厚生年金や共済組合の被保険者に扶養されている配偶者のことです。届け出をすれば、個別に年金保険料を納めなくても納めたこととなります。

届け出が必要ですが、届け出をしないといふと、第3号被保険者とは認められません。また、遅れて届け出をした場合に、2年以上過ぎた期間があれば、その期間は時効により未納期間となります。

未納期間が納付済期間に

期間を合わせて、25年以上ないと受けられません。

そのため短期間しか日本に滞在しない外国人や、国際結婚で外国籍になり、そのまま外国に居住するような方の場合には、保険料が掛け捨てになるケースがありました。

今回の改正では、国際的な年金の通算ができるようになります。国民年金または厚生年金を6か月以上納めた方は、脱退一時金を請求できるようになりました。

出国してから2年以内に請求してください。

今回の法律改正で、「届け出忘れ」や「届け出遅れ」のため「未納期間」がある人は、「第3号被保険者特例措置該当届け出」を、平成7年4月1日から平成9年3月31日までに「納付済期間」として認められることになりました。

届け出や確認が必要なのは、こんな方です

- ・届け出をしない方
 - ・届け出が2年以上遅れた方
 - ・配偶者の退職や再就職などの際に、届け出をしない方
- 届け出先 国保年金課年金係

詳しいことは、年金係にお尋ねください。

4月から国民年金の保険料額が変わります

平成7年度の保険料額は、月額1万1千700円に変わります（付加保険料は400円で変わりません）。

国民年金は、すべての人に共通の基礎年金を支給する制度として、老後の生活の柱となる大切なものです。

また、保険料はまとめて1年前前納できます。前納すると次

のとおり割引があり、納め忘れもなく便利でお得です。

◇定額保険料
140,400円

137,010円

◇定額保険料+付加保険料
145,200円

141,690円

なお、平成7年度から、6か月の前納ができるようになりました。詳しくは、市の年金係までお尋ねください。

老齢福祉年金を受けている皆さんへ

4月も証書の提出月です

受付日	会場	時間
4月24日(四)	春日原公民館	9:40~9:30
	春日公民館	10:00~10:30
	松ヶ丘公民館	11:00~11:15
	須賀北公民館	14:00~14:30
	板ヶ丘公民館	15:00~15:30
	宝町公民館	16:00~16:30
25日(金)	上白水公民館	9:00~9:30
	下白水公民館	10:00~10:30
	小倉公民館	11:00~11:30
	千歳町公民館	14:00~14:30
	紅葉ヶ丘公民館	15:00~15:30
	若葉台西公民館	16:00~16:15
26日(土)	市役所国民年金課年金係窓口	9:00~17:00

4月の老齢福祉年金証書の受け付けを、表の日程で行いますので、最寄りの会場で提出してください。後日、8月に受けられる金額を記入してお返しします。

なお、4月11日(火)から4月分の年金が支払われますので、早

めに年金を受け取って、福祉年金証書を提出してください。持ってくるもの

①福祉年金証書（緑色の証書）
②お知らせのながき

※ 受付日を過ぎて提出すると、8月の年金受け取りが遅れる場合があります。

須玖児童センター ☎(573)2431

- <4月2日> おてだまあそび ▷時間 午後2時
 <4月4日> ビデオ大会
 ▷時間 午後1時30分
 <4月8日> プラバンづくり
 ▷時間 午前10時30分 ▷対象 小学2年生以上
 ▷参加費 50円
 <4月8日> でかトランプ大会
 ▷時間 午後2時
 <4月9日> THE えいが
 ▷時間 午後1時30分
 <4月12日> 英語であそぼう
 ▷時間 午前11時 ▷対象 (定員) 3~4歳 (10人)
 <4月15日> 冒険九ギネス
 ▷時間 午後2時
 <4月19日> 英語であそぼう
 ▷時間 午前11時 ▷対象 (定員) 3~4歳 (10人)
 <4月22日> おはなし広場
 ▷時間 午後2時
 <4月25日> たんぼぼ広場
 ▷時間 午前11時

光畑児童館 ☎(501)7014

- <4月1日~4月5日> 花見
 ▷時間 正午(雨天中止)
 <4月8日> 体力測定
 ▷時間 午前11時
 <4月8日> 挑戦ギネス
 ▷時間 午後2時30分
 <4月15日> たのしいおはなし
 ▷時間 午後3時

- <4月16日> おにいちゃんとあそぼう
 ▷時間 午後2時(雨天のときは、すもう大会)
 <4月22日> 道場やぶり
 ▷時間 午前10時~正午
 <4月22日> プラバンづくり
 ▷時間 午後2時
 <4月23日> THE えいが
 ▷時間 午後1時30分
 <4月25日> ビヨビヨ広場
 ▷時間 午前11時
 <4月30日> 卓球教室
 ▷時間 午後1時30分

毛勝児童センター ☎(581)5614

- <4月4日> たんぼぼ号歓迎式
 ▷時間 午後1時30分
 <4月5日> ボクシング大会
 ▷時間 午後2時
 <4月8日> めざせオリンピック
 ▷時間 午前10時30分
 <4月8日> ビーチバレーボール大会
 ▷時間 午後2時
 <4月11日> アップル広場
 ▷時間 午前11時
 <4月15日> おはなしポケット
 ▷時間 午後3時
 <4月16日> THE えいが
 ▷時間 午後1時30分
 <4月23日> 体力測定
 ▷時間 午前10時30分~正午
 <4月23日> 運動ゲーム
 ▷時間 午後2時~午後3時

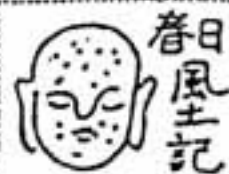

187

 岡川 恒
 馬実層物語⑩

女王卑弥呼について「魏志」

倭人伝には次のように記されています。「年已ニ長大、父婿無ク男弟有り、佐ケテ国ヲ治ム。王トナリテ以来見ル有ル者少ナシ。婢千人ヲ以テ自ヲ侍セシム。唯、男子一人有り、飲食ヲ給シ辞ヲ伝エ、居所ニ出入ス。宮室樓觀城柵嚴カニ設ケ、常ニ人有り兵ヲ持シテ守衛ス。」

この記述に誤りがなければ、卑弥呼は正しく巫女王であり、後を継いだ台与と共に倭国大乱収束のシンボルの役割を果たしたことになる。時は将に弥生後期から古墳時代に入り、統一倭国一邪馬台朝廷としての建国期に当たります。凡そ、1800年前、わが国の古代史上、このように神聖視された巫女王を求めるとすれば、それは、皇祖天照大御神を描いて外にありません。「卑弥呼」という表記は、中国人によって理解された「日靈貴」の呼び名でしょうが、わが国でも諸説があり、新

井白石は「日御子」或いは「日女子」としました。

さて、「天照大御神、天石屋戸ヲ出テアマシシ時ニ、高天原モ葦原中国モ自スカラ照リ明リキ」というのは文字通りで、永い常闇が終わり、熾然たる太陽が現れ出でた実況でありましょう。この大御神は太陽そのものであり「隠された太陽」が解放された姿といふべきでしょう。邪馬台の人々は、この「奇蹟」を卑弥呼の霊力によるものと信じて「天照大御神」という最高の尊称をもって讃仰したのであります。大日靈貴一日の神の妻・日巫女が、まさしく太陽神へと昇華したのです。大御神は、かくして日本国の皇祖として位置づけられたのであります。

「倭人伝」にはまた、次のごとき記事があります。「倭ノ女王卑弥呼ト狗奴国ノ男王卑弥弓呼ト素ヨリ和セズ。倭ノ載斯島越等ヲ遣ワシテ郡ニ詣リ、相攻撃スル状ヲ説ク。漢書倭史張政等ヲ遣ワシ、詔書・黄幡ヲ齎シ、難升米ニ伴ハセシメ、檄ヲ為リテ此ヲ告諭ス。卑弥呼以テ死ス。大イニ氣ヲ作ル。徑百有余歩。徇葬スル者奴婢百余人。更ニ男ヲ立テシモ國中服セズ。更々相誅殺シ當時千余人ヲ殺ス。復、卑弥呼ノ宗女台与年十三ナルヲ

児童センター(児童館)4月のスケジュール

4月の行事	須玖児童センター	光町児童館	毛勝児童センター
1日(土)		お花見	
2日(日)	おてだまあそび	お花見	
3日(月)		お花見	
4日(火)	ビデオ大会	お花見	たんばば号歓迎式
5日(水)		お花見	ボクシング大会
6日(木)			
7日(金)			
8日(土)	ブランブくりでかトランプ大会	体力測定 挑戦ギネス	めざせオリンピック ビーチバレーボール大会
9日(日)	THE えいが		
10日(月)			
11日(火)			アップル広場
12日(水)	英語であそぼう		
13日(木)			
14日(金)			
15日(土)	冒険ギネス	たのしいおはなし	お話ポケット
16日(日)		お兄ちゃんであそぼう	THE えいが
17日(月)			
18日(火)		安全点検日	
19日(水)	英語であそぼう		
20日(木)			
21日(金)			
22日(土)	おはなし広場	道場やぶり ブランブくり	
23日(日)		THE えいが	体力測定 運動ゲーム
24日(月)			
25日(火)	たんばば広場	ビヨビヨ広場	
26日(水)			
27日(木)			
28日(金)			
29日(土)		緑の日	
30日(日)		卓球教室	

平成7年度のクラブ員を募集します

須玖児童センター、光町児童館、毛勝児童センターでは、平成7年度のクラブ会員を募集しています。

○冒険クラブ(須玖・毛勝児童センター、光町児童館とも)

募集人数 各30人程度

対象 小学校3年生以上(光町は2年生以上)

年会費 2千円

○田と子のあそび(須玖・毛勝児童センター、光町児童館とも)

募集数 各90組

対象 2~4歳の幼児とお母さん

年会費 2千円

申込期間 4月1日~4月23日

※ 申込用紙は各センター(児童館)にあります。

○電気教室(須玖児童センター、光町児童館のみ)

募集人数 30人程度

対象 小学校3年生以上

年会費 2千円

○アマチュア無線教室(須玖児童センターのみ)

募集人数 30人

対象 小学校4年生以上

年会費 2千円

立テテ王ト為シ、國中速ニ定マ
ル。政等極ヲ以テム台与ヲ告諭ス。」
とあります。

狗奴国の男王卑弥呼とあるは、卑弥呼(彦命)の誤りでしよう。狗奴国については、女王国に属する二十一国を挙げたあと「ソノ南ニ狗奴国アリ、男子ヲ王ト為ス。官ニ狗古智卑狗アリ、女王ニ属セズ。」とあります。狗奴はクマで所謂「熊襲」の地です。狗古智卑狗は「菊池彦」です。熊襲は、北方の蝦夷と共に永く大和朝廷への服属を拒み、異民族視されてきました。

狗奴国と境を接するところに山門郡があり、女山(女王山)があるのは極めて示唆的で、私見を申せば、この地は倭国が長期に亘り対熊襲政策の拠点として都城を設けた所で、国号ヤマト発祥の地ではないかと考えます。

福岡と熊本の間境、玉名、山鹿地方には、弥生期の大量の鉄器(鐵など)の出土が見られ、九州を南北に二分した権力闘争の様子が窺われます。後の景行天皇の九州巡行、小碓命(倭建命)の西征の説話につながる熊襲支配の歴史です。「卑弥呼以テ死ス。」は、狗奴国との争いに魏国の援助を仰ぎ、且つ決定的勝利を得なかつた責任を負つたの、王者としての自決ではなかつたかと考えますが、如何でしょうか。(完)

郷土史研究会 黒木康友

- (注)
- 1 秦曹操史一帯方郡属官
 - 2 黄輜一軍旗
 - 3 宗女一一族の女
 - 4 「邪馬台国紀行」奥野正男著より



これらの宝器は、後に皇位のしるし三種の神器となる。

子どもの権利条約

ひとつくちメモ



締約国は、精神的又は身体的な障害を有する児童がその尊厳を確保し、自立を促進し及び社会への積極的な参加を容易にする条件下で十分かつ相応な生活を享受すべきであることを認める。(第23条抜粋)

「児童の権利条約」は、「児童の権利宣言」を法的拘束力をもつ条文にするために制定されたものです。

「児童の権利宣言」では、障害児の権利について、第5条に「身体的、精神的又は社会的に障害のある児童は、その特殊な事情により必要とされる特別の治療、教育及び保護を与えな

ればならない」と示されていたに過ぎません。これに対し、「児童の権利条約」では、その第23条で、教育、雇用、医療、福祉にわたり、具体的かつ包括的に障害児の権利が規定されています。

そこには、1971年の「精神薄弱者の権利宣言」以降、国際連合が障害者の権利の保障と実現を目指した一連の取組みの成果が反映されていると言ってもよいでしょう。

本条は、障害児が人間として十分かつ相応な生活を享受する普遍的な権利を認めることを言明しています。そしてさらに、

加とともに年々増えています。処理施設や処分場には限界があり、新たに建設することも困難になっていきます。ゴミの減量にご協力ください。

古紙(新聞紙、雑誌、チラシ、段ボールなど)と古布(古着、タオル、シーツ、毛布など)は地域の集団回収に出しましょう。

空きカン・空きビンにはポリ捨てせず、燃えないゴミとして指定袋に入れ、決まった不燃物の置場に出しましょう。

生ゴミはよく水切りして、焼却エネルギーの節約をしましょう。

(生活環境課)

ゴミの出し日が変わります

4月1日から、一部の地区でゴミの出し日が変わります。

また、6月からの予定ですが、「有害ゴミ」として、電池・蛍光灯・水銀体温計を、公民館などに設置する「有害ごみボックス」に入れていただくようになります。

ご迷惑をおかけしますが、ご協力くださるようお願いいたします。

〈もえるゴミ〉

大和町

月曜・木曜と日曜・水曜

岡本1丁目

日曜・水曜と火曜・金曜

(もえないゴミ)

岡本1丁目 月曜と水曜

春日 火曜と水曜

平田台 火曜と水曜

光町 水曜と日曜

宝町 水曜と火曜

千歳町 水曜と火曜

大和町 水曜と月曜

日の出町 水曜と月曜

天神山 水曜と金曜

小倉 金曜と木曜

ゴミの処理費用は、ゴミの増

この権利を保障し、実現するに当たっては、人間としての尊厳を確保すること、自立を促進すること、社会への積極的な参加を容易にすることが必須条件であると明示しています。そこで、この条約の「社会への積極的な参加を容易にすること」という文言に留意しなければなりません。なぜならこれは、障害者処遇の理念として世界的に普及し、わが国でも確立しているノーマライゼーションの理念、すなわち障害者ができる限り一般市民と同様に生活し、活動することができるような生活条件を障害者に提供することの実現に不可

欠な条件であるからです。障害を持つ児童が、積極的に社会に参加し、その持てる能力を最大限に伸ばせるようにするために、行政が教育や児童福祉面での施策のより一層の充実を図っていくことは当り前のこととす。しかし、それよりもまず、そのような児童を社会全体がしっかりと受け止め、支援していくようにすることが、何より求められ期待されています。したがって、私たち一人ひとりが、障害を持つ人に対し、細やかな配慮をし、自然体で向き合い接していくようにすることが非常に大切なことです。



食物繊維たっぷり

ゴボウのサラダ

お腹の中をきれいに掃除してくれる、食物繊維を豊富に含むゴボウを使ったサラダをご紹介します。

- 〈材料(1人分)〉
- ▽ゴボウ 50g
 - ▽大根 30g
 - ▽かにか風味かまぼこ 12g
 - ▽かいわれ菜 少々
 - ▽マヨネーズ 大さじ1
 - ▽すりごま 小さじ1/2
 - ▽レタス 飾り用
 - ▽トマト 飾り用

- 〈作り方〉
- 1 ゴボウは、せん切りにし、水にさらし、よくゆでる。
 - 2 大根はせん切りし、塩もみし、よくしぼる。
 - 3 1と2とかまぼこを、マヨネーズ、すりごまと和える。
 - 4 レタス、トマト、かいわれ菜を飾る。
- 春日市食生活改善推進会

ホームドクター.....③

災害とクラッシュ症候群

安永クリニック 安永 公平正

Home Doctor



阪神大震災の犠牲者は、ついに5、400人を突破しました。活断層による大都市直下型震災の悲惨な映像を目の当たりにしてその甚大な被害に驚くと同時に、福岡も例外ではないことを教えられました。こうした突発的災害に対しては医療機関も常に備えを怠ってはならないのは当然です。被災された方や復興に努力中の関係者には不謹慎かと思いますが、病気になるって初めて健康のありがたさがわかるのと教訓と相通じるところがあります。備えあれば憂いなしです。

さて、このような地震で崩壊した家屋や落下物等重量物の中から救出された方のなかに、救出直後は外傷もなく、全く健康に見えても後でショックや急性腎不全に陥ることがあります。これを「クラッシュ症候群」と呼びます。クラッシュとは英語のCrashで物を圧縮するという意味です。日本では救急専門医でもめつたに見ない珍しい外傷ですが、この際、記憶にとどめて役立ててもらいたいと思います。

一般に下肢や胴体等が長時間圧迫されると循環障害を起すことになり、筋肉が壊死したりします。圧迫から解放されるとその障害部位の血管壁が脆くなっている

ため非血液成分が漏れ出て組織がむくみます(足の腫れなど)。また、圧迫部分の骨折や筋肉の崩壊でミオグロビン^{ミオグロビン}や電解質のカリウムなどが、局所に放出され全身に移動します。このミオグロビン^{ミオグロビン}が腎臓の尿管につまると急性腎不全になります。尿はワイン色を呈するようになります。血液中のカリウム値が高くなると不整脈や心臓が停止する恐れがあり、細菌が全身に侵入すれば敗血症をおこし重症となります。

治療は主として点滴や輸血で、感染症には抗生物質を投与します。高くなった血中カリウムを下げたり、腎不全症状に対しては、一時的に人工透析を行います。

幸い、今回の災害では重症患者は出なかつたようですが、下半身を圧迫されるような事故に遭遇した場合は、たとえ傷がなくて元気なようでも、この「クラッシュ症候群」をぜひ思い出して、医療機関で受診することをお勧めします。



いきいき
ヘルシーライフ
いつもニコニコ
していますね!
中通徳子さん
(29歳)



4年前に春日市に引っ越してきて、仕事を辞め専業主婦となりました。突然ボーンと社会から置いてきぼりになったようで、何か寂しく、話し相手は主人とお腹の子だけという感じでした。やっとできた友人から出産後、「育児サークルをつくろうよ!」と誘われ、生後2か月の赤ん坊を連れて、手さぐりのサークルづくりが始まりました。

3年経った今ではメンバーも37人となり、児童センターや、いきいきプラザ、春日公園、白木大池公園など場所を変えながら、毎週火曜日に昼食を持って集まり、ほのぼのと交流しています。

我が子も3歳(女)と1歳(男)になりましたが、育児中のささいな迷いや不安は次々と現れます。そんな時は、サークルに参加して、話を聞いてもらい、また聞かせてもらう事で安心したり、元気が出てきたりするんですね。

私は子どものころから「いつもニコニコしているね」と良く言われていましたが、2度目の出産後に長女から「お母さん、笑って!」と時々言われ、思わずハッと鏡を何度も見たものです。やはり、気力も体力も充実していなければ、いつものニコニコも出てこなくなるのだと反省させられました。

産後10か月ほど経って、やっと元の調子に戻ってからは、毎週金曜日に、いきいきプラザで活動中の親子体操(エアロビクス)にも参加し、少し汗をかきながら楽しくやっています。

また、20代最後のアタックとも先送りして来た事をただ今実行中で、その成果を自分への誕生日のプレゼントにしようと思しみにしています。

(子育てサークルのお世話で、健康づくり体験募集中心! 問い合わせ先 健康課 090-11134)

INFORMATION

お知らせ

でんわ

- 市役所・教育委員会 584-1111
- 市役所西出張所 581-1133
- スポーツセンター 571-3234
- 西スポーツセンター 554-8112
- 老人福祉センター (ナギの木苑) 555-0513
- シルバー人材センター 574-5120
- 児童センター 573-2431
- 光町児童館 581-7014
- 毛勝児童センター 581-5614
- 文化会館 581-5005
- 図書館 584-4644
- 春日部河川水道企業団 571-7001
- 春日大野消防署 584-1181
- ヤングテレホン 584-1140
- 環境文化財収蔵庫 573-1877
- 社会福祉協議会 581-7225
- ふれあい文化センター 584-3388
- 健康園(いきいきプラザ) 581-1134
- 文化財庫(中央公民館) 581-1144

4月

April

21(金)	20(木)	19(水)	18(火)	17(月)	16(日)
母子健康手帳交付 9:15~9:30 (いきいきプラザ)	マタニティクラス3回目 (予約が必要です) 10:00~12:00 (いきいきプラザ) ポリオ生ワクチン投与 13:30~14:15 (いきいきプラザ)	ポリオ生ワクチン投与 13:00~14:15 (いきいきプラザ)			

募集

なぎなた

教室

教室生募集

子どもの部

練習日・時間 第1日曜日

午前9時~10時、第2

・4土曜日 午前9時

5:10時

場所 市スポーツセンター

体育館剣道場

対象 市内に住んでいる小学生

器具使用料 1,000円

(他にスポーツ安全保険料が必要)

大人の部

練習日・時間 毎週水曜日

午前9時30分~11時30

分

場所 市スポーツセンター

休日・夜間当番医

問い合わせ先

春日大野消防署

☎(584) 1191

県救急医療センター

☎(471) 0099

4月の

水道修理当番店

宅地内の漏水など

4/1~4/10 井手設備

昼・夜 ☎(501)0918

4/11~4/20 前大野パイプテクノ工業

昼 ☎(501)0442

夜 ☎(595)0581

4/21~4/30 古賀設備㈱

昼・夜 ☎(595)0455

道路の漏水など

機筑業商会

昼 ☎(921)1155

夜 ☎(581)0386

春日部河川水道企業団

☎(571)7001

春日ソフト
テニスクラブ

部員募集

皆さん、ソフトテニス(軟式庭球)を始めませんか。

練習日・場所

○火曜日 若葉台中央公園テニスコート

○金曜日 市スポーツセンターテニスコート

練習時間 午前10時~12時

会費 月1,000円

問い合わせ先

和住 ☎(585) 2703

瓦谷 ☎(575) 2731

弓道(初心者)教室

教室生募集

期間 5月10日~6月9日

毎週水・金曜日 午後

6時30分~8時30分

場所 市弓道場

対象 市民および春日市への運動・通学者で高校生以上の入

募集人員 20人

受講料 無料(ただし、スポーツ安全保険料・消耗品代2,300円は本人負担)

弓道具 無料で貸します

服装 スポーツウェア、くつ下(白)

申込方法 電話か直接窓口へ

4月28日(金)までに申し込む

申込先 市スポーツセンター

☎(571) 3234

太極拳一日入門

(無料)

健康と美容によい太極拳を体験してみませんか。

無料ですので、皆さん奮って参加ください。

日時 4月9日(日) 午前9時

30分~12時

場所 市勤労青少年ホーム2階体育室(市スポーツセンター体育館となり)

申込・問い合わせ先 相良

☎(571) 1719

※当日も受け付けます。



講座・講習会

技術講習会

県女性就業援助センターでは、次のとおり技術講習会を行います。長く職場を離れていて再就職を希望する女性を対象です。

講習内容は、初心者を対象にしたパソコンの基礎知識と操作の習得です。

期間 5月8日(例)〜6月5日

(例) 原則として毎週月曜日(金曜日)の計21日間
時間 午前10時〜午後4時
(1日5時間)

定員 20人(面接のうえ選考)

受付期間 4月13日、14日

(午前9時〜正午、午後1時〜5時)

* 受講料は無料です(ただし、教材費等は自己負担)。

会場 福岡県女性就業援助センター(福岡市博多区博多駅東1-17-1)

福岡県福岡東総合庁舎5階

申込先 福岡県女性就業援助センター(☎091-2438)まで、指定の受付期間内に電話で申し込みてください。その

際、面接の日時を指定します



ガス溶接技能講習会

福岡地区職業訓練協会では、ガス溶接技能の学科および実技の講習を行います。とくに実技訓練では、安全なやり方についての指導を行います。

この講習修了者には、所定の「ガス溶接技能講習修了証」を交付します。

期間 5月7日(学科)、5月14日(実技)の2日間
時間 午前9時30分〜午後5時

会場 福岡地区職業訓練協会(県立福岡成人訓練センター内)

定員 35人(定員になりしだい締め切り)

受講料 4,000円(テキスト、実習材料代を含む)

申込先 講習内容 専門学科、法規、実技

申込方法 往復はがきに、受講希望講座名、住所、

氏名(フリガナ)、年齢、職業、電話番号を記入して郵送する

申込・問い合わせ先 西南学院大学 2号館

〒814福岡市早良区西新6丁目2番92号

☎(81) 1311

公開講座

○大学教育のいまを考える

― 体験的国際比較を素材にして ― (5回シリーズ)

期間 5月9日〜18日
時間 午後6時〜7時30分

会場 西南学院大学 2号館
申込期限 4月17日まで

○東アジアの文化とその交流

(5回シリーズ)

期間 5月20日〜6月17日
時間 午後2時〜3時30分

会場 西南学院大学 2号館
申込期間 4月10日〜27日

この2講座の申込方法と申込・問い合わせ先は、次のとおりです。

申込方法 往復はがきに、受講希望講座名、住所、

氏名(フリガナ)、年齢、職業、電話番号を記入して郵送する

申込・問い合わせ先 西南学院大学 2号館

手話講習会を開催します

市では、毎年、聴覚障害者講習会の開催内容と健聴者との意思伝達の推進を図るために、手話の講習会を開催しています。

本年度は、夜間の講習になります。手話に興味がある方、手話を通じてボランティアをしたいと思っている方は、ふるってご参加ください。

初心者に適した内容となっておりますので、手話の経験がまったくない方も安心してお申し込みください。

締り切り日 5月1日(定員になりしだい締め切り)

会場 春日市いきいきプラザ 2階健康指導室

受講料 無料
定員 60人

申込方法 高齢障害者福祉係に、直接電話で申し込む

会場 春日市いきいきプラザ

時間 午後7時〜午後9時

(週2回、火・土曜日)

院大学庶務課(〒814福岡市早良区西新6丁目2番92号)

☎(81) 1311



相談窓口

家庭児童相談

▽毎週月〜金曜日▽9時〜16時▽市役所福祉課

子育て相談

▽毎月第2・第4水曜日▽10時〜16時▽各保育所

消費生活相談

▽毎週月・木曜日▽10時〜15時▽市役所

健康相談

▽第1月曜日▽10時〜12時▽市役所1階ロビー

住まい相談

▽毎週月曜日▽10時〜12時▽いきいきプラザ

住宅相談

▽毎月2のつく日▽10時〜15時▽市役所

心配ごと相談

▽毎週水曜日▽10時〜15時▽春日市社会福祉センター4階

無料法律相談

▽4月19日(例)▽10時〜16時▽市役所市民相談室▽市役所秘書広報課▽先着10人程度▽受付は9時〜15時

催し

市民バドミントン大会

日時 4月30日(日) 午前9時

場所 市スポーツセンター体

対象 育館2階競技場

対象 高校生以上の市民、および市内への通勤・通学者

種目 ○一般男子シングルス・ダブルス(A、B、Cクラス) ○一般女子シングルス・ダブルス(A、B、Cクラス) 参加料 1人1種目千円(高) 校生は800円

申込方法 はがきに住所、氏名が拡大されました。

市の人口

総人口 98,549人
男 48,912人
女 49,637人
前月比 + 59人
前年同月比 +1,835人
世帯数 35,823世帯
(3月1日現在)



今月は納期です

軽自動車税……………7年度分
国民年金保険料……………4月分
下水道受益者負担金……………第1期

自主納付・納期内納付にご協力を！
＝納付は便利な口座振替で＝

その他

災害減免法が改正されました

災害のため住宅や家財などに損害を受けた方は、災害減免法または雑損控除により、所得税が軽減または免除されます。この災害減免法が今年2月に改正され、その適用範囲が拡大されました。



名、年齢、性別、電話番号、出場種目(クラブ)を記入し、4月20日(日)までに申し込む。市スポーツセンター(春日市大谷6-28) 問い合わせ先 渡辺 克子 (573) 5004

また、阪神・淡路大震災にさい、よって住宅や家財などに損害を受けた方につきましては、別途特別措置が適用できることとなりましたので、お知らせします。なお、すでに平成6年分の確定申告を済ませられた方について、適用できるケースがありますので、筑紫税務署または市役所税務課でご相談ください。

労働保険の年度更新はお早めに

労働保険(雇用保険、労災保険)の保険料の申告・納付は4月1日から5月15日までです。

一部負担金が変わります

病院などで受診したときに支払う一部負担金が、4月1日から変わります。3月31日まで 1か月 1,000円

平成7年4月1日から、労災保険料率、第2種特別加入保険料率、第3種特別加入保険料率および建設業に係る労務費率が改定されています。詳しくは、福岡労働基準局労災業務課または労働基準監督署までお尋ねください。なお、(労働保険番号403)は、福岡県労働部雇用・日700円です。(国保年金課国保医療係) 保険課徴収係 (561) 486

放歩道

春が来た、どこに来た

4月は、入学や入社など、新しい人生の門出を迎える方も多いと思います。新しいことを始めるのは、不安もありますが、なんとなく気分がうきうきします▼早いもので、私も広報にきて、1年が経ちます。異動した当初は、慣れないことが多く大変でした。でも、初めて経験するこ

- 5)に、(労働保険番号401)は、福岡労働基準局労災業務課(541)4863) または最寄りの労働基準監督署にお問い合わせください。
- 商工会無料法律相談
 - ▽毎月第1水曜日▽13時～16時▽春日市商工会(西飯設庁舎内)▽☎(581)1407
 - ▽毎月第2水曜日▽13時～16時▽県民相談室(県庁内)▽☎(561)1234▽電話での予約が必要▽1人30分程度
- 有料法律相談
 - ▽天神法律相談センター▽毎週月～土曜日▽9時30分～16時(土曜は12時まで)▽☎(74)3208▽電話での予約が必要▽料金は30分で5千円程度
- 県交通安全相談
 - ▽毎月金曜日▽9時～17時▽福岡県交通安全相談所(県庁内)▽☎(52)0403
- 交通事故相談
 - ▽毎月金曜日▽9時30分～16時40分▽日本損害保険協会相談センター▽☎(73)7318▽電話での相談もOK
- 不動産相談
 - ▽毎月第1・第3木曜日▽13時～16時▽県民相談室(県庁内)▽☎(561)1234▽電話での予約が必要▽1人30分程度
- 人権相談
 - ▽人権、女性差別、労働差別などについての相談▽福岡法務局筑紫支局▽☎(52)28

3月2日 春日公園児童遊園コーナー

元気をパチリ!

「モデルさん」には、引き伸ばした写真を差し上げます。
市役所秘書広報課広報広聴係までご連絡ください。
☎(584)1111 内線2603



手作りせんざいに舌つづみ

天神山ふれあい走ろう大会

「マラソンを通して、地域、下の部、チームで走る駅伝のとのふれあいを図ろう」と2部、二人で走るペアの部の3月26日に天神山ふれあい走ろう大会が、白水大池公園を会場として行われました。大会は健康づくりをかねて、毎年行われており、11回目を数えます。今年は天神山小学校に通う子どもたちとそのPTA、約500人が参加しました。大会は、速さを競うスピー



まちのニュース

今年のひなまつりは

手づくりのおひなさま

2月25日(土)に須玖児童センターで、小学校1年生から3年生までの子どもたち18人が、手作りのおひなさまをつくりました。

材料は、ちりめん布やフェルトなど。参加した子どもたちは、指導員の指導を受けながら、器用におひなさまをつくりました。

最後には、参加した全員が、かわいいおだりさまとおひなさまをつくりあげることができました。できあがったおひなさまは、それぞれ家にもって帰りました。



走った、蹴った、ころんだ

チビツ子サッカー大会

2月26日、スポーツセンターグラウンドと大谷小学校を会場にして、第7回チビツ子サッカー大会が開催されました。大会には春日市内の小学生など、29チーム、500人のちびつ子が参加。元気にボールを追っかけていました。

パト優勝は次のとおり。

◆ボーイズAの部(小学4年生) 春日西Aチーム ◆ボーイズBの部(小学3年生) 須玖Bチーム ◆ジュニアAの部

