



かがやき

平成8年 12月1日号
No.632

春日市役所 〒816 春日市原町3丁目1番地5 TEL(564)1111

発行・編集 春日市役所社務広報課

ウマで跳び跳び アメすつぱくい 児童館3館対抗運動会

10月26日市スポーツセンターで、須玖・毛勝・光町児童センター（館）の3館対抗の運動会が開かれました。

会場に集まった約130人が、「玉入れ」や「綱引き」などで競い合いました。

アメ食い競争では、カタクリ粉の中にアメと梅干しを入れた洗面器に顔を付け、アメを探した後の顔の白さで優勝を決めていました。

最後のロデオリレーでは、各館から選ばれた選手が小さな馬（ロデオ）にまたがり、コースを飛び跳ねながらデッドヒートを繰りびけていました。

参加した子どもは、「アメ食い競争で梅干しを食べてしまい、とってすつぱかった」と楽しそうに話してくれました。

みんなで楽しく過ごした運動会、3館の交流も深まった一日でした。

総合優勝は、毛勝児童センター。頑張ったね、おめでとう。



市報かがやきは森林資源を守る会の再生紙を使用しています。

戸籍事務の電算化

戸籍の証明書発行などが早くできるようになります

12月2日からスタート

戸籍とは、夫婦を中心として、その家族の本籍地や家族関係を記録した文書のこと。

皆さんは、戸籍と聞いてどんなことをイメージしますか。結婚して「婚姻届」を出すと、本籍地の役所で夫婦の新しい戸籍が作られます。

これまで春日市では、和文タイプライターで専用の和紙にタイプして作っていました。漢字が多く読みにくいと思っていた人も多かったのではないのでしょうか。

戸籍も新時代へ

平成6年に戸籍法が改正され、戸籍の電算化ができるようになったのを機に、春日市でも、県内の市では最初に、戸籍事務の電算化が12月からスタートします。

これからは、皆さんから出された戸籍の届け出の内容を電算処理で、よりスピーディーに処理できるので、届け出から証明書の発行までの時間が短縮されます。

なお、今回の戸籍の電算処理は本籍地が春日市の人（約18,000戸籍で本籍人口

約54,000人）だけが対象となりますので、住所が春日市でも、本籍地が春日市以外の人は対象となりません。

戸籍の証明が変わります

○戸籍簿・抄本の名前が変わります

戸籍簿本（全部の証明）は「全部事項証明」に、戸籍抄本（一部の証明）は「個人事項証明」になります。

○戸籍簿・抄本（全部・一部事項証明）の様式が変わります



今までの戸籍は、「縦書き」の文章体で、数字もすべて漢数字で書いていました。これからの戸籍は、「横書き」で各項目ごとにわかりやすく書いてあり、漢数字も算用数字になります。



▲新時代へバトンタッチする戸籍簿

▼これまでの戸籍抄本

姓	名	性別	年齢	出生年月日	出生地	婚姻	職業	備考
田中	太郎	男	25	昭和35年1月1日	春日市	未婚	無職	
田中	花子	女	22	昭和38年3月5日	春日市	未婚	無職	
田中	次郎	男	18	昭和40年12月10日	春日市	未婚	無職	

○証明印や用紙が変わります

今までの戸籍の証明は、朱色で証明印を押印していましたが、これからは住民票や印鑑証明のような電子公印（黒色の印）に変わります。これに伴い、証明書の用紙には、複写機による偽造を防止するための特殊な紙を使用します。

今までの戸籍は

これまで使われていた戸籍は「複製原戸籍」（電算化に伴い作り替えられた原本の戸籍）として、市で百年間保存



戸籍証明の新旧対照表

変更項目	これまでの証明	これからの証明
名 称	謄 本	全部事項証明
	抄 本	個人事項証明
様 式	B4判横長(謄本)	A4判縦長
	B5判縦長(抄本)	
書 式	文章体	項目別横書
用 紙	白 紙	地 紋 紙
証明印	朱 印	黒色の公印(電子印)

されます。

もし、「複製原戸籍」の証明が必要となった場合は、市民課に請求してください。

住民票の表示方法が変わります。戸籍の電算化に伴い12月2日から、住民票の現住所欄と本籍地欄（春日市が本籍地の人）の表示方法が変わります。変更になるのは、現住所、本籍地の表示中の「○○番地の○」のうち、「の」が省略され「○○番地○」となります。

個人情報保護について

戸籍事務の電算化に伴い、個人情報（プライバシー）を保護することがもつとも重要なこととなります。

市では、個人情報の保護に関する条例、データ保護管理の規程などにより、その保護に努めています。

なお、戸籍の電算化に伴い氏名の字体の確認に、ご協力いただき、本当にありがとうございます。

（市民課）

▼これからの個人事項証明（戸籍抄本）

春日市役所 個人事項証明

姓 名	春日市役所 個人事項証明
生 年 月 日	春日市役所 個人事項証明
住 居 地	春日市役所 個人事項証明
職 業	春日市役所 個人事項証明
備 考	春日市役所 個人事項証明

春日市役所 個人事項証明

▼これからはコンピュータ処理で



子どもの人権を守ろう
 国際化時代にふさわしい人権意識を育てよう
 部落差別をなくそう
 女性の地位を高めよう
 障害者の完全参加と平等を実現しよう
 心豊かな長寿社会をつくろう

人権週間は、48年前の昭和23年12月10日に国際連合が「世界人権宣言」を採択したことを記念して定められました。

相談所の開設
 人権問題、借地・借家、相続・遺言、離婚などの問題でお困りの人は、気軽にご相談ください。

場所 大野城まどかびあ、旧3号線、ニチイ
 参加者 一日人権擁護委員、人権擁護委員、法務局職員ほか
 ※ 大野幼稚園園児の鼓笛隊がパレードに参加します。

人権とは、人間が生まれながらにして持っている自由と平等の権利。これは、だれもが幸せに暮らすうえで、欠くことのできない最も大切な権利です。

●特設人権相談所
 日時 12月10日
 午前10時～午後3時
 場所 ふれあい文化センター
 視聴覚室
 相談員 人権擁護委員、法務局職員

人権週間の行事
 福岡法務局筑紫支局と筑紫人権擁護委員協議会では、人権週間にならんで特設人権相談所・法務総合相談所を開設します。

●法務総合相談所
 日時 12月9日(月)
 午前10時～午後3時
 場所 福岡法務局筑紫支局(筑紫野市「二日市」)
 相談員 弁護士、公証人、人権擁護委員、法務局職員

また、筑紫地区では大野城市において人権啓発のためのパレードを行います。

人権啓発パレード
 日時 12月4日(水)
 午後1時30分～午後3時(予定)

人権週間 12月4日～10日



「春日市人権を尊ぶ
 まちづくり条例」を
 知っていますか？

21世紀は「人権の世紀」と言われ、人種差別、女性差別、障害者差別などの解消についての啓発が、国連を中心に国際的に行われています。

また、国内においても、同和問題を始めとする様々な差別をなくす取り組みが進められています。

春日市でも、平成8年3月議会にて「春日市人権を尊ぶまちづくり条例」を制定しました。

この条例では、様々な差別によって、今なお人間の尊厳が侵されていることを、市民一人ひとりが認識し、人権意識を高め、基本的な人権が尊重

12月4日～10日は人権週間です。
 差別や人権について、家族で話し合ってみませんか。私たちのまち春日を、差別のない差別をされない心豊かなまちにするために……。

人権週間講演会 21世紀は人権の時代

市では、人権週間にちなんで講演会を行います。

地球人として、一人ひとり
がきちんとした人権意識を持つ
ことが要求されている時代
です。

入場は無料です。たくさん
の人の来場をお待ちしていま
す。

日時 12月7日(土)

午後1時～3時

会場 ふれあい文化センター
サンホール

テーマ 21世紀は人権の時代

講師 青藤文雄さん(元九州
大学教授)

問い合わせ先

社会教育課

☎(55) 4121



女性問題セミナー

男もしてみた「女の役割」

今、女性の自立、男性の自

せんか。

立が問われています。社会で

の女性は、働く、学ぶ、家事、

育児、介護などに追われています。

一方、家庭での男性は、家

事や育児にも関わりたいと思

っても、仕事優先の社会の中

で、思うようにならないのが

現状です。

男女共生の時代にふさわし

い生き方を一緒に考えてみま

入場料 無料

問い合わせ先 厚生課

日時 12月13日(土) 午後1時

30分～3時30分

会場 ふれあい文化センター
大会議室

テーマ 男もしてみた「女の

役割」～ボクの家事・

育児・介護体験・

波多江忠彦さん(第一

経済大学教授)



楽しめた 文化祭

第23回 春日市文化祭



今年23回目を迎えた市文化祭が、11月2日から4日にかけて
ふれあい文化センターなどを会場にして開かれました。
展示会場には書道、絵画、木彫、盆栽などの各部門で、自慢
の力作がずらりと展示されており、大勢の市民でに
ぎわいました。

また会場には手作り木の遊園地
(メルヘン・ウッドランド)が設けら
れていたりと、ナイフによる彫刻の実演
があるなど、様々な趣向で訪れた市民
を楽しませました。



第9回 春日市表彰式 地域活動などで19人・1団体を表彰

11月3日の文化の日に、ふれあい文化センターで春日市表彰式が行われました。

式では、市の教育や福祉などの分野で、市政への貢献が認められた19人が自治功勞表彰、自治表彰を受賞しました。

また、地域で定期的に資源回収などのボランティア活動を行っている団体など市民の模範となる活動をした8人・1団体が一般表彰を受賞しました。

受賞者は次のとおりです

自治功勞表彰 古賀輝夫、仲里昇、松尾直孝

自治表彰 武末好武、小川末子、竹水健二、井村尚徳、伊藤タキ子、小田英範、白水正、余山政昭

一般表彰 白石スミ、大橋幸子、坂井美恵子、古賀喜八、税田正太、横田芳秋、西村正行、川崎季治、泉地域活動協力会

第9回 春日市表彰式



大和保育所で『忍たま』 たちが大活躍 秋まつりで忍者ごっこ

10月24日、市立大和保育所で恒例の秋まつりが行われ、今年は「忍者ごっこ」で楽しく遊びました。

園庭の遊具につくられた「わたりのじゅつ」や「のはりのじゅつ」などのコーナーで修業した黒装束の忍たまは、各コーナーごとに年長のお兄さんお姉さんにスタンプをカードに押してもらい、うれしそうに修業のコーナーを回っていました。

また、地域交流の一環として近くに住む人たちにも参加を呼びかけ、当日は地域の親子連れが訪れ、保育所の子どもたちといっしょに忍者ごっこを楽しんでいました。



春日大野城消防本部 はしご付消防車を導入

町や環境整備協会の助成金などを受けて、春日大野消防署に最新鋭の40m級はしご付消防ポンプ自動車を導入されました。

近年、市内にも中高層の建物が増えてきました。これはしご付の消防車は、これらの建物の緊急時にも対応できます。

これからの季節、何かと気ぜわしくなりますが、市民の皆様一人ひとりが火の元などに気を付けて安全で安心して暮らせるまちにしましょう。

なお、新しいはしご付消防ポンプ自動車は、10月から使い始めています。



春日市の人口が10万人に 10万人目の市民 壇 若菜ちゃんに記念品

11月7日、春日市の人口が10万人の台を越えました。

春日市の10万人目の市民になったのは、東京から福岡に転勤になり、同日、転入届をした壇さん一家の壇 若菜ちゃん(10か月)です。

10万人目の市民になった若菜ちゃんには、11月14日市長から認定証と記念品が贈られました。

春日市の人口は、明治22年の村制施行時に2,389人だったものが、昭和28年の町制施行のころには毎年千人、昭和47年の市制施行のころには毎年約2千人と増え続けて、平成3年5月には9万人を超え、平成8年11月ついに10万人を突破しました。

昨年の国勢調査によると、人口10万人の市は全国で221団体。福岡県の中では、福岡市、北九州市、久留米市、大牟田市に次いで、春日市は5番目の人口規模となります。

春日市の人口の推移

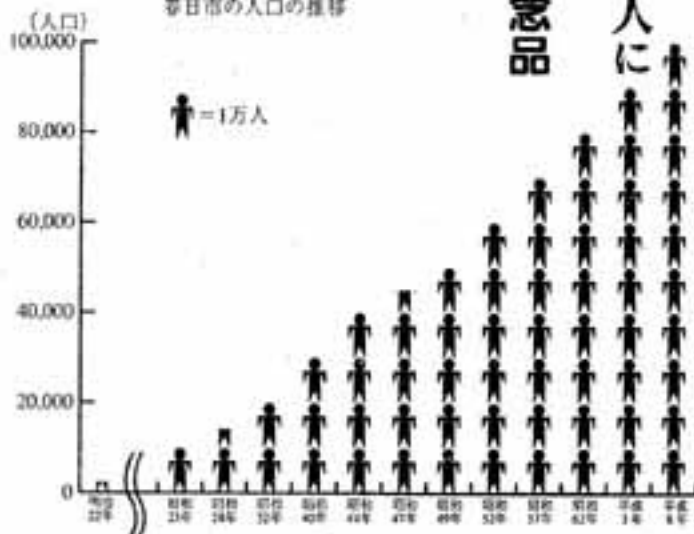

△10万人目の市民となった壇若菜ちゃんとその家族の皆さん

福岡都市圏の 水事情と 海水淡水化



水は、私たちが共有する限りある貴重な資源です。福岡都市圏における水道水の使用量は、人口の増加や生活様式の変化などによって今後も増え続けるものと予測されます。

現在、ダム建設や地下水などの水資源の開発には積極的に取り組んでいますが、それでもなお量的な不足が予想されます。

福岡都市圏は地形的にも水資源に乏しいことから、圏外にある筑後川から水を分けてもらっていますが、その量は水道使用量全体の約3割にまでなっています。

将来のことを考えると、筑後川から持ってくる水をさらに増やさなければならぬ状況にあります。そのため、水を分けてもらう側の自助努力として、福岡都市圏内の水資源の開発や住民の皆さんの一層の節水努力などが強く求められています。

このようなことから、近年の少雨傾向や平成6年の大洪水を考えたとき、降雨量など

の気象条件に左右されない「湯水に強い水資源」という特徴を持つ「海水淡水化施設」は、今後の水資源開発の一つとして、極めて有望と考えられます。

このため、福岡都市圏の7市14町4水道企業団と県では「海水淡水化導入検討委員会」をつくり、海水淡水化導入の実現に向けての具体的な検討を進めています。



〈供給能力の現状と将来計画〉

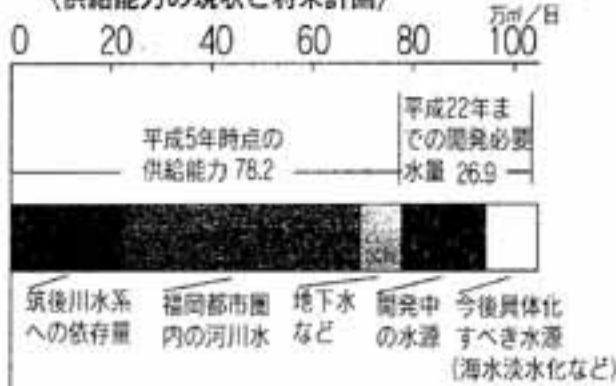

海水淡水化のしくみ
海水には約3・5%の塩分が含まれていますが、海水を蒸発させたり、特殊な膜を用いて海水から塩分や不純物を取り除いて淡水を得ることを、「海水淡水化」と呼んでいます。

淡水化方式の一つである「逆浸透法」とは、下図のような仕組みであり、逆浸透の原理を利用して、工業的に作られた半透膜（逆浸透膜）に、機械的な圧力エネルギーを連続的に加えて、海水から淡水（飲める水）を得るようになります。

問い合わせ先 県企画振興部 水資源対策局
☎(61) 1111

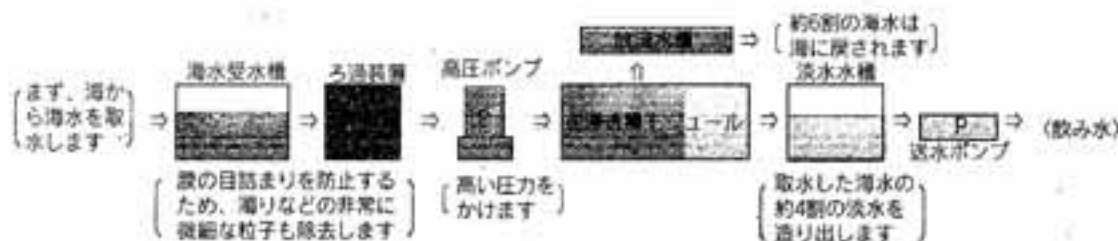

逆浸透の原理

(1) 浸透現象

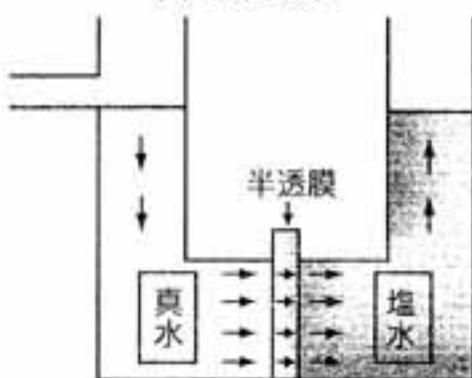

真水は通すが塩分は通さない特殊な性質を持つ「半透膜」で真水と塩水を仕切ると、自然の力は、塩水の塩分濃度を薄めようとして、半透膜を通して水が真水から塩水の方に移動します。これが「浸透」と呼ばれる現象です。

(2) 浸透平衡

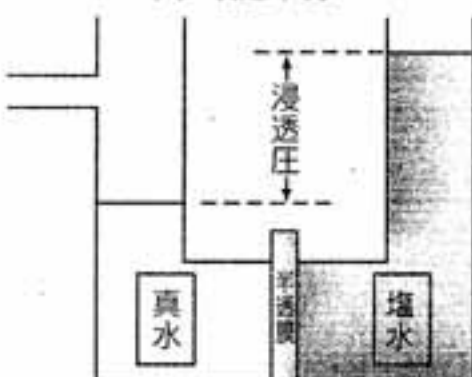

温度や塩分の濃度によって違いますが、この水の移動によって真水と塩水の水位の差ができ、力のつりあいがとれて水の移動は止まります。

このときの真水と塩水の水位の差に相当する圧力を、その塩水の「浸透圧」と呼んでいます。

(3) 逆浸透現象

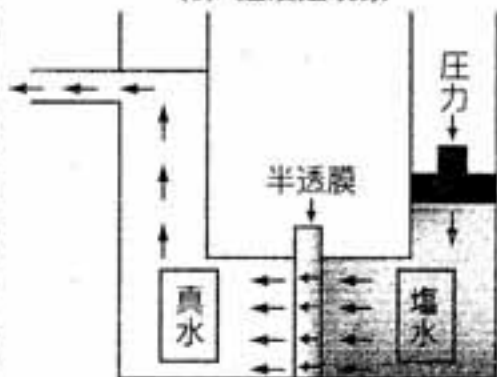

浸透現象を逆に利用し、この「浸透圧」以上の圧力を塩水側に加えると、塩水は逆に「半透膜」によって水だけが真水側に押し出され、これが、「逆浸透」と呼ばれる現象です。

このようにして、塩水から真水が得られます。

白ゆり園と螢光園 障害者のための施設です

市内にも障害者のための施設があることをご存知ですか。

共同作業所「白ゆり園」と通園施設「螢光園」です。ここでは、いろいろな障害をもった仲間が様々な作業や訓練をしたり、交流を楽しんだりしています。この二つの施設について、紹介します。

〔白ゆり園〕

春日市中心障害者共同作業所「白ゆり園」では、身体的または知的な障害をもつ仲間

が集まって、昼の軽作業を行っています。現在、男子6人、女子3人の仲間と3人の指導員がいます。

作業は主にデパートなどの紙袋をつくっていますが、季節に応じてタオルの縫製やお中元の箱折りなどの仕事もしています。

しかし、室内での作業ばかりしていると運動不足になりがちなので、ときどき「いきいきプラザ」のアーリーナを使って、機能回復訓練を兼ねた

レクリエーションも行っています。

最近では、廃品回収を始めました。アルミ缶や古紙などを集めています。作業所の環境をよりよくするためがんばっていますので、皆さんのご協力をお願いします。

作業時間 午前9時～午後4時
時(祝日を除く)月～金曜日

所在地 小倉5-1-239
☎(58) 6760



△白ゆり園

螢光園では、カリキュラムに沿った自立訓練のほかに、一人ひとりの状態にあわせて牛乳パックのリサイクルによる飾りづくりや、刺し子などの作業も行っています。天気の良い日にはみんなを外に出て、園芸作業や散歩などをして互いの交流を深めています。



△螢光園

〔螢光園〕

春日市中心障害者通園施設「螢光園」では、在宅で重度の障害をもった仲間が、昼間共に過ごし、本を読んでもらったり楽器を演奏したりと、いつも楽しく過ごしています。現在、男子3人、女子5人の仲間と3人の指導員がいます。

開園時間
▽月～金曜日
午前9時～午後4時
▽土曜日 午前9時～正午

※ただし、祝日を除く。
所在地 昇町3-1-05
☎(58) 7177

大掃除はお早めに 年末年始はゴミ・し尿収集を休みます

12月31日(火)から1月2日(木)まで(燃えないゴミは3日(金)まで)ゴミの収集は休みます。
下の表で、あなたがお住まいの地区を確かめて、年末年始の前後のゴミ出し日に出してください。

休み期間中に出されたゴミは収集できませんので、絶対に出さないでください。

粗大ゴミを出すときは、予約が必要です。年末になってあわてないよう、早めにかの片付けて12月16日(月)までに、生活環境課に予約してください。

また、し尿のくみとりは12月29日(日)から1月5日(日)まで休みになっています。

お正月に、ゴミ箱のゴミや便そうがいつぱいになったらしないよう注意しましょう。

燃えるゴミ

※ 休みの期間中は、絶対にゴミを出さないでください。
※ 夜10時までに出してください

年末最後のゴミ出し日	ゴミを出せない日	地区名	年始最初のゴミ出し日
12/27(金)	12/31(火)	大谷(セントレ以外)、岡本、塚原台、上白水、小倉、桜ヶ丘、下白水北、下白水南、昇町1組(浦の原)、天神山、光町、松ヶ丘	1/3(金)
12/29(日)	1/1(水)	泉、大谷(シティバルセントレ)、春日公園、須玖北、須玖南、昇町(1組以外)、日の出町、弥生、大和町	1/5(日)
12/30(月)	1/2(木)	春日(原町)、春日原、春日原南、小倉東、白水池、惣利、宝町、ちくし台、千歳町、平田台、紅葉ヶ丘、若葉台西、若葉台東	1/6(月)

燃えないゴミ

※ 夜10時までに出してください。
(地区によっては、出し日・時間が、この表と異なる場合があります。)
※ もえないゴミは、指定袋に入れて出しましょう。

年末最後のゴミ出し日	出せない日	地区名	年始最初のゴミ出し日
12/15(日) ビン・カン		春日原、春日原南、須玖北、須玖南、光町	1/5(日) ビン・カン
12/16(月) ビン・カン		泉、大谷(シティバルセントレ)、昇町(1組以外)、日の出町、大和町、弥生、ローレルハイツ	1/6(月) ビン・カン
12/17(火) ビン・カン	31(火)	宝町、ちくし台、千歳町、白水池、紅葉ヶ丘	1/7(火) ビン・カン
12/18(水) ビン・カン	1(水)	岡本、春日(原町)、春日公園、惣利、平田台	1/8(水) 陶器・金属類
12/19(木) ビン・カン	2(木)	上白水、小倉、桜ヶ丘、下白水北、下白水南	1/9(木) 陶器・金属類
12/20(金) ビン・カン	3(金)	大谷(セントレ以外)、小倉東、昇町1組(浦の原)、塚原台、天神山、松ヶ丘、若葉台東、若葉台西	1/10(金) 陶器・金属類

燃えるゴミ
12月31日(火) ~ 1月2日(木)

燃えないゴミ
12月31日(火) ~ 1月3日(金)

し尿のくみとり
12月29日(日) ~ 1月5日(日)

※ 不燃物置場には、絶対に生ゴミを出してはいけません。周りの人の大変な迷惑になります。
※ 商店、病院、会社などの事業所は地域の不燃物置場にゴミを出してはいけません。
※ 粗大ゴミは12月16日までに電話で生活環境課に収集の予約をしてください。
※ 収集は、月の第4回目(22日から28日までの間)の指定日に家の前で行います。

水洗化工事をお早めに 水洗化促進年

平成10年度末で

普及率100%

下水道は、美しい自然と健康で快適な生活環境をつくるために、欠くことのできない重要な施設です。

春日市では、昭和48年から工事を始め、今年4月現在、普及率が約87%となりました。

まだ、下水道工事が終わっていない地域の皆さんには大変な迷惑をおかけしています。平成11年5月には全世帯の皆さんに利用してもらえよう、普及率100%をめざして計画的に工事を進めています。

今年が水洗化促進年

下水道が使えるようになって、台所、トイレ、風呂などから排出される汚れた水を下水道管に流すための水洗化工事をしないと、せつかくの

施設がムダになります。

下水道は、利用できる地域にお住まいのすべての世帯が利用してこそ、快適な生活環境をつくるなどの効果が発揮されます。

そこで、水洗化促進のために、下水道を利用できる地域に住んでいて、まだ水洗化工事が済んでいないご家庭を対象に、職員が訪問しています。水洗化についての相談や、買

間などありましたら気軽にお尋ねください。

まだ水洗化していないご家庭は、できるだけ早めの水洗化をお願いします。

工事は

排水設備指定工事店に

水洗化工事の依頼は、市内31店ある「排水設備指定工事店」をお願いします。

(下水道課)



曇りのち晴れ

地域の美化に10数年
川崎季治さん (大谷) 59歳



大谷5丁目の川崎季治さんは、毎朝5時になると軍手、ゴミ袋を持って家を出ます。そして、道端に落ちていた空き缶やゴミを拾いながら歩いていきます。

空き地でのゴミ焼きの燃えカスを何度も片付けたのがきっかけで始めた清掃活動。最初は自宅周辺だったのが、10数年前からは大谷地区にエリアが広がったそうです。

ゴミの量が多くていっぺんに拾いきれないときは、いったん家に帰りホウキとチリトリを持って、もう一度拾いに来る徹底ぶり。雨の日も変わらない日課になり毎朝8時過ぎまでかかるそうです。

タバコの吸い殻など、以前は1日に百本も2百本も拾っていたのが、最近は自分の拾う姿を見て感じてもらったのか、投げ捨てが以前の3分の1くらいに減ったと喜ぶ川崎さん。

朝早く歩くととても気持ちよく、足腰も鍛えられて一石二鳥。歩けるうちはずっと続けて行きたいとのこと。

ゴミの入ったビニール袋を車から投げ捨てていくのを見ると悲しくなるそうです。私たちもせめて、ポイ捨てだけはしないよう一人ひとりが気をつけたいものです。

広報レポーター 東美和子

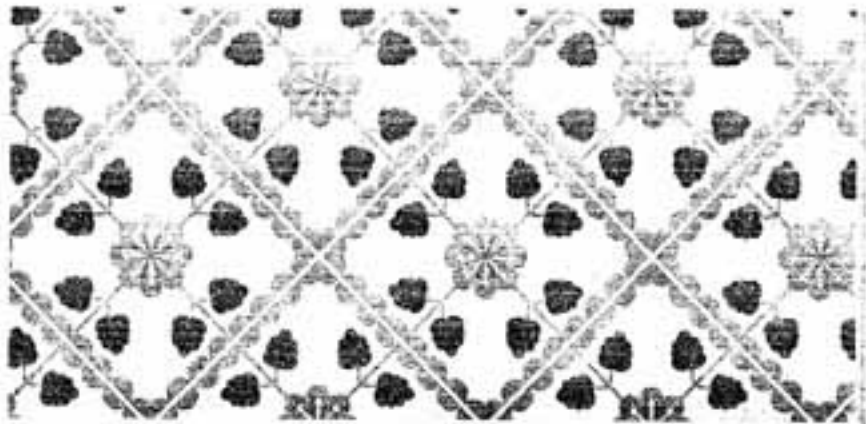

国民保



手続きをお忘れなく 健康保険

退職したら国保に加入を
勤務先の健康保険を喪失し
たら国保に加入しましょう。
届け出は、2週間以内です。
※ 勤務先の保険を継続した
り被扶養者になる人は、国
保に加入する必要はありま
せん。
国保はさかのぼります
加入届が遅れた場合でも、
国保は退職時にさかのぼっ
て課税されます。
就職したら喪失届を
勤務先の健康保険ができた
ら国保の喪失届が必要で
健康保険の加入、喪失に伴
い年金の手続きもお忘れな
く、
届け出に必要なものなど、
詳しくは問い合わせくだ
さい。
〔国保年金課国保医療係〕

保 国 いろいろ いろいろ 高額療養費



病気やケガで治療したとき
に病院に支払う治療費が高額
になったとき、負担を軽減す
るのが高額療養費の制度で
す。
63,600円を超えたら
高額療養費は、1か月に、
一人につき支払った治療費が
63,600円を超えたとき、
申請により63,600円を
超えた金額が世帯主に払い戻
されます。
非課税世帯
市民税が非課税の世帯は、

基準が35,400円となり
ます。
こんなときは別計算
高額療養費の計算は、次の
とおりです。
◇暦月ごとに計算
◇病院ごとに計算
◇歯科は別計算
◇入院と通院は別計算
◇総合病院は、診療科ごとに
別計算
対象とならないもの
◇差額ベッド代など保険がき
かない費用
◇入院時の食事の自己負担分
1年間に4回以上の特例
1年間に高額療養費に4回
以上該当する場合、4回目か
らは基準額が37,200円
(市民税非課税世帯は24,
600円)となります。
月2回以上の特例
1か月に2か所以上の病院
で治療した場合や、同じ世帯
で2人以上が治療を受けた場
合は、それぞれの治療費が3
0,000円(市民税非課税
世帯は21,000円)以上
の場合、合計して63,60
0円(市民税非課税世帯は3
5,400円)を超えた金額
が払い戻されます。
長期の治療が必要な病気
人工透析など長期にわたっ
ての治療が必要な人は、申請
により特定疾病療養受療証の
交付を受けると、その治療に
ついて、自己負担の限度額が
1か月10,000円になり
ます。
高額療養費の貸し付け
高額療養費の払い戻しは、
診療を受けた月から3か月以
上かかります。入院が続いた
りすると、生活費への影響も
心配されます。
このため、病院に支払う治
療費を立て替えるのが貸付制
度です。
貸し付けは高額療養費の90%
以内
貸付金額は、高額療養費に
相当する金額の90%以内で
す。
返済は
貸付金の返済は、国保から
払い戻される高額療養費から
自動的に返済されます。
高額療養費や貸し付けの申請
に必要なもの
○領収書(貸し付けの場合は
請求書)
○印かん
○保険証
○世帯主の振込口座がわかる
もの(通帳など)
社会保険の加入者
社会保険事務所または勤務
先にお尋ねください。
詳しくは、問い合わせくだ
さい。
〔国保年金課国保医療係〕

国民年金保険料は忘れずに納めましょう

国民年金保険料は、20歳から60歳になるまでの40年間納めることになっていきます。老齢基礎年金を受け取るためには、この間に原則として25年以上（保険料免除期間やカラ期間を含む）の保険料を納めることが必要です。

年末調整、確定申告の際はお忘れなく

1月から12月までに納めた国民年金保険料や国民年金基金の掛け金は、所得税や市民税の算定の際、金額が社会保険料控除になります。

長い間保険料を滞納していると、年金が少なくなったり、年金を受けられなくなる場合もあります。

サラリーマンは年末調整のときに、自営業などの人は確定申告のときに、領収書などを提示しましょう。

納め忘れのある人は、12月中に納めておきましょう。

保険料を納めるのが困難なとき

経済的な理由などで納付が困難な人のために、保険料の免除制度があります。

免除された期間は、年金を受け取るための資格期間として算入されます。免除期間の年金額は、納めた場合の3分の1となります。

また、免除期間中の保険料は10年前までさかのぼって、後から納めることができます。

学生の保険料については、ほとんどの場合親が納めています。

詳しくは年金係にご相談ください。

平成9年4月1日の保育所入所者を募集します 受け付けは1月8日から

来年4月1日からの保育所入所申し込みの受け付けを1月8日から行います。

保育所(園) 通常の保育のほか、次の保育も行っています。

- 延長保育 必要な場合に、通常の保育時間(午後6時まで)を超えて午後7時まで延長して保育を行っています。この場合、通常の保育料とは別に延長保育料が必要です。
- 乳児保育 0歳児(生後3か月から)の保育を行っています。

保育所に入所できるのは、市内に居住し、家庭で保育ができない生後3か月以上の乳幼児です(春日東保育所は3歳まで)。

保育所は、乳幼児の保護者が、仕事や病気などのため家庭で保育することができない場合に、保護者に代わって保育することを目的とした施設です。

保育所(園)名 所在地

岡本保育所	岡本1丁目59番地
春日東保育所	春日東北町1丁目3番地2
箕野保育所	箕野3丁目159番地
大和保育所	大和町1丁目4番地1
清見保育所	清見北5丁目155番地
春日東保育所	光町1丁目73番地
春日中央保育所	箕野6丁目109番地
石竹保育園	桜ヶ丘4丁目6番地
白水保育所	下白水1073番地1

現在、市内の保育所では、の保育を行っています。

保険料納付は 便利で確実な 「口座振替」を!

平成9年1月1日から年金手帳の番号が基礎年金番号に変わります。

基礎年金番号は、一人に一つの番号となります。ですから、現在加入している制度の年金手帳の記号番号がそのままあなたの基礎年金番号になります。

「基礎年金番号通知書」と「回答用はがき」

平成9年1月1日から年金手帳の番号が基礎年金番号に変わります。

お知らせ

春日市役所
☎(584)1111

講座

受講生募集

初心者のための園芸講座

市民図書館では、これから園芸を始めたい人のための園芸講座を行います。

あなたも、春の花づくりに向けてチャレンジしてみませんか。

日程 平成9年1月9日(木)・3月6日(木) (隔週木曜)

日全5回

時間 午後2時～3時30分

場所 ふれあい文化センター

児童室

講師 松尾守正さん(グリーンアドバイザー)

定員 20人

受講料 無料(材料費として)

1回に300円程度必ず

受付開始 12月10日(火)

申込方法 直接または電話で

市の人口



99,895人



49,571人

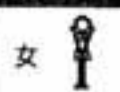

50,324人



36,924世帯



前月比
+208人
(11月1日現在)

図書館へ申し込み(定員になり次第締め切り)

申込・問い合わせ先 市民図書館

☎(584)4646

※ 昨年の受講生は、迅速く



受講生募集

布の絵本・布の遊具作り ボランティア講座

児童の成長発達のため、またハンディを持っている人や高齢者の動作訓練などにも使う布の絵本。

この布の絵本作りには、あなたも参加してみませんか。手芸の好きな人、裁縫は苦手だけれど絵本は好きという

人をお待ちしています。

期間 平成9年1月13日～3月24日(毎週月曜日)

時間 午前10時～正午

場所 いきいきプラザ(昇町1-1-20)

対象 ボランティア活動に意欲のある人

定員 40人(定員になり次第締め切り)

申込・問い合わせ先 かがすがボランティアセンター

☎(58)1136



募集

福岡障害者職業能力開発学校

障害者職業訓練生募集

北九州市若松区の福岡障害者職業能力開発学校では、平成9年度の訓練生を募集してい

ます。

募集人員 △製版科 40人△コンピュータ製図科・情報処理科・OAビジ

ネス科・総合実務科 各20人△義肢装具科・建築設計科・洋裁科各

10人(計150人)

※ 男女は問いません。なお、訓練期間は1年間で、情報処理科のみ2年間です。

資格 身体障害者手帳または療育手帳(B判定)を所持している人(ただし、療育手帳所持者は総合実務科のみの募集)

申込締め切り日 平成9年1月31日(総合実務科は1月17日)

福岡南

☎(58)7010

☎(58)6554

問い合わせ先 ハローワーク



クリスマス特集



親子で楽しむ 工作教室



市民図書館では、紙を使って簡単にできる工作教室を行います。手作りのクリスマスを楽しんでみませんか。

日程・内容

▽12月14日 クリスマスマツリづくり

▽12月15日 カードづくり

時間 いずれも午前10時～正午

場所 ふれあい文化センター2階実習室

対象 小学生とその保護者

定員 20組(先着順)

参加費 100円(実費)

申込方法 直接、または電話で図書館に申し込み

申込・問い合わせ先 市民図書館

☎(58)4646

「福祉のまちづくり」 についての意見募集

県では、高齢者、障害者、育児中の人などを始めすべての人が、社会参加しやすいように、さまざまな場所への移動やその利用が安全で、かつスムーズにできるような生活環境づくり「福祉のまちづくり」を進めています。

この「福祉のまちづくり」について、皆さんのご意見を募集します。

お寄せいただいたご意見は、今後の県の「福祉のまちづくり」の推進の参考にさせていただきます。

応募方法 県政提案ファクス、封書、はがき

募集期間 平成9年1月31日

応募・問い合わせ先 県高齢

化対策課(〒812-77福

2)

関係庁 ☎61-1111
1)
○県政提案ファクス
☎(02)0505

※ 住所、氏名、年齢、性別

の記入をお願いします。



ビッグな ブラックシアター かばーる・ほ! 「かべの穴」

ちよつと見られない大がかりなブラックシアターです。暗闇の中で放たれる光が幻想的な世界へと導きます。小さい子どもから楽しめ、しかも入場無料です。

気軽にご参加ください。
日時 12月20日(金) 午前11時
場所 ふれあい文化センター
2階大会議室
出演 かばーる・ほ!



206
春日市の古墳 3

昭和4年6月に日拝塚古墳から盗掘された遺物は、次の2、2177点です。

【鏡】 獸形鏡(残欠片) 1

【突身具類】 2、018

点

○金製垂飾付耳飾り 1

○金環 4

○踏火、切子玉など土類 2、005

○その他(金板残欠、銀薄板残欠など) 8

【武器類】 109点

○直刀 2

○柄 4

○鍔金の環頭太刀柄頭 1

○鉄の矢じり(鏃) 91

○その他(鉄短刀破片など) 11

【馬具類】 74点

○鉄製輪燈 6

○鉄製轡 2組

○青銅製馬鈴 3

国指定史跡 日拝塚古墳 2

○その他(雲珠、鏡、金具など) 63

【土器(須恵系)】 15点

○子持埴 2

○大型器台 2

○高坏 3

○その他(器蓋など) 8

※ 「史蹟名勝天然記念物調査報告書・第五輯」(昭和5年3月福岡県刊)による。

遺物の中で何よりも圧巻なのは、調査した島田寅次郎氏が「出土品の白眉」と言った(金製垂飾付耳飾り)です。

この耳飾りは、今は春日市が東京国立博物館から買い戻して、本市の埋蔵文化財収蔵庫に展示しています。

これによく似た金製垂飾付

耳飾りが、八女市岩戸山古墳の歴史資料館にもひととき目立って展示されています。

ここに展示されている耳飾りは、近くの立山古墳群から出土したもので、朝鮮半島系の遺物だとされています。

岩戸山古墳といえ、磐井の乱を起した「筑紫国造磐井」の墓とされていることで

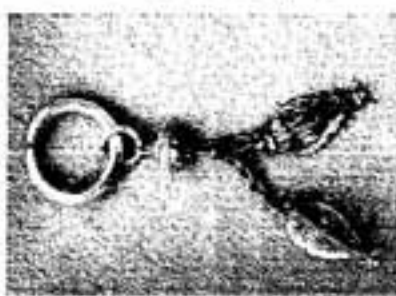

△金製垂飾付耳飾り

も有名な古墳です。日拝塚ができた6世紀前半は磐井の乱があったころで、磐井といえ、新羅に通じていたことが知られています。九州の古墳から発見される

つたのか、興味深い問題です。さて、古墳時代に流行したこれらの装身具は、7世紀末になるとすっかり姿を消してしまします。

有名な奈良県明日香村の高松塚古墳の壁画をはじめとして、後世の「源氏物語絵巻」や浮世絵に至るまで、華やかなアクセサリーはもう見当た

りません。江戸時代の終わりまでは、このようなアクセサリーは姿を消してしまおうのです。

これについて歴史学者の佐原真氏は、装身具よりも衣類の色などに興味の対象が移ったからだとしています(『考古学千夜一夜』小学館刊)。

ところで、日拝塚のほとんどの遺物が、東京国立博物館に収蔵されているということ

は、春日市民として残念な気が

がします。それでは、なぜ遺物が東京の博物館に行ってしまったのでしょうか。

【春日町郷土誌】(春日町神社氏子総代会編)によると、盗掘事件後に福岡地裁が実地検証をし、さらに遺品収集と監視にあたった後、国立博物館に送付したとあります。

盗掘が大事件になり過ぎたことと、当時の春日村には文化財収蔵庫などなかったという時代背景とが、このような結果を生んだと考えられます。

なお、昭和54年には50年ぶりに春日市で日拝塚の遺物の「里帰り特別展」が行われ、また、里帰り展もいけれど、できれば春日市に遺物を展示してほしいと思います。

郷土史研究会 櫻 亮二

75

15

講習

救急法講習会

日本赤十字社では、事故や急病人の救急処置の知識と技術を身につけるための講習会を行います。

期間 12月13日(金)～15日(日)
時間 午前9時～午後5時
場所 日本赤十字社福岡県支部

内容 (1)応急手当の基本(2)心肺蘇生法(3)止血と傷の処置(4)骨折の処置など

講師 日本救急法指導員
受講資格 満15歳以上の講習に耐え得る体力で、心身ともに健康な人

費用 2,000円

申込方法 住所、氏名、職業、生年月日を記入し、80円切手をはった返信用封筒を同封して、郵送する

申込・問い合わせ先
日本赤十字社福岡県支部
〒815 福岡市南区大楠3-1-1
☎(092) 1171

その他

福岡県産業別最低賃金が変わります

福岡労働基準局では、左の表のように産業別最低賃金を改正します。

福岡県産業別最低賃金改正状況

最低賃金名	日額(円)	時間額(円)	効力発生日
製鉄業、製鋼製鋼区延業・鋼材製造業	5,597(5,468)	700(684)	8.12.15
電気機械器具製造業	5,446(5,321)	681(666)	
輸送用機械器具製造業	5,543(5,412)	693(677)	
各種商品小売業	5,323(5,198)	666(650)	
自動車(新車)小売業	5,583(5,453)	698(682)	

※ () 内は改正前の金額。

五つの産業別最低賃金に該当しない業種には、10月1日から改正されている福岡県最低賃金1日4,824円(1時間603円)が適用されます。
詳しくは、福岡労働基準局賃金課(☎411-4578)または最寄りの労働基準監督署にお尋ねください。

あきがきにあたすねくたせし



ふれあい文化センターのホールなどを 利用予約する皆さんへ

ふれあい文化センターのホール・ギャラリーの利用申し込みは、1年前から受け付けています。
ただし、平成10年1月から旧館(旧文化会館)の全面改修工事を行うため、施設の一部が閉館となります。
皆様には大変ご迷惑をおかけしますが、利用予約される際はご注意ください。

閉館施設・閉館期間
▽旧館(旧文化会館)の全施設
平成10年1月1日～
平成10年7月31日

▽新館(文化学習施設)のギャラリー
平成9年12月1日～
平成10年7月31日

問い合わせ先 ふれあい文化センター
管理課
☎(092) 3366

電話加入権の公売

市税の滞納処分による電話加入権の公売を行います。
日時 12月20日(金) 午前10時
場所 市役所2階201会議室
公売予定台数 3台
問い合わせ先 納税課
※ なお、市税が完納された場合は中止することがありますので、当日確かめてください。



こんにちは 児童センターです



今月は、「無線教室」の紹介をします。

「無線教室」は、居ながらにして遠くに離れたお友だちと、電波を使って通信したりしながら、科学に興味を持ってもらうための教室です。クラブ名は「春日市児童センターアマチュア無線クラブ」といい、会員制ではありませんが、アマチュア無線の免許を持っている・いないにかかわらず、誰でも気軽に入ることが出来るクラブとして、月に1回活動しています。

無線に詳しい先生が、親切丁寧にアマチュア無線の操作を教えてください、免許が取得できるようにアドバイスをしていきます。

クラブ員たちは、アマチュア無線を通じて、日本を始め、世界中いろいろな地域の幅広い年齢層の人とのコミュニケーションを深めています。

見学は自由です。「須玖児童センター」にありますので、老若男女を問わず気軽にお越しください。小・中学生の皆さん、このクラブはいつでも入会できますよ。

次回は、「電気教室」の紹介をします。



12月のスケジュール

	須玖児童センター ☎(573) 2431 須玖南1丁目91番地	光町児童館 ☎(501) 7014 光町2丁目180番地4	毛勝児童センター ☎(581) 5614 大字下白水335番地2
1日(日)	THEえいが 午後1時30分 (1部は幼児向け、2部は小学生向け)	'97カレンダーを作ろう(要申し込み) 午後2時 30人 100円 小1以上(幼児は保護者同伴)	'97カレンダーを作ろう(要申し込み) 午後2時 25人 100円 小1以上(幼児は保護者同伴)
7日(土)	新☆冒険丸ギネス 午後2時 (リンボーダンス)	挑戦ギネス 午後2時30分	かつちゃんの運動あそび 午後2時
8日(日)	電気教室 午前10時30分 For Happy クリスマス	卓球教室 午後2時	体力測定 午前10時30分～正午 午後1時30分～3時 めざせ!オリンピック 午後3時30分
14日(土)	クリスマスリース作り(要申し込み) ①午前10時30分 ②午後2時 定員15人 参加費100円 (幼児は保護者同伴)	幸せのリース作り(要申し込み) 午後2時 20人 100円 小1以上(幼児は保護者同伴)	クリスマスツリー作り(要申し込み) 午後2時 20人 参加費100円 (幼児は保護者同伴)
15日(日)	無線教室 午前10時30分 迷路を作ろう 午前10時30分	クリスマス会(人形劇) 午後3時～4時	バスケット大会 3ON3 午後2時
20日(金)	母親クラブのつどい 午前10時30分		
21日(土)	クリスマス会 午後2時	モデラーズギャラリー 午後3時	毛勝クリスマス会 午後3時30分
22日(日)		チャレンジ!! 筋肉番付 午後2時30分	
25日(水)	'97カレンダーを作ろう(要申し込み) ①午前10時30分 ②午後2時 定員各15人 参加費100円 (幼児は保護者同伴) 冒険丸キャンプ 詳しくは電話で		
26日(木)	しめなわ作り (要申し込み) 午後2時 20人 100円 (幼児は保護者同伴)	ミニ四駆大会 (要申し込み) 低学年の部 48人 午前10時30分 (低学年の部は幼児も参加できます) 高学年の部 48人 午後2時	
幼児向け 母と子のあそび (会員制)	4日・5日・11日・12日・18日・19日	4日・5日・6日・11日・12日・13日・ 18日・19日・20日	4日・5日・6日・11日・12日・13日・ 18日・19日・20日
幼児向け 行事 (自由参加)	たんぼぼ広場 3日(火)・10日(火) 午前11時	ピヨピヨ広場 10日(火) 午前11時	アップル広場 10日(火) 午前11時
幼児も参加 出来る行事	※ 小学生向けの行事の中で、(朝がけ)している行事は、幼児でも参加できます。 保護者同伴のうえ、遊びに来てください。		
伝言板	※ 家庭で不要になった道具などをゆずってください。こちらから取りに伺います。 ※ 要申し込みは電話でも受け付けます。		
休館日	2日・9日・16日・17日(安全点検日)・23日(天皇誕生日)・24日・29日・30日・31日		



いわはし せいな
岩橋 聖奈ちゃん
(一の谷)
平成7年12月14日生

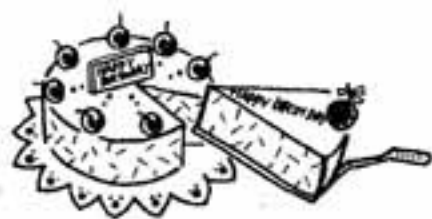

おたんじょうび
おめでとう



もり ゆうすけ
森 悠介ちゃん
(岡本)
平成5年12月21日生



くぼ ひかり
久保光一郎ちゃん
(大谷)
平成7年12月8日生

みみきりー！



▲ P・N マリセ



▲ P・N 星の海



▲ 福澤健太郎ちゃん



▲ P・N Z・マ



なるほどがKASUGA

- 問1 12月2日から電算化されるのは?
 ①住民票
 ②印鑑証明
 ③戸籍
- 問2 10月から使い始めたはしご車の長さは?
 ①30m
 ②40m
 ③50m
- 問3 燃えないゴミの年末年始の休みは?
 ①12月31日～1月1日
 ②12月31日～1月2日
 ③12月31日～1月3日
- 問4 人権週間はいつ?
 ①12月4日～10日
 ②12月11日～17日
 ③12月18日～24日
- 問5 保育所の入所受付はいつから?
 ①1月6日
 ②1月7日
 ③1月8日

応募方法 はがきに市報の月日号、クイズの答え、住所、氏名、年齢(学年)、電話番号、市報に関する質問や要望などがあれば記入し、下記までお送りください。

あて先 〒816 春日市原町3-1-5
 春日市役所秘書広報課

締め切り日 12月20日(当日到着分まで有効)

賞品・当選発表 全問正解者の中から抽選のうえ、10人に図書券(500円)を差し上げます。なお、賞品の発送をもって発表にかえさせていただきます。

※ ヒント ほかのページを見てください。

前号の答(11月1日号)

問1 ①クローバープラザ
 問2 ③11月22日～25日
 問3 ②下白水北
 問4 ①ぼくの元気!わたしの元気!
 問5 ③国民年金制度推進月間

「マナーがよろしくない。ハンカチは鼻をかむもので、顔をぬぐうのは、ナプキンで顔をぬぐうのと同じ。汗は手かティッシュでぬぐうもの」という返事▼ハンカチ一つでも、国によって使い方が違うものなんだなと感心。ふと考えてみる。同じハンカチで、手をふき、顔の汗をふき、ナプキン代わりにしたことが、私はあります。アメリカ人やイギリス人が、このダブルのマナー違反を見かけたら……?以上、使用上の注意でした(選)

おたんじょうび おめでとう 2月生まれの お子さん募集中

今月は2月生まれのお子さんの写真を募集しています。1月1日までに到着した封書の中から抽選で決定します。

封書には、住所・親子の氏名・電話番号・お子さんの生年月日を書き、お子さんの写真1枚を同封して、秘書広報課までお送りください。



こんどう あみちゃん
近藤 杏美ちゃん
 (須玖南)
 平成7年12月27日生



やまぐち か な みちゃん
山口 香奈美ちゃん
 (上白水)
 平成5年12月22日生

※ 写真は、お子さんの顔が大きく写っているもので、裏にお子さんの氏名、生年月日を記入してください。

なお、掲載するのは3歳までのお子さんで、写真は返してきません。

【注意】品物の引き渡し、クレームなどは当事者間で相談して解決していただきます。

■ はがきに住所、氏名、電話番号、品物名(色、サイズ、特徴など詳しく)、有料・無料の別(有料のときは希望価格)などを書いて送ってください。

あなたの回りで眠っている品々を、もう一度生き返らせる。これがリサイクル。

このコーナーでリサイクルしてみませんか。

このコーナーの利用は

■ はがきに住所、氏名、電話番号、品物名(色、サイズ、特徴など詳しく)、有料・無料の別(有料のときは希望価格)などを書いて送ってください。

りさいくる・リサイクル

あなたのイラスト募集。

応募方法 はがきに白黒で濃く、はっきりと描いて、表に住所、氏名、年齢(学年)、電話番号を書いて送ってください。

賞品 掲載した人には図書券(500円)を贈呈



ハンカチ使用上の注意

あるテレビ番組。最近東京のほうでは、普通に使うハンカチ以外に、食事のときにひざに掛けるナプキン代わりのもう一枚を持ち歩く女性が多いとか。福岡では(少なくとも私の周りでは)ナプキン代わりにもう一枚持ち歩く人は、あまり見かけない。やっぱり都会の女性は違うなと感心▼話は変わってある新聞記事。日本人である筆者が、ワシントンやロンドンで、汗をぬぐいながらまちを歩いている。周りの人がジロジロ。そこで、その理由を尋ねると、「マナーがよろしくない。ハンカチは鼻をかむもので、顔をぬぐうのは、ナプキンで顔をぬぐうのと同じ。汗は手かティッシュでぬぐうもの」という返事▼ハンカチ一つでも、国によって使い方が違うものなんだなと感心。ふと考えてみる。同じハンカチで、手をふき、顔の汗をふき、ナプキン代わりにしたことが、私はあります。アメリカ人やイギリス人が、このダブルのマナー違反を見かけたら……?以上、使用上の注意でした(選)

散歩道

元気を
パチリ!

「モデルさん」には、写真をさしあげます。市役所秘書広報課広報広聴係までご連絡ください。

☎ (584) 1111
内線 2603



10月24日 大和町保育所にて

ま
ち
の
ほ
ろ
ー
あ

歌あり踊りあり

弥生の里フエスタ

10月20日、第7回「弥生の里フエスタ」がふれあい文化センターで開催されました。

第一部「弥生の里・市民フエスタ」は春日大鼓で開幕。舞台では文化協会や市内中学生や高校生の皆さんが出演。日ごろの練習の成果を発揮して、「春日の自然」「木・水・風・大地」を歌や踊りで巧みに表現しました。

第二部市民創作ミュージカル「いのち輝くとき」は、明治時代、春日生まれの「明元亮」さんの生涯を描いたもので、主人公が西南戦争で敵味方の区別なく負傷した兵士を治療し、命の大切さを知っていくという、歌あり踊りありの市民手作りのミュージカルです。

大人から子どもまで訪めか

けた会場には、舞育からの熱気がどんどん伝わってきて、観客を1日中温かい気持ちにさせてくれました。

広報レポーター 定松安代

