



# かすが

平成8年 11月1日号

No.600

春日市役所 〒816 春日市原町3丁目1番地 電話 (594)1111

発行・編集 春日市役所総務広聴課



ぼくの元気！  
わたしの元気！  
■きみが一番元気が出ることをいってんぞ！

第5回

弥生の里

児童画  
大賞展



春日市・春日市教育委員会  
では、第5回弥生の里児童画  
大賞展の作品を募集していま  
す。

今回のテーマは、「ぼくの  
元気！わたしの元気！」きみ  
が一番元気が出ることってど  
んなこと？」

小学生の皆さん、ふるって  
応募ください。

対象 県内の小学生  
サイズ 四つ切り画用紙(38

cm×54cm)  
募集期間 11月1日(金)～12月

10日(火)(必着)  
応募方法 作品の裏面に本人

の住所、氏名、性別、  
電話番号、学校名、学

年を明記して郵送また  
は持参する

応募・問い合わせ先 ふれあ  
い文化センター内「弥

生の里児童画大賞展」  
係(〒816春日市大谷6

1-24)  
☎(59) 65775

# 問題点 駅周辺の車の渋滞がひどい 解決策 高架にして踏切をなくす

このように考えている人がたくさんいました

## 調査の趣旨

通勤・通学などで人が集まる西鉄大牟田線春日原駅周辺とその沿線の、まちづくりについてのアンケート調査の結果がまとまりましたので、お知らせします。

市民はまちづくりについて、どのように考えているのでしょうか。

## 調査の方法

今回の調査は、春日市と大野城市の共同で、多くの市民から西鉄大牟田線の連続立体交差事業に伴うまちづくりについての声を聴くために実施しました。

この調査に寄せられた意見などは、両市にある3駅の駅周辺の交通事情の改善や快適な環境づくりなどに役立てていきます。

## 調査の対象

無記名によるアンケート方法で、両市の市報6月15日号に折り込んで配布し、郵送による回収を行いました。

なお、数値は春日市分のみを抜粋して報告します。

調査対象 15歳以上の市民  
調査期間 6月15日～7月31日

日

配布数 32、577枚

回収数 2、102枚

回収率(世帯数に占める割合) 5.7%

実施機関

春日市大野城市連立事業推進協議会(都市計画課)

市計画課

西鉄、JRで通勤・通学をする人の約1/3が春日原駅を利用

通勤・通学に西鉄、JRを利用する人は、全体の約4割そのうち約8割が福岡市内へ通勤・通学しています。

主な利用駅は、西鉄春日原駅(34%)、西鉄井尻駅(12%)、JR春日駅(9%)、西鉄白木塚駅(9%)、JR南福岡駅(7%)の順になっています。





## 春日原、白木原、下大利の3駅とその周辺について

通勤・通学以外でも西鉄春日原駅やその周辺が最も多く利用されています。利用目的として例えば「買い物など」で他駅へ行くために電車を利用（68%）、「駅周辺での買い物など」（18%）です。

## 最も関心のある駅は春日原駅

通勤・通学・買い物などでよく利用する、または今後利用したいと思う駅は春日原駅（76%）、次いで白木原駅（11%）でした。

## 春日原駅やその周辺での問題点は

春日原駅およびその周辺を利用する人は、「車の渋滞がひどい」、「遮断機が降りている時間が長い」、「路上駐輪や駐車が多くて、人や車が通行しにくい」などと答えています。

春日原駅周辺への不満

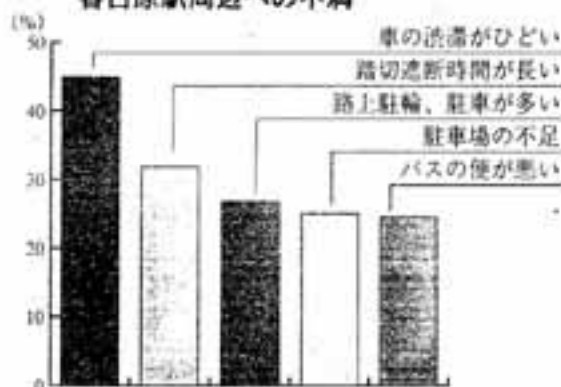

## 沿線地域をもっと快適にするためには

西鉄大牟田線沿線のまちづくりについては、「高架にして踏切をなくす」が最も多くあげられました。次いで「バスを利用しやすくする」、「駅周辺の一体的整備」などが続いています。

## 春日原駅周辺のまちづくりを

自由意見の中では、高架事業の早期着手に関するものが最も多く、また、駅周辺整備については、道路や駅前広場の整備、駐車・駐輪場、駅舎、バス交通の改善などのほか、緑の保全や安全な街づくりなどの意見もあり、さらに、都市再開発事業などの駅周辺の一体的整備を求める声もあります。

まちづくりの具体策

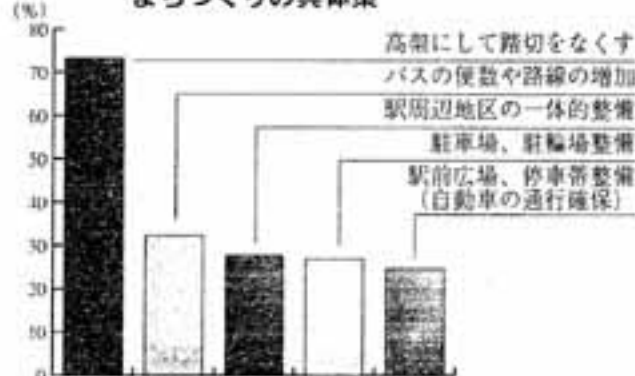

ご協力ありがとうございました

今回の調査にご協力いただいた皆さん、誠にありがとうございました。今回のアンケート調査でお寄せいただいた貴重な意見などは、今後の西鉄大牟田線沿線の拠点整備に反映させていただきます。詳しくは、都計画課のほかに市民図書館のしらべものコーナーや市役所情報公開コーナーでも見ることができます。



## ご注意

11月22日(金)から25日(月)まではゴミが出せません



11月23日の「勤労感謝の日」にちなみ、11月22日(金)から25日(月)まで、ゴミの収集は休みます。  
 休み期間中に収集されたゴミは収集できませんので、絶対に出さないでください。  
 下の表で、あなたがお住まいの地区を見て、休みの期間の前後のゴミを出せる日に出してください。  
 ゴミは毎日出ており、収集作業員の人たちは、祝日も休まず仕事をしています。そのため、正月など年4回まとめて休むようにしていますのでご協力をお願いします。  
 古紙(新聞紙、雑誌、チラシ、段ボールなど)と古布は地域の集積回収に出したり、生ゴミはよく水切りして出すなど「ゴミの減量」にご協力ください。生ゴミはギュッと絞るだけで100%減量できます。  
 また、そろそろ大掃除の計画を立てておきましょう。

## 燃えるゴミ

※ 休みの期間中は、絶対にゴミを出さないでください。  
 ※ 夜10時までに出してください。

勤労感謝の日の前の最後のゴミ出し日	燃えるゴミを出せない日	共栄資源管理センター ☎571-0223	春日清掃 ☎582-1008	春日総業 ☎592-2621	勤労感謝の日の後の最初のゴミ出し日
11/19(火)	11/22(金)	大谷(セントレ以外)、上白水、天神山、下白水北、下白水南	松ヶ丘、桜ヶ丘、塚原台 箕可1組(涌の原)	岡本 小倉 光町	11/26(火)
11/20(水)	11/24(日)	須玖北、須玖南、箕可(1組以外) 大谷(シティパルセントレ)	春日公園 日の出町 大和町	泉 弥生	11/27(水)
11/21(木)	11/25(月)	紅葉ヶ丘、ちくし台、春日、平田台、惣利、白水池、宝町、小倉東	春日原 春日原南 千歳町	若葉台東 若葉台西	11/28(木)

## 燃えないゴミ

11月22日から30日までは、第4・5週目にあたりますので、燃えないゴミの「ビン・カン」「陶器・金属類」は出せません。

◎不燃物置場に出されても収集できません。皆さんの迷惑になりますので、絶対に出さないでください。

- ※ 粗大ゴミは、毎月15日までに生活環境課に電話で収集の予約をしてください。  
 収集は月の第4回目(22日から28日までの間)の指定日に家の前で行います。
- ※ 「ビン・カン」「陶器・金属類」は、それぞれの指定袋に入れて決められた不燃物置場に出しましょう。  
 ○「ビン・カン」は、第1回目(1日から7日までの間)と第3回目(15日から21日までの間)の決まった曜日に出してください。  
 ○「陶器・金属類」は第2回目(8日から14日までの間)の決まった曜日に出してください。
- ※ ペットボトル、湿気取り容器、液体蚊取り容器などのプラスチック製品は、燃えるゴミです。「ビン・カン」など燃えないゴミには出さないでください。
- ※ 不燃物置場には、決して生ゴミを出さないでください。周りの人の大変な迷惑になります。
- ※ 商店、病院、会社などの事業所は、地域の不燃物置場にゴミを出してはいけません。

# 『コンポスト化容器』で生ゴミを減らそう 購入費を補助します



秋のクリーン作戦  
空きカン空きビンも  
資源です  
11月17日(日)全市いっせいに

クリーン作戦は、毎年春と

家庭の生ゴミの減量と資源の有効利用のため、生ゴミ堆肥化容器(コンポストやEMポカシ)を利用する密封容器などを購入する皆さんに対して、その購入費の一部を補助します。

③処理後の堆肥を自己処理で  
きること  
※ 3点すべてを満たすことが補助の条件となります。  
申込方法 希望する容器を購入  
入後、その領収書と補助金の振込先、印かん  
を持参の上、生活環境課の窓口で申し込む

④ウジ虫などが発生した場合、肥料としても使える消石灰を散布する  
⑤容器内を時々、スコップなどでかきまぜる(堆肥化を促進し、においや虫の発生を抑える効果がある)

⑥プラスチックやガラス製品などの分解しない物は投入しない  
堆肥が出来上がるまでは、季節によって差がありますが、3〜6か月ぐらいかかります。

① 密封容器に、生ゴミを入れ、平にならしてEMポカシを5〜10gふりかけ  
② ①を繰り返して、容器に一杯になったら、1週間から10日ぐらい置いて発酵させ、中身を土に埋める。

秋の2回、第3日曜日(家庭の日)に行われ、空きカン、空きビンを捨てることで、「投げ捨て防止」など市民一人ひとりのマナーアップを図っています。  
また、ゴミのない町づくりを目指すとともに、大切な資源のリサイクルも目的としています。  
今回は、11月17日(日)に行われます。  
美しい町をつくるために、家族そろってクリーン作戦に参加しましょう。  
クリーン作戦は、各区長を中心としていっせいに始まります。  
(市生活環境組合連合会)

① 市内に居住していること  
② 容器を設置することができ  
る土地があり、その土地内で容器を適正に維持管理でき  
ること

③ 処理後の堆肥を自己処理で  
きること  
※ 3点すべてを満たすことが補助の条件となります。  
申込方法 希望する容器を購入  
入後、その領収書と補助金の振込先、印かん  
を持参の上、生活環境課の窓口で申し込む

④ ウジ虫などが発生した場合、肥料としても使える消石灰を散布する  
⑤ 容器内を時々、スコップなどでかきまぜる(堆肥化を促進し、においや虫の発生を抑える効果がある)

⑥ プラスチックやガラス製品などの分解しない物は投入しない  
堆肥が出来上がるまでは、季節によって差がありますが、3〜6か月ぐらいかかります。

① 密封容器に、生ゴミを入れ、平にならしてEMポカシを5〜10gふりかけ  
② ①を繰り返して、容器に一杯になったら、1週間から10日ぐらい置いて発酵させ、中身を土に埋める。

秋の2回、第3日曜日(家庭の日)に行われ、空きカン、空きビンを捨てることで、「投げ捨て防止」など市民一人ひとりのマナーアップを図っています。  
また、ゴミのない町づくりを目指すとともに、大切な資源のリサイクルも目的としています。  
今回は、11月17日(日)に行われます。  
美しい町をつくるために、家族そろってクリーン作戦に参加しましょう。  
クリーン作戦は、各区長を中心としていっせいに始まります。  
(市生活環境組合連合会)

補助の金額  
○コンポストは、容器1基につき3,000円まで。  
○密封容器は、容器2個につき2,000円まで。  
※ 1世帯当たりの補助は、コンポスト1基または密封容器2個までです。

コンポスト1基で年間約3トンの生ゴミを処理すると言われています。とは言っても、決して魔法の容器ではありません。土の中の微生物の働きによって生ゴミを発酵・分解し、堆肥にしていくもので、上手に堆肥にするためには、こまめに手をかけてやること  
が大切です。

EMポカシなどを利用する密封容器は、台所の隅に置いて使うため、雨や風の日でも外に出る煩わしさが無い。発酵させていることと密封容器を使うための悪臭がしない。土に埋

① EM菌は空気を嫌うので、フタはしっかりと締める。  
② E M菌は空気を嫌うので、フタはしっかりと締める。  
炭酸ガスが出るので、自

密封容器の中では、ゴミは入れた時の形のままです。漬物を作っているのと同じ発酵をさせているため、減ることはありませんが、土に埋めると、2週間から1か月で形が無くなります。  
ただし、鳥の骨や貝殻は、なかなか無くなりません。  
プラスチックやガラス製品、ビニール袋、ティーパープなどの分解しない物は入れないでください。

秋の2回、第3日曜日(家庭の日)に行われ、空きカン、空きビンを捨てることで、「投げ捨て防止」など市民一人ひとりのマナーアップを図っています。  
また、ゴミのない町づくりを目指すとともに、大切な資源のリサイクルも目的としています。  
今回は、11月17日(日)に行われます。  
美しい町をつくるために、家族そろってクリーン作戦に参加しましょう。  
クリーン作戦は、各区長を中心としていっせいに始まります。  
(市生活環境組合連合会)

補助対象者の条件  
① 市内に居住していること  
② 容器を設置することができ  
る土地があり、その土地内で容器を適正に維持管理でき  
ること

コンポスト1基で年間約3トンの生ゴミを処理すると言われています。とは言っても、決して魔法の容器ではありません。土の中の微生物の働きによって生ゴミを発酵・分解し、堆肥にしていくもので、上手に堆肥にするためには、こまめに手をかけてやること  
が大切です。

EMポカシなどを利用する密封容器は、台所の隅に置いて使うため、雨や風の日でも外に出る煩わしさが無い。発酵させていることと密封容器を使うための悪臭がしない。土に埋

① EM菌は空気を嫌うので、フタはしっかりと締める。  
② E M菌は空気を嫌うので、フタはしっかりと締める。  
炭酸ガスが出るので、自

密封容器の中では、ゴミは入れた時の形のままです。漬物を作っているのと同じ発酵をさせているため、減ることはありませんが、土に埋めると、2週間から1か月で形が無くなります。  
ただし、鳥の骨や貝殻は、なかなか無くなりません。  
プラスチックやガラス製品、ビニール袋、ティーパープなどの分解しない物は入れないでください。

秋の2回、第3日曜日(家庭の日)に行われ、空きカン、空きビンを捨てることで、「投げ捨て防止」など市民一人ひとりのマナーアップを図っています。  
また、ゴミのない町づくりを目指すとともに、大切な資源のリサイクルも目的としています。  
今回は、11月17日(日)に行われます。  
美しい町をつくるために、家族そろってクリーン作戦に参加しましょう。  
クリーン作戦は、各区長を中心としていっせいに始まります。  
(市生活環境組合連合会)



# 11月は国民年金制度推進月間です

## 3号特例届を忘れていませんか

### 明日のあなたを 考えるのはあなた 自身です

#### 国民年金保険料

国民年金保険料は、基礎年金を支え、あなたの老後を支えます。

保険料を未納のままにしておくと、老齢基礎年金ばかりか、もしものときに障害・遺族基礎年金も受けられないことがあります。

キチンと納めていきましょう。

い。過年度分の保険料も納めることができます。

#### あなたの年金

たしかめてみよう  
次のような人は  
今すぐ届け出を

未加入の人

○20歳以降国民年金、厚生年金、共済組合いずれにも加入したことがない人

○退職しその後国民年金の加入手続きをしていない人  
種別変更が未届けの人

○厚生年金、共済組合に加入している配偶者の扶養になつた人

○厚生年金、共済組合に加入している配偶者の扶養からはずれた人

老齢基礎年金の受給資格を得るためには、60歳までに原則25年（厚生年金、共済組合を含む）以上の加入（納付）期間が必要です。

届け出は確実にしましょう。



【問】 老齢基礎年金の受給資格期間について教えてください。

【答】 老齢基礎年金は保険料納付期間などが原則として25年以上ある人が65歳に達したときに支給されます。

受給資格期間に算入される期間の主なものとは次のとおりです。

①第1号被保険者としての保険料納付期間

②第2号被保険者期間（昭和36年4月以降の厚生年金などの期間）

③第3号被保険者期間

④第1号被保険者としての保険料免除期間  
⑤合算対象期間（カラ期間）  
※ 合算対象期間（カラ期間）とは、基礎年金には反映

しないが、受給資格期間として算入できる期間のことを言い、主なものは次のとおりです。

○昭和36年4月から昭和61年3月までの厚生年金保険などの加入者の配偶者で任意加入しなかつた期間

○平成3年3月までの学生であつた期間

○日本人で昭和36年4月以降に海外に在住していた期間

○昭和36年以降の厚生年金保険の脱退手当金をうけた期間（昭和61年4月以降に保険料納付済（免除を含む）期間を有する場合に限る）などです。

## 自営業の皆さん、基礎年金にゆとりを 上乗せしませんか

#### 国民年金基金制度

サラリーマンの年金は2階建てになっており、老齢基礎年金と老齢厚生年金の両方がもらえます。

しかし、自営業の人は老齢基礎年金だけになっていま

す。そこで、自営業などの皆さんがゆとりのある老後を過ごすことができるように、老齢基礎年金に上乗せ給付を行う制度として国民年金基金があります。

基金に加入すると、自分の生活設計にあわせて年金額を決めることができます。あなたも基金に加入し、老後を豊かに暮らしませんか。

加入申込・問い合わせ先

- 福岡県国民年金基金
- 福岡市博多区博多駅 東2-1-6-26 安川産業ビル3階 フリーダイヤル0120-1041652

#### 年金相談と国民年金基金相談

南福岡社会保険事務所職員による年金相談を行います。この機会に自分の年金について相談しませんか。

同時に国民年金基金職員による基金の相談も行います。

お気軽にお越しください。

相談日時 11月12日（水）13日（木）

午前10時～午後4時  
場所 市役所1階市民ホール  
※ 年金手帳をお持ちください。





## 手続きをお忘れなく 健康保険

退職したら国保に加入を  
勤務先の健康保険を喪失したら国保に加入しましょう。  
届け出は、2週間以内です。

※ 勤務先の保険を継続したり被扶養者になる人は、国保に加入する必要はありません。

国保はさかのぼりします  
加入届が遅れた場合でも、国保税は退職時にさかのぼって課税されます。

就職したら喪失届を  
勤務先の健康保険ができたら国保の喪失届が必要です。  
健康保険の加入、喪失に伴い年金の手続きもお忘れなく。  
届け出に必要なものなど、詳しくは問い合わせください。

(国保年金課国保医療係)

## 入院時の食事の自己負担を 軽減します

—申請が必要です—

- 市民税が非課税の世帯の人は、申請により入院時の食事の自己負担額1日760円が1日650円になります。
- 1年以内の入院日数が90日を超える場合は、91日目から1日500円になります。
- 春日市の国民健康保険の加入者または老人医療の受給者申請に必要なもの
- 保険証
- 老人医療証(お持ちの人)
- 印かん
- 標準負担額減額認定証(平成7年度中に認定を申請していた人)
- 入院期間を証明するもの(領収書など、入院が90日を超える場合)

※ 次の場合は、平成8年度の非

課税証明が必要です。

▽平成8年1月2日以降の転入者の場合

▽老人医療受給者の世帯で、その世帯の主たる生計維持者が春日市以外にお住まいの場合

非課税世帯の老齢福祉年金受給者  
老人医療受給者で、「入院時一部負担金減額認定証」をお持ちの人は、1日300円になります。

非課税世帯の老齢福祉年金受給者で、「入院時一部負担金減額認定証」の交付を受けていない人は、申請が必要です。

春日市の国保加入者、老人医療受給者以外の人  
それぞれの健康保険の窓口にお問い合わせください。

(国保年金課国保医療係)

## 年金手帳の番号が変わる 基礎年金番号 に変わる 平成9年1月から

平成9年1月から、個々の制度で異なった年金番号を使用していたものが、すべての公的年金で統一の番号を使用する「基礎年金番号」になります。

現在は、厚生年金、共済組合、国民年金というように制度ごとの年金番号により、それぞれに加入者の記録を管理しています。これを一本化する

るのが基礎年金番号です。このことにより、転職などにより加入する年金制度が変わっても、他の制度での加入記録についても情報交換ができるので、公的年金の全加入期間を把握できるようになります。

基礎年金番号になると次のようなサービスができるようになります。

例えば、

- 年金相談や年金の裁定がより速やかにできるようになる。
- 届け出が漏れている人に対して個別のお知らせができるようになる。
- 将来的には、年金の加入状況や年金の見込額通知書などのお知らせができるようになる。

あなたの基礎年金番号は、基礎年金番号を被保険者に「基礎年金番号通知書」で、年金受給権者には、「新年金証書」で、12月中旬に社会保険庁からお知らせします。

(国保年金課年金係)



# おしらせ

春日市役所  
☎(584)1111

催し

秋まつりへ来ませんか

昇町保育所の子どもたちが  
つくるホントな「おまつり」  
です。

また、特別企画として、春  
日太鼓の皆さんによる演奏も  
あります。

親子で参加してみません  
か。

日時 11月9日(土) 午前9時  
～11時30分

場所 昇町保育所(昇町3-  
159)

問い合わせ先 市立昇町保育  
所 ☎(581)1915



## 市の人口



99,687人



49,431人

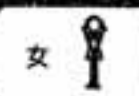

50,256人



36,828世帯



+57人

(10月1日現在)

## クローバープラザ

11月22日にオープン

総合福祉センター、女性総合センター、人権啓発情報センターと、県の3つの施設を持つクローバープラザが、市役所北側にオープンします。

クローバープラザでは、それぞれのセンターが、福祉、女性、人権に関する幅広い事業を行います。

また、ホール、展示室、体育館、プールなどの施設の利便もできます。

なお、12月1日までオープン記念事業を開催します。その主なイベントを紹介しま

## ○総合福祉センター

☎(581)1223

▽11月24日(日) 県選抜車イスバスケケットボール選手

権大会ほか

※ 介護相談・体験および福祉用具展示などもあります。

○あすばる(県女性総合センター)

☎(581)3739

▽11月22日(金) 基調講演

「主役交代の時代」

講師 坂本 春生氏(西友・専務)

▽「人権・同和問題啓発フェスティバル」(11月30日)～12月1日(日)

内容 永 六輔氏のトークショー、キッズアトラクション「アンパンマンショー」など

皆さんのご来場をお待ちしています。



▽11月23日(土) 特別講演

「ヨーロッパ、アジア、アフリカ」それぞれの女性たちの選択

講師 岸 恵子氏(女優)

※ 22、23日の講演は、整理券が必要です。詳しくは「あすばる」まで問い合わせ

ください。

## 航空自衛隊春日基地

第37回基地開庁記念行事

日時 11月10日(日) 午前10時  
～午後3時(雨天決行)

場所 航空自衛隊春日基地  
(原町3-1-1)

催し物 装備品展示、音楽隊演奏、郷土芸能、模擬

店、物産展など

問い合わせ先 航空自衛隊春日基地広報班

☎(581)4031

※ 駐車場が少ないため、なるべく公共機関を利用ください。

## 春日市からも出展します

第8回全国生涯学習

フェスティバル

(まなびピア福岡'96)



県では、県内7市の開催地で「学ぶ楽しさ」を提供し、あらゆる世代の人々が「学び」の素晴らしさを実感できるよう、「未知のわたしと出会い道」をテーマとして、第8回全国生涯学習フェスティバル(まなびピア福岡'96)を開催します。

ぜひご来場ください。

第8回全国生涯学習フェスティバル(まなびピア福岡'96)の概要

期間 11月6日(水)～10日(日)

開催地 北九州市、福岡市、大牟田市、久留米市、飯塚市、田川市、宗像市

内容 シンポジウム、講演、フォーラムその他イベント、生涯学習見本市、生涯学習体験広場など

問い合わせ先 第8回全国生涯学習フェスティバル実行委員会福岡県事務局

☎(63)1111

博多区沖浜町)に出展します。ガラス玉の実演やパソコンによるクイズなどを企画しています。





# スポーツ

## 第2回春日市綱引大会

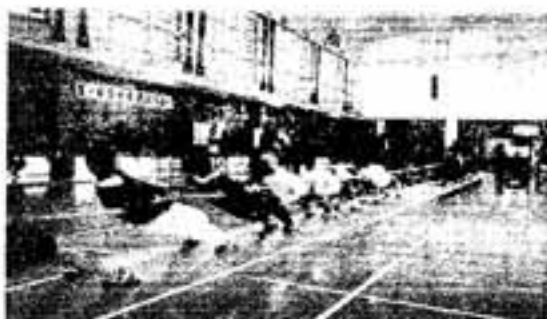

参加費 3,000円

申込方法 参加申込書に記入

のうえ、参加料を添えて申し込む。なお、チーム編成は12人以内

(監督、マネージャー、選手10人)

申込締め切り日 11月15日(金)

申込・問い合わせ先 阿部 全堂

☎(市) 3139

☎(市) 2762

## 春日市走ろう(駅伝)大会

緑豊かな白水大池公園の園路(1周約2100m)を、一度駆け抜けて見ませんか。すてきな参加賞がもらえますよ。皆さんの参加を待っています。

日時 12月8日(日) 午前8時

30分受付

場所 白水大池公園(多目的広場に集合)

競技種目 個人の部

▽小学3年以下男女 1000m(大人の伴走も可)

▽小学4年~6年男女 2100m

▽中学生男女 21000m

▽一般女子 21000m

▽一般男子 42000m

クラス ▽一般男子(8人の体重が600kg以下)

▽一般女子(8人の体重が480kg以下)

対象 市内に住んでいる人、市内の事業所に勤務している人および市綱引連盟加盟団体

## 駅伝の部

▽中学生・一般 各6人

(2100m×5人、4200m×1人。ただし、女子は2100m×6人)

申込方法 所定の申込用紙

で、11月29日(金)までに

市スポーツセンターへ申し込む

☎(市) 3234

※ 申込用紙は、スポーツセンター、市役所市民課、いきいきプラザの各窓口にあります。

## 相談

### 母子家庭無料法律相談

県母子家庭福祉連合会で、母子家庭の人を対象に、弁護士による法律相談を行います。

お気軽に越してくださいます。

期日 11月17日(日)

※ 受付は当日の午前10時から午後1時まで、会場で行います。

会場 太宰府市社会福祉協議会(太宰府市白川2-10)

問い合わせ先 福祉課母子児童係

重係

問い合わせ先 福祉課母子児童係

重係

重係

## いきいきドック後期(12月~2月) 受診者募集

半日で総合検診が受けられる「いきいきドック」の後期(12月~2月)の予約受け付けを始めます。

今年最後の募集です。まだ検診がお済みでない人は、この機会に体のチェックをしてみませんか。

※ 託児も行います。

※ 電話による申し込みはできません。

※ 第1希望日を、人数の都合により変更させていただきます。

※ 乳・子宮・膵・大腸・結核検診など

募集人員 1日 90人(先着順で、各検診日の定員になり次第締め切り)

申込方法 「市民健康診断の

ご案内」の検診予約用

はがきに、希望日(第1~第3希望まで)と電話番号を記入し、50円切手をはって申し込む

○ いきいきドックを受診した人は、市で行う他の検診(基本健診、胃・子宮・乳・膵・大腸ガン検診、結核検診)を受けることはできません。

結果通知 約1か月後、いきいきプラザで結果を渡します。また、各ガン検診については、個人通知します

健康課

問い合わせ先

健康課

健康課

健康課

健康課

健康課

健康課

健康課

### 実施日(後期)

12月	1月	2月
● 3日(火) 18日(水)	● 17日(金) 26日(日) ● 30日(木)	3日(月)

●は女性のみに、それ以外は男女とも受診可  
※ 希望日(第1~第3希望まで)と電話番号を記入し、50円切手をはって申し込む

### ドック料金

	20~29歳	30~39歳	40~69歳	70歳~
男性	10,000円	10,000円	4,100円	1,800円
女性	12,500円	10,700円	4,800円	1,800円

※ 40歳以上で市民税非課税世帯または生活保護世帯の人は1,800円。  
30~39歳の女性で市民税非課税世帯または生活保護世帯の人は、10,000円です。

## ジフテリア風しん 予防接種

春日市在住の小学6年生で、6月に行った集団接種を受けていない人を対象に、ジフテリア予防接種を行います。

接種を希望する人は、当日必ず保護者同伴で、会場にお越しください。  
なお、予防接種、体温計は会場に用意しています。

問合わせ先 健康課  
☎(01) 1134  
※ 市外の小・中学校に通学している人も接種できます。



## 健康

### 健康フエア鍼灸

筑紫鍼灸師会では、市民の健康増進や鍼灸に対する理解を深めるために、鍼灸治療の無料体験などができる健康フエアを開催します。

今までは「お母さんの仕事」と思われがちだった育児に、お父さんも積極的に参加してみませんか。  
まずは、夫婦でこれからの育児について考えてみましょう。

日時 11月23日(土) 午後1時30分～4時  
場所 いきいきプラザ3階  
対象 妊産婦が願調で、出産予定日がおおむね平成9年1～3月の妊婦とその夫

問合わせ先 健康課  
☎(01) 1134



## 教室

### 指人形をつくらう

子どもはみんな人形が大好きです。お気に入りの絵本の



中の「クマ」や「キツネ」が動き出したら子どもたちは大喜び。  
簡単な材料でつくれる指人形です。お気軽にご参加ください。

日時 11月19日(火)、22日(金) (全2回)  
時間 午前10時～正午  
場所 ふれあい文化センター1階 児童室  
定員 20人(先着順)  
受講料 実費300円  
申込方法 直接図書館窓口か、電話で申し込む  
申込・問合わせ先 市民図書館 ☎(01) 4646

美しいフルートの調べにのせて、音楽の歴史や管楽器などについて楽しく学習してみませんか。  
大人のみの参加もOKです。

日時 11月17日(日) 午後2時～4時  
場所 ふれあい文化センター3階リハーサル室2  
講師 水田 明氏(九州交響楽団フルート奏者)  
対象 市内の小学5・6年生または中学生とその保護者  
受講料  
▽大人 300円  
▽子ども 200円  
申込方法 電話または窓口で直接申し込む  
定員 大人、子どもあわせて10人(先着順で、定員になりしだい締め切り)  
申込締め切り日 11月12日(火)  
申込・問合わせ先 ふれあい文化センター内コミュニティ係  
☎(01) 6575  
※ なお、受付時間は午前9時～午後5時で、月曜日は休館です。



## 第6回親と子の芸術鑑賞教室 一般受講生募集 「クラシック音楽 (フルート)コンサート」

問合わせ先 筑紫鍼灸師会事務局  
☎(01) 5454

お気軽に参加ください。  
日時 11月10日(日) 午前10時～午後5時  
場所 大野城まどかぴあ2階 視聴覚教室(大野城市役所横)

定員 夫婦15組  
内容 「夫婦のリラクゼーション」呼吸法と補助動作」(講師 春日助産院助産師 大津田智子氏)

# 夜ばなしの会・秋

市民図書館

今度の夜ばなしの会は、手遊び、おはなし、エプロンシアターなど、盛りだくさん。

皆さんのご来場を待っています。

日時 11月16日(出)

午後7時30分

会場 ふれあい文化センター  
老人集会所

参加費 無料  
出演 おはなしはらっぱの皆さん

問い合わせ先 市民図書館

☎(584) 4646



# 講演会

## 灰谷健次郎講演会

大野城ライオンズクラブでは、クラブ結成10周年記念行事の一つとして、記念講演会を行います。

21世紀を担う子どもたちのことを一緒に考えてみませんか。

多数の皆さんのご来場をお待ちしています。

日時 11月17日(日)

開場 午後1時30分

開演 午後2時

終演 午後3時30分

会場 大野城まどかびあ大ホール(大野城市役所横)

講師 灰谷健次郎先生

演題 「人・自然・子ども」

入場料 無料

問い合わせ先 大野城ライオンズクラブ

入場料 8000

※ 先着8000人に、灰谷健次郎著「兎の目」「太陽の子」のいずれか1冊を差し上げます。



# 春日風土記



205

春日市の古墳 2



前回述べたように、日拝塚古墳は墳丘の全長が46m、春日市では最大の古墳です。ただ大きいだけでなく、「日拝塚」という名前とその由来、新聞にも報道された盗掘事件、戻ってきた豪華な遺物など、何かと有名な古墳でもあります。

この古墳から見える周りの山々のうち、東の方にある宝満山の南麓に、山頂がとんがった形の大根地山があります。

春秋の彼岸の中日、真東から昇る太陽は、ちょうどこの大根地山の背後から姿を現します。

①「6月13日夜半に盗掘」  
「福岡日日新聞」(昭和4年6月17日刊)

「福岡犯罪50年史」(昭和50年5月20日刊)  
犯人の3人は二日市署に逮捕されている。  
柴田勝次郎村長をはじめ駐在所、青年会など「村をあげて犯人を探せ」と懸命に探した結果、犯人も捕まり2、217点の遺物も返ってきた。「処女墳が盗掘されて犯人が分かり副葬品が全部戻った例は少ない」とある。

# 国指定史跡 日拝塚古墳

その知名度は、「古墳辞典」(東京堂)に載っている本市では唯一の古墳ということでもわかります。

この形状の山は、昔から神秘的な持った山とされ、特別な崇拜感をもたれることが多かったようです。

②「6月11日盗掘」  
「筑紫史談」第47集(昭和4年8月30日刊)

筆者は島田寅次郎氏。「盗掘された後も、数日間出入り勝手、多くの人が乱入し残りの品物も皆取去られた」とある。

では、どのような遺物が盗まれたのか、また、戻ってきた品物がなぜ東京へ行ってしまったのでしょうか。次回ではこのことについて述べたいと思います。

この古墳は6世紀前半に築造された前方後円墳で、この地の権力者の墓だとされています。主軸は東西方向、開口

この古墳は6世紀前半に築造された前方後円墳で、この地の権力者の墓だとされています。主軸は東西方向、開口

この古墳は6世紀前半に築造された前方後円墳で、この地の権力者の墓だとされています。主軸は東西方向、開口

③「6月7日夜盗掘」

「筑紫史談」第47集(昭和4年8月30日刊)





### 青年海外協力隊募集説明会

あなたの技術・経歴・情熱を開發途上国で活かしてみませんか。

日時 11月21日(木) 午後6時30分～9時

## 説明会

## 本籍地・住所地表示方法を変更します

現在、戸籍や住民票などに本籍地・住所を記載するときに、枝番が附されている場合は、従来は枝番の前に「の」の記載をしていました。しかし、事務の簡素化などを考えて、12月2日から「の」を省いて表示します。

これにより、住民票の住所などの表示は次のようになります。

【変更前】  
春日市原町3丁目1番地の5  
【変更後】  
春日市原町3丁目1番地5  
(市民課)

場所 アクロス福岡 7階大会議室  
対象 20歳以上39歳までの日本国籍を持つ人  
内容 派遣のシステムや待遇などの説明、協力隊広報映画の上映、帰国隊員の体験発表など  
問い合わせ先 県国際交流課 ☎(61) 11111  
※ 入場料、予約などは一切不要です。

## 年末調整説明会



源泉所得税の年末調整説明会を行います。

日時 11月21日(木) 午前10時～正午  
場所 ふれあい文化センター サンホール  
対象 春日市内の源泉徴収義務者  
問い合わせ先 筑紫税務署 法人課税第3部門 ☎(92) 1400

## 10月21日から町名と地番が変わりました

### 下白水北1～7丁目

大字下白水の一部の町名地番が、10月21日から下白水北1～7丁目に変更されました。

市では、所在地が分かりにくい大字つきの町名を、誰にでも分かりやすい住居の表示に変えたり、地図の整備などを行う地番整備事業を積極的に実施していきます。

※ 新旧地番の対照について詳しくは、管理課地理係までお尋ねください。



# こんにちは 児童センターです



今月は、「冒険クラブ」の紹介をします。

「冒険クラブ」とは、野外での遊び・キャンプなどの活動を通じて、子どもたちの体力・集団生活での協調性や冒険心を育てるための会員制のクラブです。

各館にはそれぞれ、野外活動やレクリエーションが大好きという、ユニークで頼もしい先生がいて、いろいろな事を教えてくれます。

活動内容は、ナイフの使い方や火のおこし方などの、キャンプでは欠かすことのできない知識や技術を学び、それを実際のキャンプで使ったりしています。今年の夏は、「背振少年自然の家」や「海の中道少年自然の家」に行きました。

また、ペットボトルロケットなどの工作物を作って遊んだりもします。

冒険クラブの隊員募集は、毎年4月に行います。自然の中で遊ぶことが大好きな小・中学生の皆さん、君も一緒にキャンプに行きませんか。

今回は、「無線教室」について紹介します。

現在、各館の冒険クラブでは、隊員の補充募集をしています。興味のある人は、各館でお尋ねください。



## 11月のスケジュール

**須玖児童センター**  
☎(573) 2431  
須玖南1丁目91番地

**光町児童館**  
☎(501) 7014  
光町2丁目180番地の4

**毛勝児童センター**  
☎(581) 5614  
大字下白水335番地の2

2日(土)	THEえいが 午後2時	挑戦ギネス 午後2時30分	秋だ!天高く!スポーツだ グラウンドゴルフ大会 午後3時~
9日(土)	新☆冒険丸ギネス 午後2時	児童館まつり 午後1時~ 午前中は閉館です	
10日(日)	道場破り 午前10時30分~正午 午後1時30分~3時 電気教室 午前10時30分	グラウンドゴルフ大会 午後2時~	体力測定 午前10時30分~正午 午後1時30分~3時 めざせ!オリンピック 午後3時30分~
12日(火)		おはなし列車 午前11時 すくすく育児相談 午前10時~11時30分	
16日(土)	チャレンジTHEスポーツ 午後2時	グラウンドゴルフ大会 午後2時~ 小学生以上10人 要申し込み 光町・毛勝合同キャンプ 各館10人 小学4年~中学3年 要申し込み(詳しくは電話で)	かっちゃんの運動あそび 午後2時~ おはなしポケット 午後3時~
17日(日)	舞台劇「ピーマン大王」 午後2時 ザ・ミックスビー公演 無線教室 午前10時30分	チャレンジ!! 筋肉番付 午後2時30分	THEえいが 幼児向け 午後1時30分~ 小学生 午後2時~
20日(水)	幼児体操教室 午前10時30分~11時30分 (対象) 3~4歳の幼児とその保護者 要申し込み 20組	体力測定 20日~24日の毎日 朝から夕方まで 1日中	
22日(金)	母親クラブ 午前10時30分		
24日(日)		THEえいが 午後1時30分 (1部は幼児向け、2部は小学生向け)	スポーツ・チャンバラ 午後2時 要申し込み 20人 小学生以上
30日(土)	おはなし広場 午後3時	スポーツチャンバラ 午後2時 要申し込み 20人 小学生以上	秋だ!天高く!芸術だ 秋の工作 午後2時~ 30人

幼児向け 母と子のあそび (会員制) 6日・7日・13日・14日 27日・28日 6日・7日・8日・13日・14日 15日・27日・28日・29日 6日・7日・8日・13日・14日 15日・20日・21日・22日  
会員を毎年、4月に募集しています

幼児向け 行事 (自由参加) たんぽぽ広場 午前11時 5日(火)・12日(火) ビヨビヨ広場 午前11時 12日(火)・26日(火) アップル広場 午前11時 12日(火)・26日(火)  
予約不要。自由に参加してください。

幼児も参加出来る行事 ※ 小学生向けの行事の中で、(欄がけ)している行事は、幼児でも参加できます。保護者同伴のうえ、遊びに来てください。

伝言板 ※ 母親クラブ募集：須玖児童センターでは、運営、行事の企画実施などのボランティアを募集しています。おしゃべりや、楽しいこと、そして子どもが大好きな皆さんを待っています。詳しくは、須玖児童センターまで。  
※ 11月9日は光町児童館まつり。たのしいゲームをして、すてきな賞品を当てよう。ガレージセール(子ども向け)、バザー(お母さん向け)もあるよ。ガレージセール出店者募集：10店まで 問い合わせ先：光町児童館

休憩日 3日(文化の日)・4日・11日・18日・19日(安全点検日)・23日(勤労感謝の日)・25日

# みみりっ!



いけだ なみ  
池田 七海ちゃん  
(上白水)  
平成7年11月23日生

## おたんじょうび おめでとう



かじわら まり  
梶原 愛理ちゃん  
(上白水)  
平成6年11月14日生



なかにし しょうや  
中西 駿也ちゃん  
(昇町)  
平成7年11月18日生

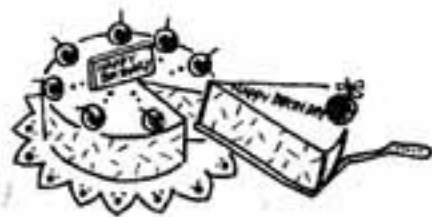

▲ P・N Eマワリ



▲ 松屋 奈緒さん



▲ P・N ベジタリアン



▲ P・N 太陽と虹のびより





# なるほどザKASUGA

- 問1 11月22日のオープンする県の施設は？  
 ①クローバープラザ  
 ②いきいきプラザ  
 ③でっかいプラザ
- 問2 11月のゴミ収集の休みは？  
 ①11月2日～5日  
 ②11月12日～15日  
 ③11月22日～25日
- 問3 町名と地番が変わった地域は？  
 ①須玖北  
 ②下白水北  
 ③紅葉ヶ丘東
- 問4 弥生の里児童画大賞展のテーマは？  
 ①ぼくの元気！わたしの元気！  
 ②今日も元気だおにぎりうまい！  
 ③やっぱり元気の素はおにぎりだ！
- 問5 11月は何の推進月間？  
 ①国民健康保険制度推進月間  
 ②生涯学習推進月間  
 ③国民年金制度推進月間

応募方法 はがきに市報の月日号、クイズの答え、住所、氏名、年齢(学年)、電話番号、市報に関する質問や要望などがあれば記入し、下記までお送りください。

あて先 〒816 春日市原町3-1-5  
 春日市役所秘書広報課

締め切り日 11月20日(当日到着分まで有効)

賞品・当選発表 全問正解者の中から抽選のうえ、10人に図書券(500円)を差し上げます。なお、賞品の発送をもって発表にかえさせていただきます。

※ ヒント ほかのページを見てください。

**前号の答 (10月1日号)**

問1 ②10月13日  
 問2 ②10月20日  
 問3 ③10月27日  
 問4 ②11月2日～4日  
 問5 ①9園

この時へ行こうか。

前回は水平線が広がっているばかり。潮風に吹かれてポーとしているのなかなかいいもんです。いつもこれをやりたさに、岬を指してついふらふらとバイクや車で走り出してしまいます▼岬といえど灯台。これほどピタリくるものはありません。波が打ち寄せ、風が吹き荒れる、そんななか灯台は船の安全を見守っています▼11月1日は灯台記念日。これは明治元年11月1日、日本初の洋式灯台である横須賀の観音崎灯台の着工を記念してのこと。こんどはど

## おたんじょうひ おめでとう 1月生まれのお子さん募集中



ながの みきひさ  
**長野 幹央ちゃん**  
 (日の出町)  
 平成7年11月18日生



かみ たくみ  
**神 拓生ちゃん**  
 (弥生)  
 平成7年11月21日生

今月は1月生まれのお子さんの写真を募集しています。12月1日までに到着した封書の中から抽選で決定します。

封書には、住所・親子の氏名・電話番号・お子さんの生年月日、市に関する質問や要望などがあれば書いてお子さんの写真1枚を同封して、秘

書広報課までお送りください。

※ 写真は、お子さんの顔が大きく写っているもので、裏にお子さんの氏名、生年月日を記入してください。なお、掲載するのは3歳までのお子さんで、写真はお返しできません。

【このコーナーの利用は】  
 はがきに住所、氏名、電話番号、品物名(色、サイズ、特徴など詳しく)、有料・無料の別(有料のときは希望価格などを書いて送ってください)。

【注意】品物の引き渡し、クレームなどは当事者間で相談して解決していただきます。

「ゆずります」  
 ●コンビ スウイングラック  
 ●ロータイプ商品名・ブルメ  
 ●アマ白地のアニマル柄△シミ  
 有り▽深見(日の出町)△(兜)  
 1633▽希望価格3千円程度で

りさいる・利再来

あなたのイラスト募集。

応募方法 はがきに白黒で濃いめにはっきりと描いて、表に住所、氏名、年齢(学年)、電話番号を書いて送ってください。

賞品 掲載した人には図書券(500円)を進呈



## 散歩道

岬と灯台

陽光にきらめいて優しい光を投げ掛けてくれる海。海岸に沿った道路を走るとどうしても端へ端への思いが先走ってしまい、つい岬の端っこまで行ってしまいます▼ここ何年か、夏に「たび」と称して2泊3日の放浪をしています。その目的地は鹿児島県の佐多岬、長崎県、高知の足摺岬、室戸岬、鳥根の日御碕などとあちこちの岬でした▼詩書によると「岬とは海に突き出た陸地のこと」。当然のことながら、岬の先端に立つと目の前は水平線が広がっているばかり。潮風に吹かれてポーと

元気を  
パチリ!

「モデルさん」には、写真をさしあげます。市役所秘書広報課広報広聴係までご連絡ください。

☎ (584) 1111

内線 2603



9月11日 春日公園にて

ま  
ち  
の  
に  
や  
ー  
あ

## 県民体育大会秋季大会総合4位 春日市選手団ガンバル

かれました。

春日市でも、9月29日には市民スポーツセンターなど6会場で大規模な競技が行われました。県内各地から集まった約600人の選手は、シャトルを走って汗を流し熱戦を繰り上げていました。

春日市から参加した252人の選手団は、各競技に日ごろの練習の成果を発揮し、総合で第4位という輝かしい成績を収めました。

9月28日、29日の2日間、県内の10市町でスポーツフェスタ・ふくおか「第39回福岡県民体育大会秋季大会」が開

かれた。選手の皆様さんお疲れ様でした。



春日市選手団の主な成績  
バドミントン

3位 清水智美  
個人の部一般男子  
3位 吉宮空三

一般女子の部Aパート 優勝  
一般男子の部Aパート 2位  
壮年男子の部Bパート 3位  
バレーボール

優勝  
一般男子の部  
2位  
一般女子の部Aパート 優勝  
卓球

一般の部  
3位  
壮年の部  
優勝  
剣道

優勝  
一般男子  
3位  
青年男子  
2位  
青年女子  
3位

空手  
一般男子団体選手  
3位  
個人の部一般女子  
3位

優勝  
一般男子五千m  
1位 平田清一(15分18秒)  
3位 入江英樹(15分29秒)  
青年男子五千m  
5位 花田弘樹(15分37秒)  
青年男子千五百m  
4位 中尾暢宏(4分5秒)  
6位 西 政彦(4分12秒)  
青年男子一万m  
2位 秋山成巳(31分40秒)  
マスターズ五千m  
1位 上飯町仁(15分37秒)  
マスターズ百m  
1位 武田隼人(12秒1)

## いじめストップ実践交流会



いじめ

9月28日、ふれあい文化センターで、いじめストップ実践交流会が行われました。

大会では、春日野小学校と大野城市立平野中学校が、児童会、生徒会活動についてそ

れぞれ実践発表。春日野小の6年生は、自分たちの学校で取り組んでいる児童会のテーマ「21世紀スーパーラン」についての具体的な実践を紹介しました。

続いて行われたシンポジウムでは、スクールカウンセラーや教員などの教育関係者が、それぞれの立場から、いじめを生まないための事例紹介や提言を行いました。

最後に行われた講演では、フリーアナウンサーで大野城まどかが女性性センター所長の林田スマさんが「心、ことば、だから人は財産」というテーマで講演。

不器用でもいいから、子どもに「あなたを大事だと思っている」ということを言葉で伝えること、

また、「言葉は聞く人にとって宝にもなり、凶器にもなる。言葉は後に残らないものではなく、人の心に残り、残っていくものだ」ということを、自身の体験を通して語り、会場の聴衆に感銘を与えました。