



かすか

平成8年 9月1日号

No.596

春日市役所 〒616 春日市原町3丁目1番地の5 TEL(584)1111

発行・編集 春日市役所情報課

台風の季節となりました
わが家の備えは大丈夫？

「1991 台風第17号・第19号
災害の記録」福岡県発行より



台風は熱帯低気圧（熱帯や低緯度地方で発生する低気圧）のひとつで、巨大な空気の渦巻きです。年平均の発生数は約28個、そのうち日本に上陸するのは平均2〜5個です。

昔から、立春から数えて210日（今年9月10日）は、台風が来る要注意日とされてきました。現在でも、やはり9月に多くの台風が集中しています。

台風の進路の右側にあたる時は、強風になりやすく被害が大きくなることが予想されるため、特に注意が必要です。

台風の威力はすさまじいものがあります。それでも、事前の対策次第で被害を最小限に抑えることができます。

いざというときに備え、命や財産を守るための対策を日ごろから十分におきたいものです。

（2〜4面に関連記事）

台風前の
チェックポイント

屋根

- かわらのひび、割れ、すれ、はがれはないか
- トタンはめくれやはがれはないか

備えあれば憂いなし わが家の台風対策、これで万全

台風で恐いのはやはり強風です。その破壊力は想像を絶しています。
家の周辺に飛ばされやすいものはないか、建物に囲りはないかなど、嚴重な点検と処置をしたいものです。

台風前の
チェックポイント

ブロック塀・板塀

- ブロック塀にひび割れや破損箇所はないか

対策

ブロック塀は、すき間ができていたら、モルタルやセメントを塗り込む。小さな穴も見逃さず、しっかり修理する



- 板塀にぐらつきや腐りはないか

対策

板塀は、風で倒されたり、飛んでしまうことが多いので、しっかりとした支えで補強する



台風前の
チェックポイント

その他

- プロパンガスボンベは固定されているか
- 商店などでは看板のぐらつきにも注意
- 庭の鉢植えに注意。室内に入れておこう
- テレビアンテナの設置状態をチェック
- 家の周囲を一周し、飛ばされそうなものはすべて室内に取りこむか、固定するなどの飛散防止策を

台風前の
チェックポイント

ベランダ

- 鉢植えや物干しざおなど飛散の危険性が高いものは室内へ

消防署の担当者に聞きました 台風情報には 十分注意して 早め早めの対策を

台風が近づいたら、テレビやラジオからの気象情報に十分注意してください。また、非常用の物品のチェック、特にラジオや懐中電灯の電池が切れないかチェックしておきましょう。

最近の台風の被害では、集合住宅などで雨戸が無いために、飛来物や気圧差でガラスが破損するという事例が発生しています。

対策としては、ガラスに段ボールなどをガムテープで張りつけしっかり止める。こうすれば、もし破れてもガラスが飛び散らないので安心です。



● 台風の大きさは「風速15m/s以上の半径」で表されています

台風の大きさと階級分け

階級	風速15m/s以上の半径
ごく小さい	200km未満
小型(小さい)	200km以上300km未満
中型(並の大きさ)	300km以上500km未満
大型(大きい)	500km以上800km未満
超大型(非常に大きい)	800km以上

台風前の チェックポイント

屋内では

- 停電に備えて懐中電灯やトランジスタラジオの準備を
- 避難に備えて貴重品などの非常持ち出し品の準備を
- 台風情報を注意深く聞く
- ひやみに外出しない
- 断水などに備えて飲料水を確保しておく
- 浸水などの恐れがあるところでは、家財道具や食料品、衣類、寝具などの生活用品を高い場所へ移動
- 病人や乳幼児、身体の不自由な人などを安全な場所へ

台風前の チェックポイント

窓ガラス

- ひび割れ、窓枠のがたつきはないか。また強風による飛来物などに備えて、外側から板でふさぐなどの処置を

台風前の チェックポイント

雨どい・雨戸

- 雨どいに落ち葉や土砂がつかまっているか。継ぎ目はずれや塗料のはがれ、腐りはないか

対策

雨どいにたまったゴミは取り除き、雨水の流れをよくする

- 雨戸にガタツキやゆるみはないか

対策

雨戸のガタガタする部分は、クギで固定し、すき間はテープで目張りする



台風前の チェックポイント

外壁

- モルタルの壁に亀裂はないか
- 板壁に腐りや浮きはないか

対策

羽目板は、1枚はがれて飛ぶと、そのあと何枚もはがれるので、クギのゆるみをチェックし、しっかり打ちつけておく



避難の時、ここに注意 洪水の中を避難するとき

○ はき物は、ひもで締められる運動靴を、脱げないようにはく。長靴は、脱げやすいのではかないこと。もちろんはだしも危険なのでやめる



○ お互いの体をロープやヒモでしっかり結んで、体力のある大人が両端を守る



○ いつも通っている道でも、日常の感覚とはかなり違うので気を付けて

○ 先頭を歩く人は、竹か棒をツエにする。側溝などのミゾの深みが分かりにくいので、ツエを頼りに安全なところを選んで歩く



○ 子どもが避難するときには、浮輪を持たせると深みにはまらずにすむので便利です

○ 水の深さが50cm以上のときは、無理して避難するより、高いところで救助を待ったほうが安全



台風の強さとその被害

台風の強さは「最大風速」で表されますが、台風の被害はその強さと深く関わっています。

台風の強さの階級と被害の関係

弱い

(17m/s以上～25m/s未満)



屋根がわらが飛び、木やテレビアンテナが倒れる。

並み

(25m/s以上～33m/s未満)

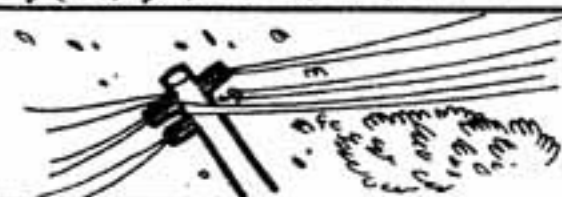

木の雨戸がはずれ、ネオン塔や電柱が倒れる。もちろん人も立ってられない。

強い

(33m/s以上～44m/s未満)



小石が飛び散り、小さな木造家屋は倒れて壊れる。

非常に強い

(44m/s以上～54m/s未満)



木造家屋が倒れて壊れ、樹木は根こそぎ倒れる。

猛烈な

(54m/s以上)



鉄塔が曲がる。

※ m/sは、風の吹く速さを1秒間に何m進むかで表した単位です。例えば、「15m/s」なら、風は1秒間に15m進むということです。

だんだん住みにくくなる地球環境 このままで大丈夫？

◆地球環境を守るオゾン層◆

オゾン層とは

地球の大気圏の外側にあるオゾン(O₃)が濃くたまっている層のことです。オゾンは太陽光に含まれる人体に有害な紫外線のほとんどを吸収し、人間や他の生命に悪影響が及ばないように防いでくれます。

オゾン層破壊

このオゾン層は近年、エアコンなどの冷媒や精密機械などの洗浄剤として使われるフロンなどによって破壊されています。

特に南極では、オゾン層が著しく減少する「オゾンホール」と呼ばれる現象が、1970年代末から毎年観測されています。

94年には過去最大のオゾンホールが観測されましたが、このホールの大きさは、実に日本の国土面積の約60倍の2,400万km²に達したとのことです。

また、最近の調査で地球上に降り注ぐ紫外線が、最近10年間に最高10%の増加。日本付近では約4%増えていることが報告されています。

その影響はオゾン層が減少すると有害

紫外線が増え、皮膚ガンなどの皮膚病や、白内障などの眼の障害が増えると言われています。

また、紫外線の増加は、農業や海洋生物への影響も心配されています。

オゾン層の保護対策は、近年国際的に進められており、オゾン層破壊物質の生産量の段階的な削減などが、わが国を含め各国で実施に移されています。

本市においても、春日大野城リサイクルプラザで処理する対象物からフロンの回収をするための装置を、本年度購入する予定です。

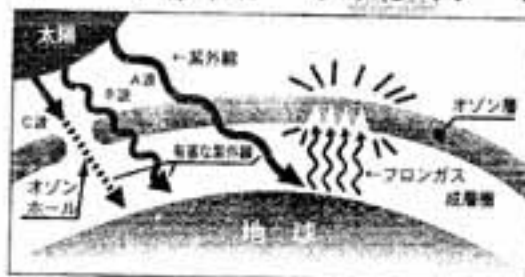

30億年かけて形成されたオゾン層は有害紫外線を吸収し、生物を守ってきた。ところが人間が作り出したフロンガスがオゾン層に穴を開けている。

地球環境を守る ◆アイドリング・ストップ運動◆

アイドリングとは

自動車などが止まっている状態でエンジンを回転させることをアイドリングといいますが、

アイドリング状態で長時間放置したり、必要な空ぶかしをするのは、ガソリンなどを浪費するだけでなく、他の人に迷惑をかけることになります。

アイドリング・ストップ運動

ドイツやスイスなどの国では、アイドリング状態で車を停止させることが規制されています。

わが国でも、車の駐車時時にはエンジンを切ろうという「アイドリング・ストップ運動」が全国で展開されています。あなたにできる地球にやさしいこと

2,000ccクラスの乗用車の場合、アイドリング10分間で、ガソリン200ccが消費されるといいうデータもあります。

不必要なアイドリングや空ぶかしを止めると、エネルギーの節約や、騒音の抑制、大

気汚染防止、地球温暖化の原因となる二酸化炭素の排出抑制に効果があります。市民の皆さん、地球にやさしい運転心がけて、事故に注意してください。



おしらせ

春日市役所
☎(584)1111

募集

教室生募集



弓道(初心者)

期間 9月18日、10月18日
練習日時 毎週水・金曜日
午後2時～4時(10回)
場所 市スポーツセンター内
弓道場

対象 市民、または市内に通
勤・通学している高校
生以上の人

募集人員 20人

受講料 2,300円(スポ
ーツ安全保険料・消耗
品代)

弓道具 無料で貸します
服装 スポーツウェア、くつ

市の人口



99,565人



49,333人

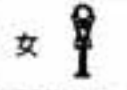

50,232人



36,800世帯



前月比
-19人
(8月1日現在)

下(白)
申込方法 電話か直接窓口へ
9月13日(金)までに申し
込む

申込先 市スポーツセンター
☎(57) 3234

国際交流協会会員募集

愉快に遊んで国際人

市民による市民のための国際交流団体が、春日市に発足します。

留学生とのもちつき大会や英会話教室、市内在住の外国人とのバーベキューパーティなど、楽しい交流会も計画しています。

あなたも国際交流で異文化を体験してみませんか。

入会資格 国際交流に関心の
ある人

※ 家族ぐるみ会社ぐるみで

ボーイスカウト募集

ボーイスカウト春日第3団では、新年度隊員を募集します。

▽ボーイスカウト(6歳男
女) 若干名
▽カプスカウト(小学2年、
4年男女) 若干名

活動拠点 紅葉ヶ丘公民館
活動時間 週1回、2時間程
度

経費
▽育成会年会費 6千円
▽個人登録費 3千円
▽隊費(月) 5百円
▽被服など 約1万5千円
申込・問い合わせ先
中尾(紅葉ヶ丘2-15)
☎(別) 2857

春日市知的障害者育成会

参加者・会員募集

春日市知的障害者育成会では、知的障害者およびその家族が、地域の中で共に生きていくことを求めて、互いに協力し活動を行っています。

毎月1回定例会を行います。いろいろな悩みや問題を出し合っています。だれでも参加できますので、ぜひ一度ご来場ください。

場所 いきいきプラザ
視聴覚教室
日時 毎月第4木曜日 午後1時30分～3時30分

なお、春日市知的障害者育成会では、活動の趣旨に賛同していただける会員・賛助会員を募集しています。

会費
▽対象 知的障害者およびその家族
の家族
の会費 年2,000円
賛助会員
▽対象 知的障害者およびその家族以外の人
の会費 一口年2,000円

※ 賛助会員は一人何口でもかまいません。
問い合わせ先
西田(☎21-0915)
茨木(☎別-3957)

参加者募集

甘木・ナン狩りと秋月散策

※ 昼食は、会員は育成会で準備しますが、それ以外の方は自己負担となります。
申込方法 電話で申し込む
申込締め切り日 9月20日(金)
申込・問い合わせ先
西田(☎21-0915)
茨木(☎別-3957)



白ゆり園親の会

7月14日に実施した市中心障害者共同作業所白ゆり園親の会「白ゆり会」のパザールは、おかげさまで盛況でした。本当にありがとうございました。今後ともご支援のほどよろしくお願いたします。

なお、今回の収益金(2,35,700円)は、白ゆり園の活動資金として有効に使わせていただきます。

春日市知的障害者育成会では、障害のある人もない人も、大人も子どもも、一緒に楽しい1日を過ごそうとナン狩りを企画しました。

あなたも、参加してみませんか。

日程 9月28日(土)
集合時間 午前9時
集合場所 市社会福祉協議会前(昇町)
※ バスを利用します。
解散時間 午後3時(予定)
行き先 長野幸水園(甘木市)と秋月
参加料 無料(ただし、ナンの代金は個人負担)

7月14日に実施した市中心障害者共同作業所白ゆり園親の会「白ゆり会」のパザールは、おかげさまで盛況でした。本当にありがとうございました。今後ともご支援のほどよろしくお願いたします。

なお、今回の収益金(2,35,700円)は、白ゆり園の活動資金として有効に使わせていただきます。



試験

行政書士試験

県では平成8年度行政書士試験を行います。
 期日 10月27日(日)
 場所 福岡工業大学講義室
 (福岡市東区和白東3-30-1)
 受験受付期間 9月2日~20日
 ※ 受験手続き、受験資格、受験申込書など詳しいことは、福岡県総務部地方課行

政保(☎62-6391)に
 問い合わせください。



消防吏員採用試験 春日大野城消防組合

試験区分 消防職 消防吏員
 採用予定者 若干名
 受験資格
 ▽年齢 昭和47年4月2日~
 昭和54年4月1日まで
 に生まれた男子
 ▽身体基準 消防吏員として
 職務遂行に必要な身体
 を有する人
 試験日 10月27日(日)
 受付期間 9月2日(月)~9月
 20日(金)
 ※ 試験に関する問い合わせ
 は、春日大野城消防本部総
 務課庶務係(☎584-1119
 2)まで。

スポーツ

バウンドテニス 初心者講習会

若い人からお年寄りまで楽
 しめるスポーツです。初めて
 の人でも簡単にできます。い
 つしよに楽しみましょう。
 期間 10月4日から(10回)
 毎週金曜日
 時間 午後7時30分~9時30
 分
 場所 春日東中学校体育館
 受講料 3,500円(スポ
 ーツ安全保険料を含む)

申込方法 電話で申し込んで
 ください(午後6時以
 降)

申込先
 田中(☎01-23360)
 石川(☎01-26680)



日本脳炎の予防接種



市内に住み、市外の小・中
 学校に通学している、小学校
 4年生と中学校2年生につい
 ては、今年が追加接種を受け
 る年齢となっています。
 希望者は平成8年度健康カ
 レンダーに掲載している病医
 院で追加接種を受けてくださ
 い。
 料金 無料
 期間 平成9年3月31日まで
 問い合わせ先 健康課
 ☎(01) 1134

新小学校一年生の 健康診断

平成9年4月に小学校へ入
 学する児童が、健やかな状態
 で就学するために健康診断を
 行います。皆さん受診してく
 ださい。
 受診方法は、保護者あてに
 別途はがきでお知らせしま
 す。
 なお、指定日に病気その他
 の理由で受診できない場合
 は、ほかの指定日(校区)で
 受診してください。
 いずれの日も受診できない
 場合は、教務課へご連絡く
 ださい。
 対象者 平成2年4月2日か
 ら平成3年4月1日ま
 でに生まれた人
 会場 市スポーツセンター
 (大谷9-28)
 受付時間 午後1時30分~3
 時30分

日程・校区	実施日	実施場所
春日原小学校	10月16日(木)	春日原小学校
春日西小学校	10月17日(金)	春日西小学校
春日小学校	10月17日(金)	春日小学校
大谷小学校	10月22日(火)	大谷小学校
須玖小学校	10月22日(火)	須玖小学校
春日野小学校	10月23日(水)	春日野小学校
春日北小学校	10月23日(水)	春日北小学校
天神山小学校	10月25日(金)	天神山小学校
春日東小学校	10月25日(金)	春日東小学校
春日南小学校	10月25日(金)	春日南小学校

問い合わせ先 教務課



教室

学校の特別教室を利用して学習してみませんか

現在、市内小・中学校の多目的教室を、学校教育に支障のない範囲で、市民の皆さんの生涯学習の場として開放しています。

さらに9月1日からは、モデルケースとして、春日東小学校、春日西小学校、春日北中学校の3校の多目的教室以外の特別教室についても、学校教育に支障のない範囲に限り、皆さんの学習活動の場として開放します。

使用できる教室 コンピュータ教室、家庭科室、音楽室、図書室など

対象 市民および市内に勤務する5人以上の学習グループ（責任者となる成人1人を含む）

開放日時
○平日 午後6時～9時30分



（春日北中は午後7時～9時30分）

○日曜日・祝日 午前9時～午後5時

申込・問い合わせ先 社会教育課

☎（55）4121

精神保健家族教室

筑紫保健所では、心を病む病気（精神分裂病）と闘っている人の家族を対象にした教室を開きます。

この教室では、病気についての最新の科学的な知識・情報をわかりやすく、具体的に学べるように工夫しています。そして家族の皆さんが、病気への理解と日ごろの接し方の基本を身につけ、余裕を取り戻せるようになることを目的にしています。

一人で悩んでいないで、ぜひ参加してみませんか。

日程 ▼9月25日(水)▼10月4日(金)▼10月8日(火)▼10月18日(金)▼10月22日(火)

時間 午後1時30分～3時

場所 筑紫総合庁舎4階中会議室（大野城市白木原3-5-25）

内容 オリエンテーション、講話、相談会など

定員 20人（定員になり次第

申込み方法 筑紫保健所保健指導課（☎53-1811）に9月20日までに電話で申し込む

相談

土地・建物の相談

宅地建物取引業協会

県宅地建物取引業協会筑紫支部では、市役所内に臨時の相談コーナーを設け、土地や建物の購入、売却、賃貸借などに伴うトラブルについての相談をお受けします。

日時 10月3日(木) 午前10時～午後4時

場所 春日市役所1階市民ホール

相談料 無料

問い合わせ先 県宅地建物取引業協会筑紫支部

☎（55）8948



政治家の寄附は禁止

有権者が求めることも禁止
寄附禁止のルールを守って
明るい選挙を実現しましょう



政治家が選挙区内の人に、お金や物を贈ることは、法律で禁止されています。違反すると罰せられます。また、有権者が寄附を求めることも禁止されています。

- 病気見舞い ●お祭りへの高利や差し入れ
- 地域の運動会やスポーツ大会への飲食物の差し入れ
- 協賛等が代理で出席する場合の結婚祝
- 協賛等が代理で出席する場合の葬式の香典
- 葬式の花輪、供え花 ●落成式、開店祝の花輪
- 町内会の集会や旅行などの催物への寸志や飲食物の差し入れ
- 入学祝・卒業祝 ●お中元やお歳暮

春日市明るい選挙推進協議会

行方不明者を捜す

相談所

警察本部では、全国一斉の「行方不明者等捜索強化期間」の行事として、「相談所」を特設します。

「家を出て長期間になるが、行方が分からない」「遺書や日常の言動から自死のおそれがある」「病弱、高齢、年少などのため死亡しているかもしれない」「犯罪の被害者となっているおそれがある」などの問題を抱えている人は気軽に相談ください。

なお、相談のため来訪されるときは、写真、戸籍謄本など

無料法律相談

県司法書士会では、無料の法律相談を行います。

日時 10月5日(出)

午前10時～午後4時
場所 太宰府市中央公民館2

内容

不動産の相続・売買などの登記に関するもの、供託手続きや訴訟手続きに関するものなど

問い合わせ先 福岡県司法書士会（☎74-3721）



講習

夜間ボランティア講座

受講生募集

ボランティアアセンタールでは、ボランティア活動に意欲のある人で、昼間の時間帯では参加しにくい青年層や勤労者を対象に、夜間ボランティア講座を開きます。

期間 10月2日、30日(毎週)

水曜日

時間 午後7時～9時

場所 いきいきプラザ3階視

聴覚室(昇町1-12)

募集人員 50人

申込方法 9月27日までに電

話で申し込む(定員に

なり次第締め切り)

申込・問い合わせ先 かがすが

ボランティアセンター

☎(50) 1136

働きたい女性のための 技術講習会



長く職場を離れていて再就職を希望する女性を対象に講習会を開きます。

販売事務、手描きPOP

▽期間 10月9日、11月27

日(原則として毎週月・

水・金曜日の計2日間)

▽定員 30人(面接のうえ

選考)

▽申込期間 9月9日、10

日

▽期間 10月28日、11月26

日(原則として毎週月・

金曜日の計2日間)

▽定員 20人(面接のうえ

選考)

▽申込期間 9月26日、27

日

時間 午前10時～午後4時

対象者 再就職を希望する女

性で、講習の全日程を

出席できる人

受講料 無料(ただし教材費

は自己負担)

会場 県女性就業援助センタ

1(福岡市博多区博多

駅東1-17-1)

申込方法 県女性就業援助セ

ンター(☎01-243

講演

ンター(☎01-243
8)に電話で申し込む。
その際、面接の日時を
指定します

講演会

たばこ健康を考える

日時 9月13日(金) 午後1時

30分～3時

場所 筑紫保健所(大野城市

白木原3-5-25)

内容

▽講演 「喫煙・非喫煙者の

呼吸中一酸化炭素濃度測

定)

▽講演 「喫煙の健康に及ぼ

す害について」

問い合わせ先

筑紫保健所保健予防課

☎(50) 1811



9月の講座
春日市エッセイ・ティカレッジ
(ひきんさん、ねっと)

一般の人にも会員も、どのコ
ースでも参加できます。皆さ

んのお越しをお待ちしていま
す。
生活コース
▽日程 9月13日(金)

▽テーマ 「ほんとに身近な

リサイクル」

▽講師 横山淑子先生(福祉

ボランティア)

文化コース

▽日程 9月19日(木)

▽テーマ 「中国五千年の文

化の粋・気功の話か

ら」

▽講師 大久保義士先生(福

同気功の会主任指導

員)

▽青少年教育コース

▽日程 9月25日(水)

▽テーマ 「今・中学校では」

▽講師 船越善昭先生(春日

南中学校校長)

場所 ふれあい文化センター

大会議室

問い合わせ先 社会教育課

☎(50) 4121

※ 時間はいずれも午前10時

～正午。なお、会員の場合

は9月13日のみ託児(子ども

一人につき300円)も

します。希望者は事前に連

絡ください。

返す大切な施設です。

現在春日市では、この下水

道を市民の皆さん全員に利用

してもらえようように工事を進

めており、平成10年度末まで

には終了する予定です。

しかし、すでに下水道を利用

できる区域内でも、まだ水

洗化されていない家庭が多く

みられます。

下水道は地域全体で10

筑陽学園文化講演会

日時 9月7日(土)

午後2時～3時30分

場所 筑陽学園図書館ギヤラ

リー(大宰府市朱雀5

1-6-1)

講師 高倉洋彰氏(西南学院

大学文学部教授)

テーマ 「7世紀の東アジア

と大宰府」

入場料 無料

※ 事前の申し込みは不要。

問い合わせ先 筑陽学園広報

係(☎922-7361)



きれいな水 すてきな街 さわやかな 暮らし

下水道

暮らしの中の下水道

下水道は、快適な生活環境

を守り、さわやかな暮らしを

するために、家庭などから出

される汚水や雑排水を処理

し、きれいな水にして河川に

ます。

結果が発揮される施設です。

下水道普及促進のために

現在、水洗化促進のため、

職員(嘱託)が各家庭を訪問

しています。ご協力をお願い

します。

皆さんのご来場をお待ちし

ています。

下水道普及促進デー

下水道に対する一層の理解

を深めていただくために、ま

た水洗化の普及のために、国

では9月10日を下水道普及促

進デーと定めています。

春日市でも、9月8日の

「いきいきフェア」の会場

(いきいきプラザ)で、下水

道促進に関するイベントを行

います。

皆さんのご来場をお待ちし

ています。

下水道普及促進デー

下水道に対する一層の理解

を深めていただくために、ま

た水洗化の普及のために、国

では9月10日を下水道普及促

進デーと定めています。

春日市でも、9月8日の

「いきいきフェア」の会場

(いきいきプラザ)で、下水

道促進に関するイベントを行

います。

皆さんのご来場をお待ちし

ています。

下水道普及促進デー

下水道に対する一層の理解

を深めていただくために、ま

た水洗化の普及のために、国

では9月10日を下水道普及促

進デーと定めています。

春日市でも、9月8日の

「いきいきフェア」の会場



催し

モンゴル秘宝展

期間 9月11日(水)～10月13日(日)

会場 福岡市博物館(福岡市早良区百道浜3-1-1)

内容 民族資料と仏像を中心とした仏教美術の精華、国宝級の美術品を含む130点

入場料

▽一般 900円(700円)

▽高校・大学生 600円(400円)

▽小中学生 300円(200円)

※ カップ内は前売り料金。問い合わせ先 福岡市博物館

☎(85) 5011

千手・ハーンの肖像画(モンゴル美術館蔵)



第14回九州矯正展



日時 9月21日(土)・22日(日)

午前9時30分～午後4時

場所 法務省福岡矯正管区構内(福岡市東区若宮5-1-31-53)

内容 タンス、書棚などの木工製品、焼却炉などの金属製品、応接セットなど、全国の矯正施設で製作した作業製品の展示即売ほか

※ 駐車場が混雑しますので、なるべく最寄りの交通機関をご利用ください。

問い合わせ先 福岡矯正管区作業課

☎(66) 1139

年金

国民年金 生きがい講座

年金のしくみや健康についてなどを専門家がわかりやすく教える「国民年金生きがい講座」。

年金講座、教養講座、健康講座、趣味の講座など、盛りだくさんの内容です。

期日 ○第1班 10月16日(水)・17日(木)

○第2班 10月17日(木)・18日(金)

会場 国民年金保養センター(太宰府市太宰府)

受付料 9,000円(1泊4食)

参加資格 県内居住の公的年金制度の被保険者および受給権者

定員 各班とも75人(定員になり次第締め切り)

申込方法 9月4日から電話で福岡県国民年金協会

☎(62) 6397 に申し込む

国民年金



【問】 私は昭和11年4月21日生まれです。老齢基礎年金はいくらもらえるのでしょうか？

【答】 老齢基礎年金は保険料を納めた期間(保険料免除期間を含む)などが25年以上ある人に、65歳から支給されます。

老齢基礎年金を計算する場合は、生年月日により加入可能年数というのがあります。あなたの場合は加入可能年数が35年になりますので、昭和36年4月から60歳になるまで35年間保険料を納めたときは満額の785,500円になります。しかし、納め忘れが5年間あるとき、年金額は785,500円×30年(360月)÷35年(420月)＝673,300円になります。



国民年金保険料の納付は口座振替が便利です。毎月、あなたの指定の口座から自動的に引き落とされるので納め忘れがありません。

口座振替の日、毎月末日です。

口座振替の申し込みは、あなたの口座のある金融機関や郵便局の窓口で。

申し込みに必要なもの

○国民年金保険料納付書

○印かん(通帳届出印)

○預金通帳

国民年金係窓口

市役所1階 国民年金課年金係窓口

※ 年金手帳をお持ちください。過年度分保険料を納めることもできます。

(国民年金課年金係)



203

奴国VI

ないかと考えられているのが、大和の三輪山の前にある箸墓古墳です。

この古墳は、前方後円墳として最古式で、全長267mと巨大なもので、被葬者が女性という伝説があります。また一部では、邪馬台国の卑弥呼が巻の墓ではないかという説もある興味深い古墳です。

著墓古墳に類似した古墳で、これより規模の小さいものに、箸墓古墳の3分の2の大きさの梅井大塚山古墳(京都府)や2分の1の大きさの

浦田山古墳(岡山県)があります。

このように、権威の象徴として、それ以前には無かった巨大古墳が、中央の大王だけでなく、各地域の王にも分有されていきました。

日本の国の原像

これらのごとによって、大和朝廷は、諸地域の王の連合政権といった要素を持っていて考えられています。

古墳時代以前、邪馬台国も同様な社会構造であったと考えられ、魏志倭人伝によると「...共一女子を立てて王と為す、名づけて卑弥呼と

大和朝廷の始祖王の墓では

日本は強力なリーダーが出てくると言われていますが、競争よりも利害を調整し、その均衡のうえに成り立った社会のようです。

近年、諸外国から批判されていますが、悪いとわかっていても都合がなかなか無くなれないのはこのためでしょうか。

郷土史研究会 寺崎 直利

古墳の大きさ比べ

	古墳名	場所	大きさ
日本最大	天淵深古墳(仁徳陵)	大阪府堺市	486m
九州最大	安城徳塚古墳	宮崎県西都市	175m
福岡県最大	岩戸山古墳	八女市	132m
福岡平野最大	老司古墳	福岡市南区	約90m
春日市最大	日拝塚古墳	下白水	46m

※ 今回で「奴国」のシリーズは終わります。

保険

健康保険

手続きをお忘れなく

退職したら健康保険を喪失したら国保に加入しましょう。

勤務先の健康保険を喪失したら国保に加入する必要があります。

○新しい保険証
○老人医療証
○印かん

老人医療あれこれ
保険証が変わったら

老人医療の受給者が加入している健康保険が変わった場合や保険証の番号が変更になった場合は、届け出が必要です。

持ってくるもの

○退職などで健康保険の資格がなくなった場合、そのままにしておくとも老人医療証も使えません。

○他に加入できる健康保険がない場合、国民健康保険の加入手続きが必要です。

詳しくは、問い合わせください。

〔国保年金課国保医療係〕

健康保険の加入、喪失に伴う年金の手続きもお忘れなく。届け出に必要なものなど、詳しくは問い合わせください。

〔国保年金課国保医療係〕

その他

「お返しですか」

財形制度

財形制度とは、勤労者が行う財形貯蓄と、事業主が行う貯蓄奨励の財形給付金・基金および財形融資の三つを指します。

財形貯蓄とは、特に目的を定めない「一般財形貯蓄」、60歳以後に年金として支払いを受けることを目的とした「財形年金貯蓄」、住宅の取得や増改築などを目的とした「財形住宅貯蓄」の3種類があります。

財形貯蓄は、事業主の協力のもとで、月々の給与・賞与から天引きして金融機関に積み立てていきます。

「財形年金貯蓄」と「財形住宅貯蓄」には、利子非課税の特典があります。特に「財形年金貯蓄」は、年金として支払いを受ける期間中の利子が非課税になります。

財形給付金や財形基金制度を採用している企業においては、その受給者となる資格があります。

財形貯蓄をしている人は、

低利で大型の財形融資を受けられることができます。

「持家融資」と「教育融資」などがあります。

財形貯蓄をしている人が、家を新築したり、新築(中古)住宅を購入したり、家を増改築・修繕したりする場合には、価格の80%以内で、最高4,000万円まで借りることができます。

財形貯蓄をしている人、またはその親族が一定の学校に進学する場合や、在学している場合に必要資金を、最高450万円まで借りることができます。

詳しいことは、福岡雇用促進センター雇用援助部門(☎270-2700)までお尋ねください。

建設業退職金共済制度

この制度は、国が建設業の労働福祉対策の一環として、中小企業退職金共済法に基づき創設したものです。

特長は、一般の退職金制度とは異なり建設業界で働く限り、事業所が変わっても、事業所に雇用され就業した期間全部を通算して、退職金を支払うということです。

詳しいことは、建設業退職金共済事業福岡支部(福岡市中央区警固2-13-20福岡建設会館2階 ☎70-0335)に問い合わせください。



終戦当時の引き揚げ者の苦境へ
通貨・証券などを
お返しします

税関では、次のような通貨・証券などをお返ししています。

▽終戦後、外地から引き揚げてきた人が、上陸地の税関・海運局に預けた通貨・証券など

▽外地の集結地で、総領事館などに預けた証券などのうち、日本に送り返されたものの返還の申し出は、本人だけでなく、家族の人でも結構です。心当たりのある人は、門

司税関監視部特別監視官(〒834-6)まで問い合わせください。

お見せします 選挙人名簿

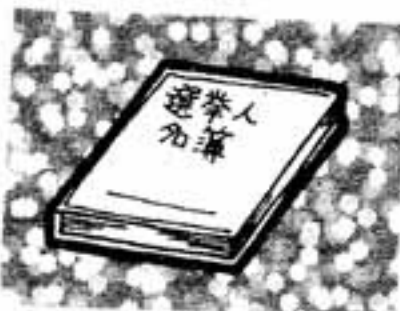

選挙人名簿(9月2日現在)をお見せします。誤りはないか、正しく登録されているか、この期間内に確かめておきましょう。

期間 9月3日(火)～7日(土)
午前8時30分～午後5時

場所 市選挙管理委員会事務局(市役所2階)
※ 9月7日(土)に縦覧を希望する人は、事前に市選挙管理委員会事務局までご連絡ください。

9月は障害者雇用促進月間です
ハローワーク福岡南
(福岡南公共職業安定所)

就職して働くということ、単に生活のための収入を得る手段だけでなく、社会の一員として社会経済活動に参加し、自己の成長と生きがいを実現するという大切な意味を持つています。

働く意志と能力を持ちながら、障害があるというだけで雇用の機会や就労の場が制限されるとすれば、大変残念なことです。

労働省(公共職業安定所)では働く機会を持つている障害者の雇用の場の確保に努めているところです。

事業主や市民の皆さんのご協力で、一人でも多くの障害者に就労の場が確保されますよう協力をお願いします。

県合同会社面談会

県内での就職を希望している学生の皆さんを対象に、合同会社面談会を開きます。

対象になる人は、大学、短大、高専、専修学校を平成9年3月卒業する人と今年3月卒業した人です。

日時 9月19日(木) 午前10時～午後5時
場所 九電記念体育館(福岡市中央区薬院4-14)

参加企業数 約200社
問い合わせ先 県労働部職業安定課若年者雇用対策係(☎61-1111)



こんにちは 児童センター です



今回からは、児童館のスケジュールを詳しく紹介したいと思います。

児童館には、幼児を対象にした行事があります。須玖児童センターでは「タンポポ広場」、光町児童館では「ピヨピヨ広場」、毛勝児童センターでは「アップル広場」といいます。

それぞれ月に2〜3回、火曜日の午前11時から30分程度、先生たちと一緒に遊んだり、お話を聞いたりして、楽しいひとときを過ごしています。

これらの広場は、「母と子のあそび」のような会員制ではありません。無料で、しかも予約の必要もありません。市報の毎月1日号に掲載している児童センタースケジュールで日程を確認して、みなさん気軽に参加してください。

なお、光町児童館のピヨピヨ広場のうちの9月17日は、都合により20日の金曜日に変更しています。ご注意ください。

また、毎週火曜日には、移動図書館「たんぼぼ」が、須玖児童センターに午前10時30分から、毛勝児童センターに午後1時30分から、それぞれ1時間程度来館しています。ぜひご利用ください。

次回は、「母と子のあそび」について紹介します。



9月のスケジュール

	須玖児童センター ☎(573) 2431 須玖南1丁目91番地	光町児童館 ☎(501) 7014 光町2丁目180番地の4	毛勝児童センター ☎(581) 5614 大字下白水335番地の2
1日(日)			川に遠足(小1以上20人) 毛勝児童センター 午前10時集合 弁当、水筒持参
7日(土)	新☆冒険丸ギネス 午後2時 おはなしクラブ 午後2時	挑戦ギネス 午後2時30分	
8日(日)	THEえいが 午後1時30分 (1部は幼児向け、2部は小学生向け) 電気教室 午前10時30分	卓球教室 午後2時	体力測定 午後1時30分〜3時 運動あそび 午後3時30分
14日(土)	敬老の日プレゼントづくり ①午前10時30分 ②午前11時20分 各20人 100円(幼児は保護者同伴) 無線教室 午前10時30分	敬老の日プレゼントづくり ①午後2時 ②午後3時 各15人 100円(幼児は保護者同伴)	敬老の日スペシャル グラウンドゴルフ 午前10時30分、20人 プレゼント作り 午後2時〜小1以上、30人
20日(金)	母親クラブの集い 午前10時30分		
21日(土)	一輪車教室 午後2時	チャレンジ ザ きんにくばんづけ 午後3時	お話しポケット 午後3時
22日(日)	体力測定 午後2時	THEえいが 午後1時30分 (1部は幼児向け、2部は小学生向け)	バドミントン教室 午後2時 小4以上
28日(土)	おはなしクラブ 社会福祉協議会 「幸せの里」訪問 午後1時	オセロ大会(要申し込み) 低学年の部 午後2時、20人 高学年の部 午後3時、20人	卓球教室 午後2時 小4以上
29日(日)	ドッジボールチャンプ! 午後2時		THE えいが 午後1時30分 (1部は幼児向け、2部は小学生向け)
幼児向け 母と子のあそび (会員制)	4日・5日・11日・12日・25日・26日	4日・5日・6日・12日・25日・26日・27日	4日・5日・6日・11日・12日・18日・18日・19日・20日
会員を毎年4月に募集しています			
幼児向け 行事 (自由参加)	たんぼぼ広場 午前11時 3日(火)・10日(火)	ピヨピヨ広場 午前11時 10日(火)・20日(金)	アップル広場 午前11時 3日(火)・10日(火)
予約不要。自由に参加してください。			
伝言板	※ 家で不要になった遊具などをゆづってください。こちらから取りに伺います。 (幼児向けおもちゃ、乗り物、マンガなど)		
休館日	2日・9日・16日・30日(月曜日)・15日(敬老の日)・17日(安全点検日)・23日(秋分の日)・24日(振替休日)		



やすだ ともか
安田 友香ちゃん
(小倉)
平成7年9月15日生

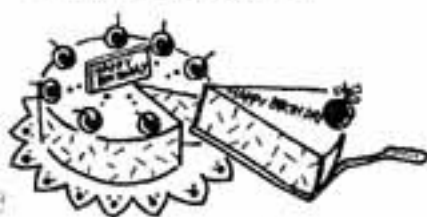

おたんじょうび
おめでとう



おのの ゆき
大野 結貴ちゃん
(紅葉ヶ丘西)
平成6年9月30日生



みつがめ ゆき
満留 有希ちゃん
(惣利)
平成7年9月4日生

みみきいっ!



◀ P・N いるか



◀ P・N さわやかさん



◀ P・N ダンディ13号



◀ 木田くるみちゃん



なるほどがKASUGA

- 問1 9月は何月間?
 ①障害者雇用促進月間
 ②河川整備月間
 ③健康増進月間
- 問2 台風が多いのは立春から数えて何日目?
 ①110日
 ②210日
 ③310日
- 問3 選挙人名簿の縦覧は?
 ①9月1日～5日
 ②9月3日～7日
 ③9月6日～11日
- 問4 8月1日現在の市の人口は?
 ①99,584人
 ②99,555人
 ③99,565人
- 問5 いきいきフェアはいつ?
 ①9月8日
 ③9月18日
 ③9月28日

応募方法 はがきに市報の月日号、クイズの答え、住所、氏名、年齢(学年)、電話番号、市報に関する質問や要望などがあれば記入し、下記までお送りください。

あて先 〒816 春日市原町3-1-5
 春日市役所秘書広報課

締め切り日 9月20日(当日到着分まで有効)

賞品・当選発表 全問正解者の中から抽選のうえ、10人に図書券(500円)を差し上げます。なお、賞品の発送をもって発表にかえさせていただきます。

※ ヒント ほかのページを見てください。

前号の答(8月1日号)

問1 ②8月13日～8月15日
 問2 ②居酒屋
 問3 ③8月24日
 問4 ③9月3日から
 問5 ①中国江蘇省サッカーチーム

悲しい発見でした。(直)

新しい発見 最近雑誌などで、健康面からも「歩く」ことが見直されています。でも、交通手段の発達と個人的な理由(「ぐうたら」から「歩く」ことが少ない私)ある日、必要にせまられてちよつとした距離を「歩く」はめに、最初は嫌だなあという気持ちばかりだったけれど、しばらくたつとあきらかにの境も重なって、周りを見渡す気分になりました。すると案外おもしろい。見慣れていたはずの場所にも、新しい発見があるものです。「こんなものが、こんなところにある」「こんなものがあった」「あれ?」などなど。口で言うだけ、大したことではないけれど、自分では結構うれしい発見でした。▼たまには「歩く」こともいいなあ。新しい発見もあるし、と、その日は心地よく眠りにつきました。▼翌日、また新しい発見がありました。たいした距離ではなかったのに、ふくらはぎと太ももが痛い。動かすのがつらい。少し前までは、これほどではなかったのに。体の衰えという

たんじょうひ
 おめでとう
 申込方法を
 変更しています



増田 日奈子ちゃん
 (春日原北町)
 平成7年9月10日生



橋本 珠里ちゃん
 (下白水)
 平成6年9月1日生

10月1日号掲載分から、申込方法を電話による申し込みから、封書で写真を事前を送る方法に変更しています。発行前月の1日までに到着した封書の中から抽選で決定します。今月は11月生まれのお子さんの写真を募集しています。(10月1日到着分まで有効)

封書には、住所・親子の氏名・電話番号・お子さんの生年月日、市に関する質問や要望などを記入してください。なお、掲載するのは3歳までのお子さんで、写真はお返しできません。

望などがあれば書いてお子さんの写真1枚を同封して、秘書広報課までお送りください。写真は、お子さんの顔が大きく写っているもので、裏にお子さんの氏名、生年月日を記入してください。

あなたのイラスト募集。
 応募方法 はがきに白黒で濃めに、はつきりと描いて、表に住所、氏名、年齢(学年)、電話番号を書いて送ってください。
 ペンネームも可。
 賞品 掲載した人には図書券(500円)を贈呈。



あなたの回りで眠っている品々を、もう一度生き返らせる。これがリサイクル。このコーナーでリサイクルしてみませんか。このコーナーの利用は、はがきに住所、氏名、電話番号、品物名(色、サイズ、特徴など詳しく)、有料、無料の別(有料のときは希望価格)などを書いて送ってください。
 【注意】品物の引き渡し、クレーンなどは当事者間で相談して解決していただきます。



新しい発見 散歩道

新しい発見 最近雑誌などで、健康面からも「歩く」ことが見直されています。でも、交通手段の発達と個人的な理由(「ぐうたら」から「歩く」ことが少ない私)ある日、必要にせまられてちよつとした距離を「歩く」はめに、最初は嫌だなあという気持ちばかりだったけれど、しばらくたつとあきらかにの境も重なって、周りを見渡す気分になりました。すると案外おもしろい。見慣れていたはずの場所にも、新しい発見があるものです。「こんなものが、こんなところにある」「こんなものがあった」「あれ?」などなど。口で言うだけ、大したことではないけれど、自分では結構うれしい発見でした。▼たまには「歩く」こともいいなあ。新しい発見もあるし、と、その日は心地よく眠りにつきました。▼翌日、また新しい発見がありました。たいした距離ではなかったのに、ふくらはぎと太ももが痛い。動かすのがつらい。少し前までは、これほどではなかったのに。体の衰えという

元気を
パチリ!

「モデルさん」には、写真をさしあげます。市役所秘書広報課広報広聴係までご連絡ください。

☎ (584) 1111
内線 2603



7月26日 市民プールにて



テンバーニさん（左）とキャサリンさん（右）

日本食も好きで、なかでもウナギやさしみが好物。温泉

平成6年7月から2年間、市内の中学校で英語指導の助手をしていたキャサリン・フレンチさんが、契約期間の満了に伴い離任し、故国アメリカに帰国されました。後任のALTは、テンバーニさんは、アメリカのニューヨーク出身、日本には高校生のときから興味を持ち、上智大学に1年間留学していたことでもあって、日本語もたんのうです。

子どもたちには、よく使う言葉や話し方など、生きた英語を教えたいと張り切っています。

テンバーニさんは2学期から市内の中学校で、ALTとして英語の指導を行います。

テンバーニ・ザーバさん来日 ALT（外国語指導助手）が交代



「なかなかうまくいかないなあ」

土器づくりで古代を学習

のほり窯体験教室

7月28日、のほり窯体験広場に於いて日常使われていた「のほり窯体験教室」が開かれました。

この教室は、子どもたちに古代の土器づくりを体験してもらおうと毎年夏休みに行われているものです。

参加した20人は、石膏型を使ってつくる「軒丸瓦」、楯に粘土を巻いてつくる「平瓦」、古墳時代から奈良時代

に使った20人は、石膏型を使ってつくる「軒丸瓦」、楯に粘土を巻いてつくる「平瓦」、古墳時代から奈良時代

なお、できあがった土器は、8月23日～25日にかけて窯に掛けて焼く予定です。