

かすが

平成9年

11月1日号

★ぼくの夢！わたしの夢！★

弥生の里児童画大賞展作品募集



「第4回大賞作品」

テーマ：ファミリー（家族）



「第1回大賞作品」

テーマ：こんなまちに住みたいな。



「第6回大賞作品」

テーマ：ぼくの夢！わたしの夢！



「第2回大賞作品」

テーマ：ずきなんだっ、これ。



「第5回大賞作品」

テーマ：ぼくの元気！わたしの元気！



「第3回大賞作品」

テーマ：ばさらが痛くばいっ

今年のテーマは、「ぼくの夢！わたしの夢！」小学生の皆さん、画用紙いっぱい夢を描いて送ってください。

応募者には、全員に参加賞があります。

募集対象 福岡県内の小学生
サイズ 四切り画用紙（38cm×54cm）

募集期間 11月1日（土）～12月10日（木）

※（必着）

応募方法 作品の裏面に本人の住所、氏名、電話番号、性別、

学校名、学年を書いて社会教育課に郵送または直接持

ってくる（持ってくる場合は、平日の午前8時30分

から午後5時まで）

応募・問い合わせ先 社会教育課

公民館係（大谷6-24）

ふれあい文化センター内

☎（575）4121

☎（575）4121

11月は国民年金制度推進月間です



みんなが加入者です

国民年金

日本国内に住む20歳以上60歳未満の人は、国民年金に必ず加入しなければなりません。

加入者（被保険者）の種類

○第1号被保険者（加入届け出が必要です）

自営業者、自由業、学生、無職の人など

○第2号被保険者
会社員、公務員など

○第3号被保険者（加入届け出が必要です）
第2号被保険者に扶養されている配偶者



あなたの年金確かめて

届け出が必要な人は

未加入の人

○20歳以降国民年金、厚生年金、共済組合いずれにも加入したことがない人

○退職し、その後に国民年金の加入手続きをしていない人

種別変更が未届けの人

○厚生年金や共済組合に加入している配偶者の扶養になつた人

○厚生年金や共済組合に加入している配偶者の扶養から外れた人

老齢基礎年金がもらえるようになるときは、60歳までに原則25年（厚生年金、共済組合を含む）以上の加入（納付）期間が必要です。

届け出は確実にしましょう。



納め忘れはありませんか

安心の積み立て

国民年金保険料

基礎年金を支え、あなたの老後を支える大事な保険料です。キチンと納めていきましょう。

保険料を未納のままにしておくと、老齢基礎年金ばかりか、もしものときに障害・遺族基礎年金ももらえないことがあります。

保険料は月額12,800円（平成9年度）です。経済的な理由などで、どうしても保険料が納められないときは、納付を免除されることがあります。詳しくは年金係まで問い合わせください。

保険料は

社会保険料控除に

年末調整や確定申告の際、1月から12月までに納めた国民年金保険料は、社会保険料控除になります。納め忘れのある人は早めに納めておきましょう。

家庭・地域・学校の連携強化を

子どもの安全を考える市民大会

9月26日、ふれあい文化センターで「子どもの安全を考える市民大会」が開かれました。

これは、8月に起きた悲しい出来事を2度と繰り返さないため、今後、安全なまちづくりに市民がどのように取り組んでいくべきかを考えるため行われたものです。

会場には、600人を超える市民が参加。

はじめに、福岡教育大学教授の秦政春さんが「家庭・地域と学校との連携」と題して基調講演をしました。

引き続きパネルディスカッションでは、小中学校長会や区長会など市内七つの関係団体の代表が、それぞれの立場から子どもを守る方法を提案。これに対して、会場の参加者から

活発な意見が出されてきました。

終了後、参加者たちは、「今日が取り組みの第一歩。今後いろいろな場で話し合いを続けていかなければ」と真剣に話していました。

パネルディスカッションで意見発表する各団体の代表

交通安全功労者表彰
春日市受賞

春日市は、平成9年度の「交通安全功労者表彰」（総務庁長官表彰）に選ばれました。

この表彰は、交通安全対策に積極的に取り組んでいる、過去5年間の人口当たりの道路交通事故死者数が少ない地方公共団体に与えられます。

市の具体的な活動としては、交通安全運動期間中に積極的なキャンペーンを展開したり、市交通安全指導員が、毎月1日と20日に通学路にある横断歩道で児童への誘導を行ったりしています。

また、高齢者や幼児、児童を対象とした交通安全教室なども開いています。

なお、平成8年度の市内の交通事故死者数は5人、人口1万人当たりの死者数は、0.51人（全国平均は0.80人）でした。

これらの実績が認められて今回の受賞となりました。

年間を通して交通安全教室などを実施

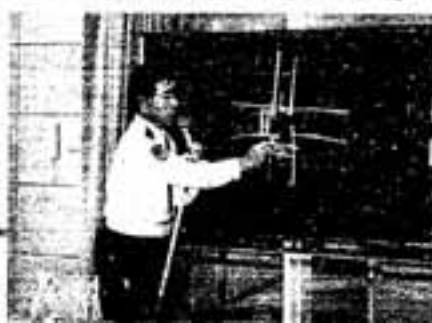

サラリーマンの年金は2階建てになっており、老齢基礎年金と老齢厚生年金の両方がもらえます。

しかし、自営業などの人は老齢基礎年金だけになっています。

そこで、自営業などの皆さんが、ゆとりのある老後を過ごす

自営業の皆さん、基礎年金にゆとりを乗せませんか

— 国民年金基金制度 —



なるほど!

ことができるように、老齢基礎年金に上乘せして給付を行う国民年金基金があります。

基金に加入すると、自分の生活設計にあわせて年金額を決めることができます。

あなたも基金に加入し、老後を豊かに暮らしてみませんか。

加入申込・問い合わせ先

福岡県国民年金基金（福岡市博多区博多駅東2-6-26 安川産業ビル3階）
フリーダイヤル0120-041652

年金相談と国民年金基金相談

南福岡社会保険事務所職員による年金相談を行います。この機会に自分の年金について調べてみませんか。

国民年金基金職員による基金の相談も行います。気軽にお越しください。

相談日時 11月11日(火)12日(水)

午前10時～午後4時

場所 市役所1階市民ホール

※ 年金手帳をお持ちください。過年度の保険料を納めることができます。

すか？迷っていませんか？

迷ったときのための

なるほど・ザ・ゴミの出し方

(燃える「ゴミ」編)

「ゴミを捨てるとき、燃える「ゴミ」？燃えない「ゴミ」？と迷ったことはありませんか。あなたのお答えします。

Q ペットボトルは、燃える「ゴミ」？燃えない「ゴミ」？

A ペットボトルは、「燃えるゴミ」として出してください。

春日市のゴミを処理している福岡市南部工場では、技術的に対応が可能なため、当分の間は燃えるゴミとしています。
このほかにも、カセットテープ、ビデオテープ、スチロールトレイ、ポリタンク、ポリバケツ、湿気取り容器、液体蚊取り容器なども燃えるゴミとして出してください。
なお、スチロールトレイは、スチロールなどにリサイクルボックス

を設置しているところもあります。できるだけリサイクルに出してください。

ポリタンクやポリバケツは、袋に入れるか、不用品と書いて出してください。

Q 紙オムツは燃える「ゴミ」？燃えない「ゴミ」？

A 固形物はトイレに流し、「燃えるゴミ」として出してください。

収集作業は、手作業ですので、袋が破れても汚れないように包んでください。

Q アルミホイールを捨てる時は？

A 「燃えるゴミ」として出しても構いません。洗うなどしてキレイにしたものを、まとめて出す場合には「陶器・金属類」で出してください。



平成10年 4月1日から

燃えるゴミの出し方が変わります

.....

家庭、事業所ともに
半透明の指定袋に

来年4月1日から、燃えるゴミは、家庭、事業所ともに、市指定の袋（有料）に入れて出すようになります。
燃えないゴミ・粗大ゴミの出し方については、変更ありません。

ゴミの出し方 守っています

ゴミの出し方には 基本的なルールがあります。

今、捨てようとしているものは、本当にゴミですか。再利用できないかどうか、捨てる前にもう一度考えてみてください。



- 燃えるゴミと燃えないゴミはキチンと分け、決められた日に出す。
- 燃えないゴミは、「ビン・カン」と「陶器・金属類」に分け、それぞれの指定袋に入れ、それぞれの決められた週に出す。
- 粗大ゴミは、毎月15日までに市役所へ電話予約して、「もってってシール」(一枚500円)を指定枚数はって、指定されたゴミ出し日に出す。

Q 100円ライターは、有害ゴミでもあります。

A 「燃えるゴミ」として出してください。

100円ライターは、金具以外はプラスチックですので、「燃えるゴミ」で構いません。

ただし、ガスは必ず使い切ってください。

ライターのガスが漏れ、ゴミ収集車に充満して火災になったこと

Q 使い捨てカイロは、燃えるゴミでいいですか？

A 「燃えるゴミ」として出してください。

使い捨てカイロの中身は、鉄ですが、砂鉄状になっているため、リサイクルプラザでは回収できません。

使い捨てカイロの中身は、鉄ですが、砂鉄状になっているため、リサイクルプラザでは回収できません。

Q 王冠やキャップは、燃えないゴミですか？

A 王冠やキャップは取りはずして、金属製であれば「陶器・金属類」の指定袋に、プラスチック製であれば「燃えるゴミ」として出してください。

王冠やキャップは取りはずして、金属製であれば「陶器・金属類」の指定袋に、プラスチック製であれば「燃えるゴミ」として出してください。

王冠やキャップは取りはずして、金属製であれば「陶器・金属類」の指定袋に、プラスチック製であれば「燃えるゴミ」として出してください。



Q ラップの箱やクレンザーなど、金具が付いている紙製品は？

A 「燃えるゴミ」として出してください。

バラバラに分解できる場合は、「燃えるゴミ」と「陶器・金属類」に分けてください。

ボールペンなどの小さなもので、その半分以上が紙やプラスチックなどの燃える素材の時は「燃えるゴミ」に出してください。



ゴミの捨て方に迷った時は、お尋ねください。

(生活環境課)

牛乳パックに古新聞などを干切つて入れ、それに油を染み込ませると汚れにくく、捨てやすいです。また、市販の固形剤を使用するのも一つの方法です。決して下水に流さないでください。

Q 天ぷらに使った食用油を捨てたいのだけれど...

A こし器を使ったり、さし油をして、なるべく使い切りましょう。廃油せっけんを作るともできます。

どうしても捨てなければならぬときは、古紙や古布にしみこませ「燃えるゴミ」に出してください。

牛乳パックに古新聞などを干切つて入れ、それに油を染み込ませると汚れにくく、捨てやすいです。また、市販の固形剤を使用するのも一つの方法です。決して下水に流さないでください。

牛乳パックに古新聞などを干切つて入れ、それに油を染み込ませると汚れにくく、捨てやすいです。また、市販の固形剤を使用するのも一つの方法です。決して下水に流さないでください。

牛乳パックに古新聞などを干切つて入れ、それに油を染み込ませると汚れにくく、捨てやすいです。また、市販の固形剤を使用するのも一つの方法です。決して下水に流さないでください。

ゴミの収集休みます

11月23日の勤労感謝の日にちなみ、11月23日(日)と24日(月)は、ゴミの収集を休みます。

休み期間中に出されたゴミは収集できませんので、絶対に出さないでください。

下の表の中に、あなたが住んでいる地区名があれば、休みの期間前後のゴミを出せる日に出してください。(今回の休みは「毎週日・水曜日」、「毎週月・木曜日」にゴミを出している地区です)。

ゴミは毎日出ています。収集作業員は、祝日も休まず、雨の日も風の日も仕事をしています。そのため、今回を含め年4回まとめて休むようにしていますので協力をお願いします。

そろそろ大掃除の計画を立てておきましょう。

燃えないゴミは、「ビン・カン」と「陶器・金属類」に分けて指定袋に入れて出してください。

粗大ゴミは、15日までに生活環境課に電話で予約してください。

(生活環境課)

●燃えるゴミ● 休みの期間中は、絶対にゴミを出さないでください。

ゴミを出せない日	地区名
11月23日(日)	泉、春日公園、シティバルセントレ、須玖北、須玖南、昇町(1組以外)、日の出町、弥生、大和町
11月24日(月)	春日、春日原、春日原南、小倉東、白水池、惣利、宝町、ちくし台、千歳町、平田台、紅葉ヶ丘、若葉台西、若葉台東

●燃えないゴミ●

11月22日から30日までは、第4・5週目にあたりますので、「ビン・カン」と「陶器・金属類」の燃えないゴミは出せません。

◎ 不燃物置場に出されても収集できません。皆さんの迷惑になりますので、絶対に出さないでください。

※ 粗大ゴミは、毎月15日までに電話で収集の予約をしてください。

収集は、月の第4回目(22日から28日までの間)の指定日に家の前で行います。

※ 「ビン・カン」「陶器・金属類」は、それぞれの指定袋に入れて出しましょう。

○ 「ビン・カン」は、第1回目(1日から7日までの間)と第3回目(15日から21日までの間)の決まった曜日に出してください。

○ 「陶器・金属類」は、第2回目(8日から14日までの間)の決まった曜日に出してください。

※ 不燃物置場には、決して生ゴミを出さないでください。周りの人の大変な迷惑になります。

※ 商店、病院、会社などの事業所は、地域の不燃物置場にゴミを出してはいけません。

11月23日(日)と24日(月)は
ゴミが出せません



クリーン作戦は、毎年春と秋の2回、第3日曜日(家庭の日)に行われます。空き缶、空きビンを拾うことで「ポイ捨て防止」など市民一人ひとりのマナーアップと、ゴミのないまちづくりを目指しています。回収された空き缶、空きビンは、大切な資源としてリサイクルされます。

今回は、11月16日(日)に各区長を中心として、一斉に行われます。

美しいまちをつくるために、家族そろってクリーン作戦に参加しましょう。



(市生活環境組合連合会)

お知らせ

催し

星の観望会

春日市野外活動場の星の館(天体観望所)では、星の観望会を行っています。皆さんの参加をお待ちしています。

なお、公共の交通機関がないため、車でお越しください。天候により中止になることもあります。

日時 12月13日(出)

午後7時～9時(予定)

場所 春日市野外活動場星の館(大野城市牛頭)

対象 市内居住者(中学生以下は保護者同伴のこと)

参加費 高校生以上2000円、中学生以下1000円

定員 20人(申し込み多数の場合抽選で決定)

申込方法 往復はがきに、住所、氏名(保護者同伴の場合、



仲村拓哉ちゃん(役者)
平成8年11月4日生



お誕生日おめでとう

お誕生日おめでとう
1月生まれのお子さん募集中

写真は、お子さんの顔が大きく写っているもので、裏にお子さんの氏名、生年月日、住所、電話番号を書き、郵便局で郵送ください。
対象は3歳までで、12月1日までの到着分の中から抽選で決定します。

保護者名も、年齢、電話番号を記入し、11月28日(必着)までに申し込む

保護者名も、年齢、電話番号を記入し、11月28日(必着)までに申し込む

保護者名も、年齢、電話番号を記入し、11月28日(必着)までに申し込む

申込・問い合わせ先 社会体育課

「星の館観望会」係(大谷

6-28)
☎(57) 32334



楽しい英語劇

The Trolley of Libras

3人編成の楽しい劇団(ホワイトホース・シアター)がイギリスからやってきます。

学校で学習した英語に生命を吹き込むプロの劇団が、海賊を扱った愉快な冒険コメディをわかりや

航空自衛隊 第38回基地開庁記念行事

日時 11月22日(出)

午前10時～午後3時

場所 航空自衛隊春日基地(原町3-1-1)

内容 装備品展示・航空学生によるドリル演技・音楽隊演奏・物産展など

問い合わせ先 航空自衛隊春日基地 広報課
☎(58) 4031

※ 駐車場が少ないため、なるべく公共の交通機関を利用ください。

みんなで遊ぼう 春日の秋まつり

春日市学童保育連合会では、子どもから大人まで、一緒に楽しく1日遊ぶことができる祭りを開きます。

参加は自由です。皆さんの参加をお待ちしています。

日時 11月23日(出)(雨天の場合24日)

午前10時～午後3時

場所 白木大池公園多目的広場

催し物 猿まわし、移動動物園、ポニー乗馬、手作りおもちゃコーナー(スライム、プーメラン、プラバン、プレスレックトなど)、模擬店(カレー、焼きそば、フランクフルト、ポップコーン、おにぎりなど)ほか

問い合わせ先 春日市学童保育連合会事務局
☎(58) 1906



夜ばなしの会・秋



夜にみんなで楽しもう。今度はどんな物語に出会うかな。おはなし、絵本の読みきかせ、エプロンシアターなどなど、もりだくさん。参加は無料です。家族みんなでお越しください。

日時 11月29日(出) 午後7時30分
場所 ふれあい文化センター1階 老人集会室
出演 おはなしはらっぱ
問い合わせ先 春日市民図書館
☎(584) 4646



お誕生日おめでとう



お名前は
岡本 将弥ちゃん (小童)
平成7年11月3日生



お名前は
園田 瑞歩ちゃん (小童)
平成8年11月15日生



お名前は
深邊 佳織ちゃん (小童)
平成6年11月30日生

第1回福岡県障害者芸術祭
「心に響くアートたち'97」

県内の障害者の文化・芸術活動の振興を目的として、第1回福岡県障害者芸術祭を行います。

作品展

会期 11月22日(日)・28日(金)

※ ただし、11月25日(水)は閉館。

時間 午前10時～午後5時(28日(金)は午後2時まで)

会場 クローバープラザ大ホール

(原町3-1-1)

表彰式および記念講演

日時 11月22日(日) 午後1時30分～午後3時30分

会場 クローバープラザ

クローバーホール

講師 田島健三さん(画家)

演題 「心に響くアートたち」

(仮題)

※ 表彰式および記念講演は、事前に申し込みが必要です。11月12日(水)までに、県社会福祉協議会地域課へ電話またはFAXで住所、氏名を連絡してください。

申込・問い合わせ先 県社会福祉協議会地域課(クローバープラザ6階)

☎(584) 33377

☎(584) 33369

計量ひろば

県計量検定所では、計量に対する関心を持ってもらうため、計量ひろばを開設します。

いろいろな測定やゲームなどもありたくさん。気軽にお立ち寄りください。

日時 11月11日(火) 午前10時～午後3時

場所 ザ・モール春日店(春日5丁目)

内容

▽健康・体力測定(血圧、身長、体重、肺活量、握力などの無料測定)▽1000gにチャレンジ(ピー玉を使って1000gをピッタリを出せる。景品有り)▽各種計量器の展示ほか

問い合わせ先 県計量検定所

☎(99) 1541



いきいき健康セミナー
ガン制圧講演会

市と市婦人会では、ガンのなかでも関心の高い胃ガンについての講演会を行います。

日時 11月19日(水)

午後2時～3時30分

場所 いきいきプラザ2階

アリーナ

テーマ 胃ガンに関する最新情報

講師 川元健一さん(九州大学医学部附属病院)

参加費 無料

問い合わせ先 健康課

☎(501) 1134

ツベルクリン反応検査およびBCG接種

○ツベルクリン接種

日程 11月5日(水)、12月2日(水)、2月3日(水)、3月3日(水)

持ってくるもの 母子健康手帳

○判定・BCG接種(ツベルクリン接種後、2日目にいきます)

日程 11月7日(金)、12月4日(木)、2月5日(木)、3月5日(木)

持ってくるもの 母子健康手帳、問診表

会場 いきいきプラザ

受付時間 午後1時30分～2時15分

対象者 生後3か月～4歳未満の乳幼児

料金 無料

※ 風しん、はしか、水ぼうそう、おたふくかぜ、突発性発しんなどにかかった人は、治ってから4週間以上たないと受けることができません。

問い合わせ先 健康課

☎(501) 1134

ジフテリア・風しん予防接種

春日市在住の小学6年生で、6月に行った集団接種を受けていない人を対象に、ジフテリア予防接種を行います。

同じく中学2年生で、9月に行った集団接種を受けていない人を対象に、風しん予防接種を行います。

接種を希望する人は、当日必ず保護者同伴で、会場にお越しください。

なお、予診票、体温計は会場に用意しています。

日程 11月11日(水)、19日(水)

受付時間 午後1時30分～2時15分

場所 いきいきプラザ

料金 無料

問い合わせ先 健康課

☎(501) 1134

※ 市外の小・中学校に通学している人も接種できます。

都市計画の画はなし

その8

●地区計画によるまちづくり

これまでこのコーナーでは、土地利用の基本的なルールである「用途地域」や都市の骨組みをつくる「都市施設」について紹介してきました。

この二つが、市全域のまちづくりを計画的にすすめていくために定められた「都市計画」です。

今回は、さらに身近な生活空間について、地区レベルで細かなまちづくりを行うための「地区計画」を紹介します。

地区計画とは、地区の皆さんが建物の用途、高さ、容積率、色彩などのルールや、地区内の道路、小公園の配置などについて話し合い、きめ細かく定める制度のことです。

例えば、商店街に地区計画を定めることによって、1階の通りに面したところは店舗以外の使い方をしないことにしたり、建物の形、大きさ、デザインについてのルールを決めて、商店街としてのにぎ

わいや華やかさを演出することができます。

また、住宅街では、建物の色を落ち着いたものにそろえたり、塀を生け垣に統一し、美しい家並やまちなみをつくり出すことも可能です。

このように、地区計画では、用途地域より狭い範囲で、それぞれの地区の事情に応じた土地利用のルールを定めることで、地区の特徴を十分に生かしながらかきめ細かいまちづくりを行うことができます。

また、身近な生活環境を良くするために、地区道路や小さな広場などについて定めることも可能です。

こうすることで、ひとつひとつの地区にふさわしいまちづくりを地道に長期的に進めることができます。

春日市では、現在6か所に地区計画を定め、地区レベルのまちづくりを進めています。

地区計画により生け垣などを統一し、美しい家並をつくった例



(都市計画課)

シンポジウム 素敵にパートナーシップ

11月28日から30日まで、あすばる開館1周年を記念して「あすばるフェスタ」が行われます。

このなかで、市女性の会では「素敵にパートナーシップ」をテーマにシンポジウムを行います。あなたも一緒に考えてみませんか。

日時 11月28日(金)

午後1時30分～3時30分

場所 あすばる508A・B研修室(原町3-1-7)

ローバープラザ内

コーディネーター

○森野祐三さん(九州大学教授)

パネリスト

○中嶋穂子さん(南キャリア・ネットワーク研究所代表)

○樋田京子さん(福岡県立社会教育総合センター社会教育主事)

○清水厚さん(春日市人事情報課長)

参加費 無料

問い合わせ先 厚生課

福祉のまちづくり シンポジウム

日時 11月8日(土)

午後1時～4時30分

場所 北九州国際会議場メインホール(北九州市小倉北区)

浅野

入場料 無料

定員 500人

さわやがヘルス 教室生募集

血圧やコレステロール、血糖値が高い、また、なかなか脂肪が減らないという皆さん、この教室に参加して自分の体を変えてみませんか。

この教室では、自分に合った運動を指導し、健康づくりのコツを伝授します。

会場 いきいきプラザ

講師 医師、大学講師、保健婦、管理栄養士

対象 健診(市の基本健康診査または職場健診)と健康度測定を受けた人

参加費 400円(調理実習費)

募集人員 30人

申込方法 電話で健康課まで申し込む

申込・問い合わせ先 健康課

☎(501)1134

日時	内容
11月13日(木)	健康づくりのための栄養(講義)
11月20日(木)	生活習慣病とは(講義)
11月27日(木)	健康づくりのための栄養(実習)
12月4日(木)	こころの健康づくり
12月11日(木)	運動の必要性とその効果
12月18日(木)	効果のある運動のすすめ

※ 時間はいずれも午後1時30分～3時です。ただし、11月27日のみ午前10時～午後1時です。



内容
▽基調講演 「だれもが安心して暮らせるまちづくり」
講師 大友信雄さん(東洋大学教授)

▽パネルディスカッション
問い合わせ先 県高齢化対策課
☎(69)11111



お誕生のおめでとう



松浦千穂ちゃん(男利)
平成7年11月9日生



吉田瑞希ちゃん(女)
平成6年11月28日生



刈野太朗ちゃん(男利)
平成8年11月9日生

スポーツ

みんなで楽しく歩きませんか
健康ウォーク参加者募集

体力に合わせた1時間程度の健康ウォーク。あなたも体験しませんか。

今回は岡本道路をめぐるコースです。みんなで楽しく歩きませんか。

期日 11月11日(水)

集合時間 午前9時30分(時間厳守)

解散時間 午前11時40分ころ

集合・解散場所 いきいきプラザ2階ロビー

距離 約7km

問い合わせ先 健康課

☎(58) 11134

※ 当日は帽子、水筒、タオルを持ってきてください。なお、雨天の場合は、いきいきプラザ内の健康ロードを歩いたり、さわ

会長杯バドミントン大会参加者募集

日時 11月30日(日)

午前9時受付

午前9時30分開会

場所 スポーツセンター

体育館2階競技場

対象 高校生以上の市民および市内への通勤、通学者

種目 男子・女子ダブルス、男子・女子シングルス

※ それぞれにA級、B級、C級があります。

参加料 一人1種目1,000円

(高校生は800円)

申込方法 はがきに住所、氏名、年齢、性別、電話番号、出場種目を記入し、11月20日

まで

まで

まで

まで

教室

英会話生徒募集 春日市国際交流協会

教室(12月開始)

○親子英会話教室

対象 小学生とその親

開催日 毎週木曜日

○国際交流英会話STEP1(英検3級程度)

対象 中学生以上

開催日 毎週木曜日

○国際交流英会話STEP2(英検2級程度)

対象 中学生以上

開催日 毎週金曜日

時間 午後7時~8時30分

会場 クローバープラザ(原町3-1-7)

受講料(月額)

1,100円

1,100円

申込先 山本純子(須玖南6-83) ☎(58) 6810

国際交流料理教室

留学生と一緒に、中国料理やブルガリア料理を楽しみませんか。

日時 11月23日(日) 午前10時~

場所 ふれあい文化センター

料理講習室

定員 50人

参加費 1,900円

申込・問い合わせ先 室井

☎(58) 9758

☎(58) 1769

子育て教室参加者募集

今回のテーマは「赤ちゃんの歯の手入れ」。

むしろ歯予防には、乳歯のころからの手入れが大切です。歯のことについてもつとめてみませんか。

日時 11月12日(水)

午前10時30分~11時30分

場所 いきいきプラザ

対象 1歳未満の子どもを持つ保護者

参加費 無料

問い合わせ先 健康課

☎(58) 11134

親子の芸術鑑賞教室

一般受講生

募集



今回は、フラメンコです。

舞踊家・山本壬子さんを迎え、わかりやすい解説を交えながら、生ギターといっしょに実演します。

大人のみの参加も大歓迎です。

日時 11月22日(土)

午後2時~3時30分

場所 ふれあい文化センター3階

リハーサル室2

対象 市内の小学5・6年生および中学生とその保護者

受講料 大人350円、子ども250円

募集人員 20人(定員になり次第締め切ります)

申込方法 電話または窓口で申し込み

申込締め切り日 11月17日(日)

申込・問い合わせ先 社会教育課

公民館係

☎(58) 4121

※ なお、受付時間は平日の午前9時から午後5時までです。

9時から午後5時までです。

9時から午後5時までです。

9時から午後5時までです。

9時から午後5時までです。

9時から午後5時までです。

9時から午後5時までです。

9時から午後5時までです。

9時から午後5時までです。

入院時の食事の負担を軽減します けんこうほけん

対象となるのは

市民税が非課税の世帯の人です。

軽減の内容

入院時の食事の負担額1日760円が1日650円になります。

1年以内の入院日数が90日を超える場合は、91日目から1日500円になります。

※ 老齢福祉年金をもらっている人は、1日300円になります。

申請が必要です

申請した人には「標準負担額減額認定証」をお渡しします。

老齢福祉年金をもらっている人には「入院時一部負担金減額・薬剤一部負担金免除認定証」をお渡しします。

申請に必要なもの（春日市の国民健康保険の加入者、老人医療の受給者）

- 保険証
 - 印かん
 - 老人医療証（持っている人）
 - 老齢福祉年金証書（持っている人）
 - 入院期間を証明するもの（1年以内の入院日数が90日を超える場合、領収書など）
 - 平成9年度の非課税証明（平成9年1月2日以降の転入者、および老人医療受給者の世帯の主たる生計維持者が春日市以外に住んでいる場合）
- ※ 春日市の国民健康保険の加入者、老人医療の受給者以外の人は、それぞれの健康保険の窓口にお問い合わせください。

（国保年金課）

ババママ教室（両親学級） 夫婦で参加しませんか

今まで「お母さんの仕事」と思われがちだった育児に、お父さんも積極的に参加してみませんか。まずは、夫婦でこれからの育児について考えてみましょう。

日時 11月29日(出)

午後1時30分～4時

場所 いきいきプラザ3階

対象 妊娠経過が順調で、出産予定日がおおむね平成10年1月～3月の妊婦とその夫

定員 夫婦15組

内容

○お産のしくみとリラクゼーション（講師 春日助産院助産師 大牟田智子さん）

○子育てにおける夫婦の役割を考える

受講料 無料

申込方法 11月27日(木)までに電話

申込・問い合わせ先 健康課

☎(50) 1134



募集

自作視聴覚教材 コンクール作品募集

県教育委員会と県視聴覚教育協会では、皆さんの自作視聴覚教材作品を募集しています。

種目 ビデオ(VHS)、スライド、8ミリ映画

資格 県内に居住・勤務・在学している個人またはグループ

作品 学校教育・社会教育の教材として活用でき、18分以内の作品であること。著作権に問題がないこと

応募締め切り日 12月27日(出)

申込・問い合わせ先 福岡県立社会教育総合センター調査研究課（〒811-24 糟屋郡 篠栗町大字金出3350-12）

☎(94) 3511

青年海外協力隊 募集説明会

青年海外協力隊に参加して、あなたの技術、経験、情熱を開発途上国の人々のために生かしてみませんか。

派遣のシステムや待遇などについての説明会を行います。

入場無料ですので、気軽にお越しください。

説明会日時 11月11日(火)、11月16日(印)

※ いずれも、午後6時30分から9時までです。

場所 アクロス福岡7階大会議室

（福岡市中央区天神）

応募資格 20歳～39歳の人

応募締切日 11月30日(印)

問い合わせ先

▽県国際交流課

☎(61) 1111

▽24時間テレホンガイド

☎093(61) 6354

博多南郵便局 アルバイト募集

博多南郵便局では、年末年始の期間、郵便物の配達や郵便物の区分けの手伝いをするアルバイトの人を募集しています。

アルバイト期間 12月15日ごろ～1月9日ごろ

時給

▽郵便配達

一般・大学生 930円

高校生 890円

▽郵便区分

一般・大学生 750円

高校生 690円

申込・問い合わせ先 博多南郵便局総務課（福岡市博多区元町2-2-12）

☎(58) 0151



相談

なんでも労働相談
inあすばる

相談はすべて無料です。気軽に
お越しください。

日時

○11月14日(金) 午前11時～午後7時
○11月15日(土) 午前10時～午後6時
会場 クローバープラザ「あすばる」3階ギャラリ(原町3-1-7)

対象 労働者およびこの問題に関心のある人

内容 マパートタイム労働者相談
コーナーVなんでも労働相談
コーナーVナビデオコーナー
Vパネル・ポスター
V展示V資料コーナー
(無料配布)

相談員 大学教授および県労働部職員、弁護士(11月15日)



イラストコーナーはがき
に縦書き、白黒で濃

いめにはっきりと描いて、表に住
所、氏名、年齢(学年)、電話番
号を書いて送ってください。ペン
ネームも可。

エッセイ

エッセイや身近な話題、出来事な

(土曜日のみ)
問い合わせ先 県福岡労働福祉事
務所
☎(76) 25338

無料法律相談所

福岡法務局筑紫支局および筑紫
人権擁護委員協議会では、弁護士
による1日無料法律相談を開設し
ます。

日時 11月13日(木)

午後1時～4時

場所 福岡法務局筑紫支局1階相
談室(筑紫野市大字二日
市674-1)

相談時間 一人につき30分程度
※ 受け付けは、電話による予約
制です。ただし、人数に限りが
あります。

予約・問い合わせ先 福岡法務局
筑紫支局
☎(92) 2881

司法書士によるローン・
サラ金など無料110番

県青年司法書士協議会では、司
法書士によるローン・サラ金・カ
ード・日掛けなどについての無料
相談を行います。

相談方法は、面接、電話、FA
Xです。

当日は、随時受け付けますので、
予約は不要です。

FA Xの場合は、相談内容を送
付してください。折り返し回答を
返送します。

日時 11月8日(日)

午前10時～午後4時

場所 福岡県司法書士会館3階・
4階(福岡市中央区舞鶴
3-2-23)

☎(72) 4131
☎(73) 5777

その他

年末調整説明会

源泉所得税の年末調整説明会を
行います。

日時 11月26日(水) 午後2時～3
時45分

場所 ふれあい文化センター
サンホール

対象者 春日市内の源泉徴収義務
者

問い合わせ先 筑紫税務署法人課

税第3部門
☎(92) 1400

女子学生合同会社面談会

県では、大学、短大、高専、専
修学校を平成10年3月に卒業する
人、または平成9年3月に卒業し、
まだ就職していない人で、平成10
年4月に就職を希望する女性を対
象に、地元企業との合同会社面談
会を行います。

日時 11月18日(火) 午後0時30
分～5時(受付は正午か
ら)

場所 福岡ファッションビル8階
Aホール(福岡市博多区
博多駅前2-10-19)

参加企業 約100社(予定)
問い合わせ先 県職業安定課
☎(65) 11111

戦没者などの遺族の 皆さんへ

第6回特別弔慰金の請求は、平
成10年3月31日までです。早め
に手続きをしてください。

対象となるのは、平成7年4月
1日現在、遺族の中に公務扶助料、
遺族年金などをもらう権利のある
人がいなかった場合です。

戦没者などの死亡直時に3親等
内であった遺族に対して、特別弔
慰金として、額面40万円、10年
償還の国債が支給されます。

問い合わせ先 厚生課

市が行う建設工事の入札結果

9月に行われた建設工事の入札
結果(工事金額5千万円以上)を
お知らせします。

名 称	場 所	期 間	契約金額 (千円)	工 事 業 者
1 春日市ふれあい文化センター 旧館改修工事電気舞台照明設備工事	ふれあい文化センタ ー旧館	9月17日～平成 10年6月30日	120,750	東光電気工事・第一電建IV
2 春日市ふれあい文化センター 旧館改修工事建築主体工事	ふれあい文化センタ ー旧館	9月19日～平成 10年6月30日	153,825	大正建設(株)
3 春日市ふれあい文化センター 旧館改修工事空調給排水衛生設備工事	ふれあい文化センタ ー旧館	9月19日～平成 10年6月30日	177,450	昭和鉄工・三機産業IV

IVは特定建設工事共同企業体

(財政課)

子犬の里親探し

県では、1頭でも多くの子犬の命を救うために、子犬の里親を探しています。

また、同時に犬の愛護教室(飼育相談や病気の予防など)を開きます。現在、犬を飼っている人も自由に参加できます。

日程 11月27日(木)

時間 午後0時45分～3時(午後1時までに希望の子犬を選びます)

場所 太宰府市中央公民館(太宰

府市観世音寺1-3-1)

☎(21) 2101

持つてくるもの 印かん、子犬を入れる段ボール箱など

問い合わせ先 筑紫保健衛生課

☎(57) 2521

お願い

○飼い犬は、会場内へ連れて来ないでください。

○飼えなくなった犬は持ち込まないでください。



事前受付中国の教育ローン

国民金融公庫では、合格後ただちに融資ができるように、「国の教育ローン」の事前申し込みを受け付けています。

志望校が決まったら、早めに申し込みください。

利用できる人 高校・短大・大学・専修学校・各種学校・予備校(認可を受け

たもの)などに入學、在學する人の保護者

融資限度額 学生、生徒一人につ

き150万円以内

返済期間 8年以内

利率 年2.7%(10月1日現在)

問い合わせ先 国民金融公庫福岡

西支店(福岡市中央区大名1-4-1)

☎(71) 4381



【ゆずります】

●菜園用・農耕用土(無料)▽池田(千歳町) ☎(51) 6752

このコーナーの利用は、
■はがきに住所、氏名、電話番号、品物名(色、サイズ、特徴など詳しく)、有料・無料の別(有料の場合は1万円を上限とする希望価格)などを書いて送ってください。
【注意】品物の引き渡し、クレームなどは当事者間で相談して解決していただきます。



春日風土記

217

春日市の樹木

「岡本のオオバヤドリギ」とアラカシ

奴国王墓の上石があることで有名な、岡本の熊野神社の裏に、市の天然記念物・オオバヤドリギが高木のカシの木(アラカシ)に寄生しています。

オオバヤドリギは、葉がヤドリギに比べて大きくて、丸っこいのが特徴です。常緑樹であるアラカシの木枝のそこだけ、赤褐色の葉が密生しているのですぐにわかり

ます。

昔から、ヤドリギは「水遣の生命をもつめたいもの」として親しまれてきました。

万葉集にも「ヤドリギを取つて

髪にさし、千年の寿(いのち)を祝い願った」とうたわれています。

外国でもヤドリギは、霊力をもつた神聖な植物とされ、魔よけや、

クリスマスの飾りとして用いられてきました。

英国では、詩に「金枝」という名で登場してきます。花言葉は「キスミー」。クリスマスの時、ヤドリギの飾りの下では、女の子にキスすることが許されるそうです。

このように縁起のいいロマンチックな樹木ではあるのですが、実際に困ったこともあります。



アラカシに寄生したオオバヤドリギ(岡本熊野神社)

その猛烈な繁殖力のために、かんじんの宿木の木が、養分を吸い尽くされて枯れてしまうのです。

熊野神社の場合も、オオバヤドリギが年々勢力を増し、アラカシの下方の枝々を独占しつつあります。

貞原益軒(江戸時代の儒学者)の墓があることで有名な金龍寺(福岡市中央区)でも、福岡市の指定保存樹木であるエノキにヤド



谷久人さん宅(上白水)のアラカシ

リギが寄生しています。その猛烈な繁殖力に手を焼かき、とうとうクレーン車まで使つてヤドリギを切つたそうです。逆に倍増してしまつたそうです。

「植物の生き残り作戦」

(平凡社)という本による

と、ゴリラはヤドリギが大

好物で、実も葉も食べてしま

うそうです。体重200kgはある

ゴリラが、20m以上も登つて食べ

るといふから驚きです。

まさか春日市にゴリラを連れて来るわけにはいきませんが、何かいい方法はないものでしょうか。寄生植物と宿主とが共存できる何らかの対策が必要だと思えます。

なお、春日市で保存樹木に指定

されているアラカシは4本です。

その所有者は、上白水の井上金

次さん、春日の白重芳美さん、白

水良文さん、池田勇さんです。

このほかにも、上白水の谷久人

さん宅の門前には、立派なアラカ

シが工夫して残されていて、つい

見とれてしまいます。

また、岡本丘陵の(仮称)奴

国の館」建設現場にも、1本のア

ラカシが大事に保存されていて、

喜ばしいことだと思います。

春日市郷土史研究会 堤 亮一

あそぼ〜児童センター



児童センターでは、毎年10月と3月に3歳
対抗のスポーツ大会を行っています。

10月は運動会、そして3月はドッジボール
大会です。

大会前になると、児童センターに遊びに来て
いる子どもたちは、センターの先生たちと一緒
に練習をしています。

大会当日は、練習の成果が出せるだろうか
と少し緊張している子どもたちも、試合が始
まったとたん、緊張感も吹き飛ばして元気に
動きまわっています。

日ごろ、思い思いに遊んでいる子どもたち
も、この日はやはり、下は幼稚園から上は小
学6年生まで一致団結して自分が通っている
児童センターを応援しています。

また、先生たちも、ほかの児童センターの
子どもとも触れ合うことができるので、いつ
も楽しみにしています。

今や、3歳対抗のスポーツ大会は、児童セ
ンターの名物行事の一つになっています。
これからも、定期的に開いていきますので、
皆さんも参加してみませんか。

	須玖児童センター ☎(573)2431 須玖南1丁目91番地	光町児童館 ☎(501)7014 光町2丁目180番地4	毛勝児童センター ☎(581)5614 大字下白水335番地2	
11月のスケジュール	1日(土)	冒険丸ギネス 午後2時〜	移動児童館(場所:光公園) 冒険丸ギネス 午後2時〜 雨天の場合は、光町公民館	ミニサッカーをするぞ! 午後2時〜、専用サッカーゴールあり
	2日(日)	消防署へ行こう!(要申し込み) 小学4年生以上、弁当、水筒持参 20人、午前9時30分集合	おじいちゃん、おばあちゃんとグラウン ドゴルフをしよう! 要申し込み 場所:光公園 午前9時〜正午	
	5日(水)			移動家庭児童相談室 午前10時〜正午
	8日(土)	図書館まつりに行くぞ! 午後1時30分集合 おはなしクラブやパネルシアターが 見られるよ	消防署へ行こう!(要申し込み) 小学3年生以上、弁当、水筒持参 午前10時30分光公園集合 雨天の場合は9日に延期	おはなしポケット 午後2時〜 消防署へ行こう!(要申し込み) 小学3年生以上、弁当・水筒持参 午前10時集合、雨天9日に延期
	11日(火)	移動家庭児童相談室 午前10時〜正午		
	15日(土)	遊場やぶり 午後2時〜4時	お話し会 場所:光町公民館 午後2時〜3時	ロケットを作ろう!(要申し込み) 午後2時〜、小学1年生以上 30人
	16日(日)	遊場やぶり 午後2時〜4時		秋だ!もみじ狩りに行こう! 小学4年生以上、20人(要申し込み) 午前9時30分集合、弁当・水筒持参
	19日(水)	おもちゃ図書館 午前10時30分〜		
	22日(土)	クリスマスツリー作り(要申し込み) ①午前10時30分〜、25人、100円 ②午後2時〜、25人、100円	移動児童館(場所:春日原公民館) スライムづくり 要申し込み 午後2時〜 20人 50円	秋の遠足 白水大池公園に行こう! 午前11時集合、幼児は保護者同伴 15人、弁当・水筒持参、要申し込み
	30日(日)		春日原小学校でビーチバレーをしよう 午後2時〜4時	もみじ狩り予備日
幼児向け 母と子のあそび (会員制)	5日・6日・7日・12日・13日・14日 19日・20日・21日・26日・27日・28日	5日・6日・7日・11日・12日・13日 14日・18日・25日・26日・27日・28日	5日・6日・12日・13日・14日・19日 20日・21日	
幼児向け 遊びの広場 (自由参加)	たんぼぼ広場 午前11時〜 11日(火)・25日(火)	ピヨピヨ広場 午前11時〜 21日(金)	アップル広場 午前11時〜 11日(火)・25日(火)	
幼児も参加出来る行事	[網がけ]している行事は、幼児も参加できます。保護者同伴で遊びに来てください。			
伝言板	※ 須玖児童センターでは、11月25日から28日までトランポリンで遊べます。 ※ 要申し込みは電話でも受け付けます。 ※ 子どもや家族のことで悩んでいる人は、5日・11日の移動家庭児童相談室を利用してみませんか。市役所の家庭児童相談室から専任の先生が来ます。			
休館日	3日(文化の日)・4日(振替休館日)・10日・17日・18日(安全点検日)・23日(勤労感謝の日)・24日			

岩隈 涼子さん 45歳（弥生）



れもない小学校の低学年の子どもたちを保護者に代わって保育することです。

岩隈涼子さんは、この学童保育を行う放課後児童クラブ設置のため、行政や議会などへの働きかけなど、運動の中心的メンバーの一人として活動しました。

「学童保育とのかかわりは、子どもが保育園のころ、この子が小学校に入学したら、放課後はどうしたらいいだろうかと心配したのが始まりです」と、当時をふりかえる。

「はじめのうちは、毎晩保護者たちで集まって議論したものです。皮肉にも、この時間、わが子は自宅に置き去

りでしたが」と苦笑する。岩隈さんたちの10数年にわたる熱意と努力が実を結び、現在では、市内のすべての小学校に、放課後児童クラブが設置されるまでになりました。

「仕事、子育て、そして学童保育と大忙しの毎日でした。でも、学童保育のおかげで、いろんな人と知り合えました。今では私の財産です」とにこやかに笑う。

「あれからあつというまに20年。この節目を記念して、春日市学童保育連合会では、記念誌をつくっています。また、11月に子ども祭り「春日っ子まつり」、来年1月に記念式典を行います。私も今、その準備に走り回っていると「ころです」。

自分の子どもが学童保育を卒業した今でも、学童保育にかかわり続け、情熱を注いでいる岩隈さんです。

散

写真フィルムの行く末は

暗箱に針で穴を開けただけの簡易なカメラで撮ったという坂本龍馬の肖像写真を見た。とても百数十年前に撮ったとは思えないほど鮮明な画質なのだ。それもそのはず、フィルムなどの感光材料を用いる写真の原理は、当時も今も、ちっとも変わりはないのだから▼ところが近年、この写真分野にもデジタル化の波が押し寄せてきた。フィルムを使わないデジタルカメラの出現だ▼なんと言っても現像の必要がない。撮ったらそのままテレビで見られる。面倒なアルバム整理もパソコンまかせ。おまけに電話回線で世界中どこにも転送できる。どれをとっても今のフィルムに勝ち目はないようだ。かつてのレコードとCDの交代劇が目に見え▼もつとも、レコードは音の温かみが違うということ、いまでも一部の愛好者の間で歴然と存在しているが、果たして百年以上もの歴史を築いてきたフィルムとカメラの運命はいかに▼とここで先ごろ、長年使ってきた取材用カメラが壊れ、新しいのを買ってもらった。こうなりや、写真界の維新もなんのその。あと十年、フィルムだけは作り続けてもらわねば。(後)

なるほどKASUQA

弥生の里児童画大賞展の今年のテーマは？

- ①ぼくの夢！わたしの夢！
- ②ぼくの元気！わたしの元気！
- ③ファミリー！（家族）

国民年金に加入しなければならない年齢は？

- ①20歳以上60歳未満
- ②25歳以上65歳未満
- ③30歳以上70歳未満

ゴミの収集が休みなのは？

- ①11月3日～4日
- ②11月13日～14日
- ③11月23日～24日

秋のクリーン作戦はいつ？

- ①11月6日
- ②11月16日
- ③11月26日

春日っ子まつりはいつ？

- ①11月3日
- ②11月13日
- ③11月23日

応募方法／はがきに市報の月日号、クイズの答え、住所、氏名、年齢（学年）、電話番号、市報に関する質問や要望などがあれば記入し、下記までお送りください。

あて先／〒816 春日市原町3-1-5
春日市役所秘書広報課

締め切り日／11月20日（当日到着分まで有効）

賞品・当選発表／全問正解者の中から抽選のうえ、10人に特製テレカを差し上げます。なお、賞品の発送をもって発表にさせていただきます。

※ヒント一ほかのページをみてください。

前号の答

- 問1 ②10月10日
- 問2 ③11人
- 問3 ②10月12日～18日
- 問4 ①大谷レイクタウンコース
- 問5 ③101,087人

元気をバチリ!

モデルさんには、

写真を撮らせてあげます。



△9月28日 少林寺拳法練成大会

ま
ち
の
あ
に
や
ー
あ

△競技は1秒を争う

市代表チーム優勝

筑紫地区消防操法大会

9月28日、那珂川町の那珂川南中学校で第14回筑紫地区消防操法大会が開かれました。その小型ポンプの部で、春日市代表の北分団チームが見事に優勝しました。

小型ポンプは、消防自動車が入れない山火事などの場合に、消防団員が現場に運び込んで消火するために使用されるものです。

当日は、4市1町から5チームが出場。火災を想定した一連の消火作業を、いかに早く、そして的確に行うかを競いました。



△優勝した北分団チーム

優勝した北分団チームは、来年行われる県大会に筑紫地区代表として出場します。

友情と笑顔広がる

春日市障害者（児）大運動会

10月5日、春日東小学校で、第13回春日市障害者（児）大運動会が行われ、約200人の市民が参加しました。

県スポーツ大会でメダルを獲得した5人の紹介や準備体操のあと競技スタート。

あめ食い競争、車いす競争、風船取り、玉入れなどを参加者全員で楽しみました。

着せ替え人形のように、モデルに参加者たちが交代で洋服などを一点ずつ着せていく「私は誰でしょう」では、モデルが変化していく様子を見てみんな大笑い。

着飾ったモデルたちに、会場からは「よく似合う」などといった声が上がっていました。



△一体私は誰でしょう



市の人口

●人口101,379人（前月比+292人）
●男50,210人 ●女51,169人

●世帯数37,889世帯
(10月1日現在)