

かすが



気分そう快! 笑顔いっぱい
白ゆり園の
ボウリング
教室

8月28日、市内のボウリング場で春日市心身障害者共同作業所「白ゆり園」の園生18人がボウリングに挑戦しました。

このボウリング教室は、ボウリング場の協力で、園生の運動機能の向上とレクリエーションを兼ね、2か月に一度行うようになったものです。

園生たちは、ボールが溝に落ちないように、金属の棒「モア・バンパー」を付けたレーンを使いプレー開始。

ピンが倒れるたびに拍手や歓声があがり、笑顔いっぱいの園生は、「初めてだけストライクがとれた」「ピンがたくさん倒れるとうれしい」と楽しそうに話していました。

あなたはいくついきますか？

10月19日

春日市 商工まつり

地元商工会員および関係団体では、市民の皆さんの日ごろのご愛顧に感謝し、10月19日を「春日市民消費者の日」として、商工まつりを行います。

子どもから大人まで楽しめる催し物を多数用意しています。家族そろってお越しください。

日時 10月19日(日) (小雨決行)

午前10時～午後4時

場所 泉宮春日公園 調整池

主な催し物 (予定)

- 市内商工業者による各種売店
- 産地直送！新鮮果物、野菜の激安販売
- タマゴ激安！1パック30円
- ミニ新幹線
- アンパンマンショー
- ガレージセールほか



ガレージセール出店者募集

10月19日に行う商工まつり会場でガレージセールを行います。

このコーナーに出店する人を募集します。市内に住んでいる人か、勤めている人であればどなたでもかまいません。

出店料 2,000円

申込方法 はがきに住所、氏名、電話番号、販売する品物を記入し、10月13日(必着)までに申し込む(ただし、申し込み多数の場合は先着順)

申込・問い合わせ先 春日市商工会「ガレージセール」係 (小倉3-239 ☎581-1407)

10月10日

スポーツしようよ 「スポーツフェスタ」 に集合！

期日 10月10日(金) (雨天の場合は10月12日)

会場 市スポーツセンター、西スポーツセンター、白水大池公園、春日野中学校、大谷小学校

種目

- ▷小学生 ドッジボール、相撲
- ▷中学生 野球、卓球、バレーボール
- ▷一般 ビーチボールバレー、グラウンドゴルフ、ゲートボール、綱引き、バドミントンなど
- ※ その他、活動発表(エアロビクス)やバザーなど楽しい催しがいっぱいです。

問い合わせ先 社会体育課

☎(571) 3234



この秋 おすすめのイベント

11月1日～3日

第24回 春日市文化祭

文化祭では、作品展示会、芸能発表会、市民ミュージカル、バザーなどの催し物を行います。

期間 11月1日(出)～3日(日)
午前10時～午後4時30分

場所 ふれあい文化センター、市スポーツセンター、勤労青少年ホーム

作品の募集

文化祭に展示する作品を募集します。

募集作品 書道、絵画、墨絵、写真、木彫、手芸、盆栽、菊花、生け花(規格は、いずれも出品要項に定める出品規定によります)

応募資格 市内に居住、または勤務している人
応募方法・搬入日 10月26日(日)午前10時から午後4時までに出品申込書を添えて、ふれあい文化センターに搬入してください

注意 一部搬入日が異なる出品物がありますので、出品申込書裏面の出品要項を必ず読んでください

※ 出品申込書は市役所1階市民課、西出張所(いきいきプラザ内)、ふれあい文化センターに置いています。

問い合わせ先 社会教育課公民館係
☎(575)4121



10月26日



楽しい催しがいっぱい

春日市 市民福祉 大会

今年の市民福祉大会は、進行性筋ジストロフィーと闘う少年たちのバンド「ガオバンド」と岩切みきよしさんのジョイントコンサートなど楽しい催しがいっぱいです。

入場無料です。たくさんの参加をお待ちしています。

日時 10月26日(日)
午前10時～午後5時30分

場所 ふれあい文化センター
スプリングホール、サンホール、ギャラリーなど

内容

- ▷スプリングコーナー ガオバンド&岩切みきよしジョイントコンサート、春日太鼓、車いす社交ダンス、Dr. 伊藤マジックショー
- ▷サンホールコーナー 映画「学校Ⅱ(山田洋次監督作品)」(2回上映)
- ▷ギャラリーコーナー 高齢者・障害者たちによる作品展示会(24日から展示しています)
- ▷ふれあいコーナー(野外テント) バザーコーナー、食べ歩きコーナー、福祉車両展示コーナー

問い合わせ先 春日市市民福祉大会実行委員会(市社会福祉協議会内)
☎(581)7225



TOPICS

トピックス

平和の尊さを考える

原爆被災展

8月21日から31日まで、ふれあい文化センターで「原爆被災展」が開かれました。

この被災展は、原爆の悲惨さを伝えることによって平和の大切さを訴えるため、市が「非核平和都市宣言」を決議して以来、毎年開いているもので、今年で11回目。

昨年引き続き、県民の協力を得て被爆遺品や被爆写真を多数展示するとともに、長崎原爆の実録ビデオなども上映されました。

期間中、親子連れなどたくさんの市民が訪れ、遺品や写真などを静かに眺めている姿が見られました。



△真剣に写真を眺める来場者

A・L・Tと交流キャンプ

春日西中学校の3年生は、この夏休み、中学校生活の思い出にと、それぞれのクラスでキャンプを計画。

8月27日、3年2組の28人が大野城市にある野外活動場で1泊キャンプを行いました。

このキャンプには、A・L・Tのスコット・ロスさんも参加。この日が初対面でしたが、生徒たちはすぐに打ち解けて、一緒に鬼ごっこをしたり、広場で野球をしたりと、思う存分楽しみました。

生徒たちの手荒い歓迎にクタクタになりながらも、スコットさんは「生徒たち、食事、プログラム、すべて素晴らしい！できれば、ほかのクラスの生徒たちとも一緒にキャンプできればよかったのですが」と感激。また、生徒たちも「授業でスコットさんに会える日が楽しみ」と、うれしそうに話していました。

広報レポーター 堀雅子



△線香花火を楽しむスコットさんと生徒たち

ペットボトルで つくった ユニホーム



市では環境推進員のユニホームとして、ペットボトルを再生してつくった「リサイクルジャンパー」を、このほど全員に配布しました。

ユニホームには、1着で約3本のペットボトルが使用されています。

環境推進員は、現在83人。それぞれの地区で環境思想の普及・啓発を目的に様々な活動を行っています。

このユニホームを着て活動することで、「市民の皆さんのリサイクルへの関心を高めることができれば」と期待しています。

ユニホームは、きみどり色の落ち着いた感じで、柔らかくとてもペットボトルからできているとは思えません。着心地は軽く、作業がしやすいと評判も上々のようです。



△ペットボトルを再生してつくった「リサイクルジャンパー」

市が行う 建設工事の 入札結果

市が発注する工事には、道路、下水道、建物の建築など生活に密着したさまざまなものがあります。

市が工事を発注するときは、法律に基づいて、競争入札により業者を決定し、契約しています。

そのため、市が行う工事の入札結果から工事の場所、工期などが分かります。

その工事のなかで、長期間、広範囲に市民生活に影響を与えるもの（工事金額5千万円以上のもの）についてお知らせします。

今回は4月1日から8月31日までの入札結果です。

工事は、事故の無いよう十分注意して進めていきますが、現場付近では、期間中いろいろとご迷惑をかけるかと思えます。

市民の皆さんのご協力をお願いします。
なお、今後は随時お知らせしていきます。

（財政課）

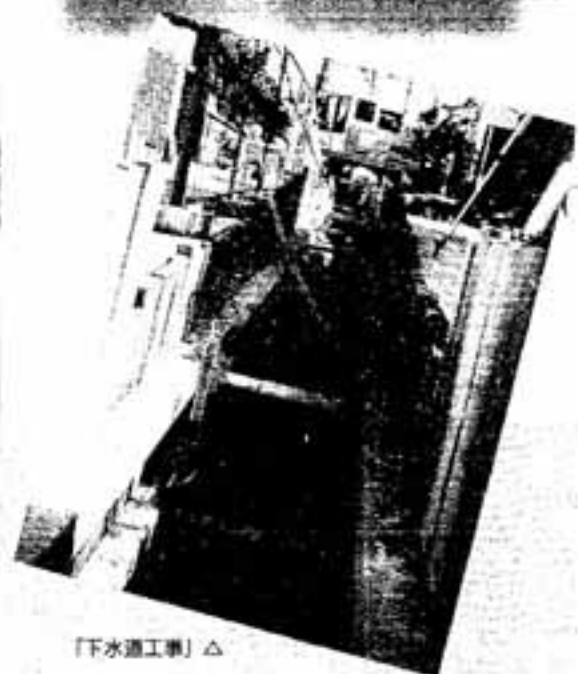

〔下水道工事〕△



〔仮称）奴国の館建築工事〕△

● 建設工事の入札結果 ●

（4月1日～8月31日入札分）

名 称	場 所	期 間	契約金額(千円)	工事業者
1 須玖小学校校舎大規模改造(内部)工事建築主体工事	須玖小学校	5月20日～8月29日	173,250	㈱隆建設
2 春日西小学校校舎大規模改造(内部)工事	春日西小学校	5月21日～8月29日	110,250	㈱西村組 春日支店
3 春日小学校屋内運動場等改築工事建築本体工事	春日小学校	6月26日～平成10年3月13日	403,200	今林・友添 J V
4 (仮称) 奴国の館新築工事建築本体工事	奴国の丘歴史公園内	6月26日～平成10年3月31日	753,900	榊原・永田 J V
5 (仮称) 奴国の館新築工事電気空調設備工事	奴国の丘歴史公園内	6月26日～平成10年3月31日	189,000	扶桑工業・木村 J V
6 昇町汚水枝線(第53-2工区)築造工事	昇町1組一帯	7月17日～平成10年3月20日	55,125	橋口建設
7 光町コミュニティセンター新築工事建築本体工事	光町児童館跡	7月18日～平成10年3月13日	140,595	㈱大名建設
8 下白水南コミュニティセンター新築工事建築主体工事	下白水1058番地	8月1日～平成10年3月10日	130,200	㈱浮羽工務店
9 白水汚水枝線第25-1工区築造工事	白水池団地一帯	8月1日～平成10年3月10日	65,835	アビル工業㈱
10 白水汚水枝線第25-6工区築造工事	白水池団地一帯	8月1日～平成10年3月25日	82,425	㈱信国組
11 白水汚水枝線第25-7工区築造工事	白水池団地一帯	8月1日～平成10年3月25日	120,750	新技術工営㈱
12 白水汚水枝線第25-8工区築造工事	白水池団地一帯	8月1日～平成10年3月25日	92,190	㈱龍建設工業
13 白水汚水枝線第25-5工区築造工事	白水池団地一帯	8月26日～平成10年3月25日	216,300	㈱奥村組 福岡支店

J Vは特定建設工事共同企業体

お知らせ

催し

再就職準備セミナー

県女性就業援助センターでは、再就職を希望している女性を対象に再就職準備セミナーを行います。このセミナーは、働くための環境を整え、自信を持って再就職ができるようにするためのものです。

日時 10月13日(日)
午後1時30分～4時
場所 14キャビンホール(福岡市中央区大名2-10-10 JTB福岡ビル)
☎(75) 8501

演題 「チャレンジするあなたが好き」、再就職をめざす女性たちへのメッセージ
講師 柳 淑子さん
参加費 無料
定員 120人(定員になり次第締め切り)
申込方法 県女性就業援助センター



若山 晴輝ちゃん(元町)
平成7年10月24日生



あひま 赤城生白あめでこう

お誕生日おめでとう 12月生まれのお子さんへ

写真は、お子さんの顔が大きく写っているもので、裏にお子さんの氏名、生年月日、電話番号を書き、郵便局宛まで郵送してください。
対象は3歳までで、11月1日までの誕生日の中から抽選で決定します。

覚せい剤・シンナー禍撲滅国民大会

福岡県薬物乱用対策推進地方本部などでは、覚せい剤・シンナーなどの薬物乱用防止を訴える県民大会を行います。入場無料。皆さんの参加をお待ちしています。

日時 10月30日(木)
午後1時～4時
会場 大野城まどかぴあ(大野城市曙2-3-1)

内容 △映画上映▽麻薬探知犬によるデモンストレーション▽尾崎和久さん(プロ野球解説者)による講演など
問い合わせ先 県業務課麻薬係
☎(65) 1111

苗木を無料配布します

市では、10月の都市緑化月間にちなみ、苗木および花苗を無料で配布します。苗木を植えて、緑豊かな春日市にしましょう。

日時 10月19日(日) 午前10時から
場所 日本大池公園多目的広場
配布苗種類(本数) カリン・レモン(各400本)、西洋シヤクナゲ(300本)、花苗(2個500セット)
※ 当日は、多数の市民が来場します。苗木は一人1本とさせていただきます。ご協力をお願いします。



市内のウォーキングコースをめぐる健康ウォークを次の日程で行います。

これから運動を始めようと考えている人、市内にどんなウォーキングコースがあるか知りたいと思っている人、一緒に楽しく歩いてみませんか。
健康ウォークは誰でも参加できます。歩きやすい服装や靴で参加ください。

実施日	コース名	集合場所
10月14日(火)	大谷レイクタウンコース	いきいきプラザ
10月22日(水)	春日公園をめぐるコース	春日市役所(本庁)
11月11日(火)	岡本遺跡をめぐるコース	いきいきプラザ
12月9日(火)	日本大池公園をめぐるコース	いきいきプラザ

※ 集合時間は、いずれも午前9時30分です。

星の観望会

春日市野外活動場の星の館(天体観測所)では、星の観望会を行います。

日時 11月8日(日)
午後7時～9時(予定)

対象 市内居住者(中学生以下は保護者同伴のこと)
参加費 高校生以上200円、中学生以下100円
申込方法 往復はがきに、住所、氏名(保護者同伴の場合、保護者名も)、年齢、電話番号を記入し、10月30日(木)まで申し込む(必要) まで申し込む

申込・問い合わせ先 社会体育課「星の館観望会」係(大谷6-28)
☎(57) 3234

※ 雨天の場合は集合場所です。さわやかストレッチ体操のみを行います。



パナマ帽

先日、春日市社協主催による別府での一泊研修旅行の夜のこと。80歳以上の男性ばかり6人の大部屋で、昔話に花が咲いていました。

ふと床の間にそっと置いてある格好のよい「パナマ帽」に目が留まりました。ちよつと取り上げて中をのぞくと、「ニューヨーク」製。古くて少しキズはあるものの、なかなか立派なものでした。

持ち主の方は、この帽子を昔下川端通りに3軒あった帽子屋の1軒で買い、愛用しているとのこと。それからは話はずみ、油絵で入選したことや、写真は人より花を撮ることが好きといった多彩な趣味の話に感銘を受け、楽しい時を過ごしました。

家に帰り、2、3日して、スナップ写真と一緒に「花しようぶ」

の模様付きの写真が届きました。これも「パナマ帽」が取り持つ縁と、心あたりました。

大道 昇(昇町)

木立ベコニア

當日ごろ、私が欲しがっていた木立ベコニアの小枝を手にするこ

とができた。それは、友人が大事に育てている花の一つで、「花大好き人間」の私はのどから手が出るほどの思いをしていました。

なにしろ、葉に小さなはん点が

あり、花びらは大きくて情熱的な真つ赤。そして、開花前はハート型をしていて、何か氣に障ることも

でもあると、時折り惜し気もなくポトリポトリと落ちたりする。けれど、かれんな木立ベコニアに魅せられて、何とか挿し木を成功させなければと思ひあぐね、コップの水の中につけ込んで3週間ほどすると、ヒゲのような小さな根が出てきた。

そこで、そつと植木鉢に移して手入れをすると、元気に育って花芽をちよつびりのぞかせた。私が日がな鑑賞もせず食い入るように眺めるので、娘が「花がびつくりして咲かないよ!」とのたもつた。が、しめしめ開花は近い。

吉満 さかえ(下白水北)

犬のウンチで美しいバラを!

春日を見つめよう学級で岩戸山古墳見学に行った時の会話。

「こんな広い草原を気兼ねなく歩くのは久しぶり。春日公園の草むらは犬のウンチだらけでとても歩けないし・・・」

「春日公園の草むらでウンチをしようとしている犬の後ろから、ビニール袋を下げて待っている男の人を見かけたよ!」

「私も」

「その犬は小さめの犬じゃないですか。僕ですすよ!」

なんとという通り合わせ。犬のウンチは持ち帰ったあと、バラの根元から少し離れたところへ埋めるそうです。そうすると、肥料となり、美しいバラが咲くとのこと。

そういえば昔は人のウンチも肥料になっていました。皆さんは犬のウンチ、どんな処理をしていますか。

P・Nフルフル



イラストコーナー

はがきに縦書き、白黒で濃いめにはっきりと描いて、表に住所、氏名、年齢(学年)、電話番号を書いて送ってください。ペンネームも可。

エッセイ

エッセイや身近な話題、出来事などをはがきに書いてお寄せください。

とく名やペンネーム希望の場合も住所、氏名、電話番号をお書きください。

なお、編集の都合で、原文を要約したり、表現を変えたりすることがあります。

あて先 〒816春日市原町3-1-1

5 春日市役所秘書広報課

「みてみてきて」係
※ 掲載した人には特製テレカ送呈。



労働福祉講演会 働く場での男女平等



市では、勤21世紀職業財団と共催で、労働福祉講演会を行います。働く場での男女平等を一層進める法律の改正について、わかりやすく説明します。

皆さんの参加をお待ちしています。

日時 10月17日(金)

午後1時30分～3時30分
(受付午後1時)

場所 市役所2階大会議室

演題 「働く場での男女平等」

「男女が職場でも家庭でも平等に仕事を分かち合う社会を目指すにはどうしたらいいか」

講師 西嶋美都子さん(勤21世紀職業財団女子雇用管理アドバイザー)

定員 100人

参加費 無料

問い合わせ先 厚生課厚生労働係

※ 託児を希望する人は、10月8日(水)までに、厚生課へ申し込んでください。なお、おやつ代100円が必要です。

※ 託児を希望する人は、10月8日(水)までに、厚生課へ申し込んでください。なお、おやつ代100円が必要です。

※ 託児を希望する人は、10月8日(水)までに、厚生課へ申し込んでください。なお、おやつ代100円が必要です。

※ 託児を希望する人は、10月8日(水)までに、厚生課へ申し込んでください。なお、おやつ代100円が必要です。

※ 託児を希望する人は、10月8日(水)までに、厚生課へ申し込んでください。なお、おやつ代100円が必要です。



お誕生日おめでとう



末次 照ちゃん(春日原町)
平成8年10月10日生



森本 彩花ちゃん(春日公園)
平成8年10月30日生



宮内 駿ちゃん(二の谷)
平成8年10月20日生

もう受けましたか? 年に1度の健康診断



健康の予約を
受け付けます

あなたは今もう健康診断お済みですか。
今年の市民健康診断も、日程の約半分が終わりました。既に定員となり予約を締め切った健康診断日があります。
これから申し込む人は注意してください。

- 基本健康診査(肺ガン・結核) 10月14日・16日・17日・21日
- ガン検診(乳・子宮) 10月6日・13日・23日・31日、11月19日、12月11日・19日
- ガン検診(胃) 11月27日
- 骨塩定量検査 11月10日・13日・14日・18日
- ガン検診(大腸) は、いきいきプラザでの乳・子宮ガン、胃ガン検診時に容器の販売をします。

検体を入れた容器は、指定日までにいそいそプラザに持ってきてください。
申込方法など詳しくは、6月ごろに送った「平成9年度市民健康診断のご案内」をお読みください。
問い合わせ先 健康課
☎ (501) 1134

講座

世界市民講座 マレーシアの社会を知ろう

市国際交流協会では、「世界市民講座」を行います。
マレーシアからの留学生を迎えて、急成長を続けるマレーシアの人々の暮らしと社会について、市民レベルの視点で考えます。
日時 10月19日(日) 午後2時
会場 ふれあい文化センター
研修室1

講師 ノルディアナー・ラジイさん(九州工大生)
定員 50人
受講料 無料
申込方法 電話またはFAXで氏名、電話番号を連絡し申し込み
申込・問い合わせ先 浦(春日市国際交流協会)
☎ (585) 9013 (FAX兼用)

働きたい女性のための 技術講習会

県女性就業援助センターでは、長く職場を離れていて再就職を希望する女性を対象に講習会を行います。
ワipro(ビジネス文書作成のための基本操作)
▽期間 11月11日(火)・12月17日(例)(原則として毎週火・金曜日の計21日間)
▽会場 前原市伊都文化会館(前原市大字前原1359-1)

▽申込期間 10月20日、21日
定員 各20人(面接のうえ選考)
講習時間 午前10時～午後4時
受講料 無料(ただし、教材費などは自己負担)
申込方法 県女性就業援助センター
1 ☎ (481) 2438 に
電話で申し込む。その際、面接の日時を指定します

コミュニケーションカレッジ ひびきとわつと公園

日時 10月16日(木)
午前10時～正午
場所 ふれあい文化センター
大会議室
講師 小田部泰久さん(元福岡県美術協会理事長)
テーマ 「夢と知識と知恵」
※ 皆さんの参加をお待ちしています。
問い合わせ先 社会教育課
☎ (575) 4121

みそ作り教室 参加者募集

日本人の食生活に欠かすことのできないみそを作ってみませんか。
日時 11月7日(金)
午前10時～午後1時
場所 いそいそプラザ栄養指導室
募集人数 20人(定員になり次第締め切ります)
持ってくるもの エプロン、みそを詰めるための容器
費用 1kgあたり450円程度(1人3kgまで)
申込方法 10月24日(金)までに、電話で健康課まで申し込む
申込・問い合わせ先 健康課
☎ (501) 1134

☆☆☆初心者トレーニング教室☆☆☆

スポーツセンターのトレーニング室には、筋肉づくりの機器や持久力をつける機器などがあります。

自分に合ったトレーニング法とトレーニング機器の使い方を学びましょう。

期日 11月6日、13日、20日
(木曜日)

時間 午後7時30分～9時

場所 市スポーツセンター体育館
トレーニング室

対象 市内に住んでいる20歳以上の
の人

受講料 無料

募集人員 15人(申込多数の場合
は抽選で決定)

講師 森山善彦さん(福岡大学非
常勤講師)

申込方法 往復はがきに、住所、
氏名、年齢、性別、電話
番号および受講希望の動
機を記入し、10月19日(日)
(必着)までに申し込む

申込先 ふれあい文化センター
「初心者トレーニング教
室」係(大谷6-24)
☎(584) 3366

ウォーキング教室生募集

この教室では、運動不足の人や運動してもやせられない人に、健康な体をつくるにはどうしたらいいかを教えます。

期日 11月8日、12日、15日、19日、22日(計5回)

時間 午前10時～11時30分

場所 市勤労青少年ホーム1階講習室ほか

対象 市内に住んでいる20歳以上の
人

受講料 無料

募集人員 15人(申し込み多数の場合は抽選で決定)

講師 森山善彦さん(福岡大学非常勤講師)

申込方法 往復はがきに、住所、氏名、年齢、性別、
電話番号および受講希望の動機を記入し、10月
19日(日)(必着)までに申し込む

申込先 ふれあい文化センター「ウォーキング教室」
係(大谷6-24)
☎(584) 3366

国民年金ア・ラ・カ・ル・ト

こんなときには届け出が必要で
す(第3号被保険者の届け出)

第3号被保険者

第3号被保険者とは、厚生年金
保険や共済組合の加入者に扶養さ
れている配偶者(20歳以上60歳
未満の人)のことです。

届け出をしなければ、自分で保
険料を納めなくても納めたことにな
りません。

届け出が必ず必要です

届け出をしていないと、第3号
被保険者とは認められません。し
たがって保険料を納めたことにも
なりません。

こんなときには手続きを忘れない
で

次のようなときには必ず手続き
が必要です。忘れないようにしま
しょう。

①結婚や退職などでサラリーマ
ン(厚生年金保険や共済組合の
加入者)である夫の扶養に入っ
たとき

②夫の扶養に入っている妻が20
歳になったとき

③夫の扶養に入っていた妻が就
職して厚生年金保険や共済組合
に加入したとき

④収入が増えて夫の扶養から外
れたとき

夫(扶養している人)の異動

①夫が就職したり、転職したと
き

②夫が退職したとき

③夫の加入する年金制度が変わ
ったとき(厚生年金保険と共済
組合の間の異動や、共済組合か
ら別の共済組合へ異動したとき
など)

届け出はお早めに

第3号被保険者の届け出が遅れ
た場合、2年間だけはさかのぼっ
て、保険料を納めた期間として計
算されます。

しかし、2年以上過ぎた期間は、
保険料未納期間となるため、将来
年金を受け取るときに年金額が少
なくなったり、もらえなくなっ
たりすることもあります。

自分が、第3号被保険者の届け
出をしているか、もう一度確認し
ましょう。今日のチェックが明日
の年金につながります。

保険料は忘れずに納めましょう
保険料納付は便利で確実な
「口座振替」を!

保険料は、20歳から60歳まで

40年間納めることになっていま
す。

老齢基礎年金をもらうために
は、この間に25年以上(保険料
免除期間やカラ期間を含む)、保
険料を納めることが必要です。

保険料を滞納していると、年金
額が少なくなったり、年金をもら
えなくなる場合もあります。

保険料は月額12,800円
(平成9年度)です。

保険料の免除制度

経済的な理由などで納付が困難
な人のために、保険料の免除制度
があります。

免除された期間は、年金をもら
うときの資格期間として計算され
ます。

ただし、免除期間の年金額は、
保険料を納めた場合の3分の1の
計算となります。

免除期間中の保険料は、過去
10年までさかのぼって、納める
こともできます。

学生については、特別の免除基
準が設けられています。

詳しくは、年金係に相談くださ
い。



お誕生のおめでとう



山村雄大ちゃん 満2歳
平成8年10月16日生



吉田桃子ちゃん (小倉)
平成8年10月11日生



森田菜葉ちゃん (西宮)
平成8年10月19日生

募集

菊池養生園研修 参加者募集

「病は食から」。自分の命は自分で守りましょう。
健康についての話を聞いて、食生活を見直してみませんか。

日時 10月31日(金)

午前8時30分～午後4時

場所 菊池養生園(熊本県菊池郡酒井町)

※ 市バスで送迎します。

内容 ビデオ上映、竹輪園長の養生説法、農園見学

募集人員 30人(定員になり次第締め切ります)

参加費用 大人 2,200円(昼食代を含む)

申込期間 10月6日～17日

申込方法 電話で健康課まで申し込む

申込・問い合わせ先 健康課

☎(別) 1134



弓道(初心者) 教室生募集

※ 今年の春、この研修に参加した人は、ご遠慮ください。

期間 10月15日～11月7日

毎週水・金曜日

時間 午後2時～4時

場所 市弓道場

対象 市内に居住または通勤・通学する高校生以上の人

募集人員 20人

受講料 2,300円(スポーツ安全保険料はか)

弓道具 無料で貸します

服装 スポーツウェア、くつ下

(白)

申込方法 電話か直接窓口へ10月9日(木)までに申し込む

申込・問い合わせ先 社会体育課

☎(別) 3234

医療

手続きをお忘れなく 健康保険

退職したら国保に加入を

勤務先の健康保険を喪失したら国保に加入しましょう。

届け出は、2週間以内です。

※ 勤務先の保険を継続したり被扶養者になる人は、国保に加入する必要はありません。

国保税はさかのぼりません

加入届が遅れた場合でも、国保税は退職時にさかのぼって課税されません。

就職したら喪失届を

勤務先の健康保険ができたなら国保の喪失届が必要です。

健康保険の加入、喪失に伴い年金の手続きもお忘れなく。

届け出に必要なものなど、詳しくは問い合わせください。

(国保年金課国保係)

市計の画はなし

その7

●連続立体交差事業●

前回は、都市施設がまちの骨組みをつくらせていること、その代表的なものとして道路などがあること、そして春日市でもそれらを都市計画に定めていることを紹介しました。

今回は、春日市が今その実現に向けて取り組んでいる大規模な都市施設について紹介します。

現在、春日市では、大野城市と共同で、西鉄大牟田線の福岡市境から太宰府市境までの約3・4kmを福岡・大橋間のように高架鉄道とする構想の実現化を進めています。

このように、鉄道の線路を連続的に高架化することを、都市計画では「連続立体交差事業」といいます。この連続立体交差事業は、道路や駐車場などと同じ交通施設の一種です。

この連続立体交差事業の目的としては、まず第一に、現在ある踏切(雑踏踏切)・下大利用では日か

所)をいっぺんに取り除き、交通渋滞や踏切事故を解消することです。

また、線路によって分断されていた市街地の一体的な整備を可能にすることも大切な目的です。特に駅周辺については、駅前広場やバスターミナルなど市民の皆さんにとって利用しやすい環境を整えることができます。

その他、線路の高架化に伴って、駅舎とホームも橋上化されます。駅が地上にある場合は、道路にはみだしてホームをつくることはできません。しかし、橋上駅にした場合、ホームを例えば薬院駅のように道路をまたいで延長することが可能です。これによって、連結車両数を増やし、車内の混雑を緩和できるようになります。

(都市計画課)



10月1日から申込期限についての期限がなくなりました



母子家庭等医療は、母子家庭の母とその児童などに医療費の助成を行う制度です。

これまでは、対象となった日(例えば、配偶者との死別または離婚など)から5年を過ぎると、申し込みができませんでした。

10月1日からこの申込期限についての制限がなくなり、申し込んでも、対象となる人は、申し込んでください。

ただし、所得制限があります。対象となる人

○母子家庭の母およびその18歳未満の児童

○一人暮らしの高齢者

○父母のいない18歳未満の児童

○一人暮らしの高齢者

○児童扶養手当受給者

▽印かんなど
詳しくは、問い合わせください。
(国保年金医療関係)

地方分権って何だろう

私たちの生活がこう変わる

今回は、補助金の整理合理化や地方財源の充実などを内容とした第2次勧告の概要についてお話しします。

現在、国と地方公共団体の税収の割合は、ほぼ2対1と言われています。反面、実際に公共事業を行ったときの支出の割合は、逆に1対2となっており、この不足分は国からの国庫補助・負担金や、地方交付税でまかなわれています。

国から地方への国庫補助・負担金は、地方の水準を一定に保つたり、モデル事業を積極的に進めたりするために大きな役割を果たしてきました。

しかし、その反面、国が地方に与えることが多くなり、地域が創意工夫によって自主的な仕事をしづらいつつあるという弊害がありました。また、補助を受ける条件が限定されていたり、手続きに多くの時

間がかかることとなり、地方公共団体が効率的に仕事をすることを困難にしてみました。

このため、今の税財源の仕組みをそれぞれの仕事に応じた財源配分となるよう改め、地方公共団体が自らの仕事を自主的・主体的に実施できるようにすることが求められています。

地方分権推進委員会では、この問題を解決するため、第2次勧告の中で、国庫負担金については10年ごとに見直し、補助金については(年度ごと)に削減率を定めた計画を策定して段階的に廃止・縮減することを求めました。

同時に、地方税、地方交付税などの地方一般財源を強化充実するとともに、自治体の財源を充実させる必要を強調し、具体策として、自治体が自由に課税できる法定外普通税や地方債発行に対する国の許可制度の廃止などを掲げています。

さらに、第2次勧告では国と地方の役割分担、地方行政体制の整備、必置規制の見直しなどについて次のように提言しています。

- 1 国と地方の役割分担
 - 第1次勧告で積み残した機関委任事務の廃止・振り分け(自治事務384項目、法定受託事務260項目)
- 2 地方行政体制の整備

3 必置規制の見直し
保健所と福祉事務所の統合を簡略に

しかし、時間的な制約などから、米軍基地用地の強制使用手続き事務の振り分けや国と自治体が法令解釈などを巡って係争を起した時の手続きなどは第3次勧告以後に持ちこされました。

これまで説明したように、国が

キーワード

○地方交付税

地方交付税は、地方公共団体間の税源の不均衡による財政力の格差を、国が調整するために設けられました。

自治体が自由に使えるのを原則としており、その意味では良質の財源(一般財源)です。

地方交付税の総額は、'66年の法改正で国税3税(所得税・法人税・酒税)による収入額の32%となり、'89年度には消費税(消費課与税に係るものを除く)収入の24%と、たばこ税収入の25%が追加されました。'94年度の交付税決算額は15兆5320億円で、地方収入総額の16.2%となっています。

ら地方へ権限を委譲しようとする枠組みは、少しずつ整備されようとしています。

しかし、地方分権の目的は、権限を国から地方に移すことではなく、地域社会がそれぞれの実情に合った政策を選び、地域社会の活力を取り戻させることなのです。このためには、ひとりひとりの市民が地域のまちづくりについて共に考え、参画し、見守ることが大切です。

地方分権推進の現場から 地方分権講演会

入場無料です。お問い合わせの上、ぜひ来場ください。

日時 10月14日(火) 午後2時
場所 ふれあい文化センター
スプリングホール

講師 桑原敬一さん(福岡市長、地方分権推進委員会委員)
演題 「今なぜ地方分権が必要か」
(仮称)

※ 手話通訳・託児あり。託児を希望する人は、10月6日(日)までに、企画調整課へ申し込んでください。(先着順)

(企画調整課)

春日風土記

216

幼少の時、春日にあり、
3代福田藩主、黒田家

(4) ツキが あつた 光之の生涯

江戸時代の大名が一番恐れられたのは、「お家断絶」でした。
大名取り締まりの法律である武家諸法度には「私に婚姻を結ぶべからず」という一条がありました。大名家は幕府の許可がないと姻戚関係を結べなかつたのです。また、大名家の廃絶が多かつたのが、跡継ぎがない場合でした。大名に跡継ぎがないときは必ず

生前に幕府の許可を受けて、養子を決めておかなければなりませんでした。
さて、跡継ぎ問題で黒田藩の忠之の場合を考えると、きわめて際どいところにあつたといえるでしょう。

この危機をなんとか切り抜けようとして、忠之は忠臣・黒田一成と忠之の母・大涼院でした。

この危機脱出のいきさつについて「春日大明神記録」に「黒田一成が内密に前もって將軍家光公に『実は忠之公には幼君がございます』と耳に入れておいたので、幼君光之(このときの名はまだ土蔵)は、その年のうちに江戸へのはつて家光公に拝謁でき、のちに「光」の一字を授かること

ができた。御母公もほどなくして忠之の御室と仰がれるようになり、長生ももされた。

そこで、御母公(兼照院)は、これは春日大明神のご神徳のお陰であると考え、毎年春日神社にさい銭を奉納されるようになった」とあります。

「ご神徳」は別として、「黒田家譜」にも同じ内容の記述がみられます。

春日神社の神徳を深く感じた光之は、藩主となってからも神仏に對する信仰心があつく、神社仏閣を大切にしました。

「神徳」といえば、確かに忠之と光之には「ツキ」があつたように思えます。その二つをあげてみます。その一つは、忠之の母・大涼院が徳川家康のめいであつたことで

す。そして、家康は、彼女を自分の養女として長政に嫁がさせたこととです。

光之が祖母・大涼院と共に將軍家光に拝謁できたのも大涼院と將軍との間に「おば・おい」という関係があつたからではないでしょうか。



光之公の名が彫られた宝満山の一の墓

もう一つの「ツキ」は、家光には忠之に對してある好感を持つていたからではないかと推測します。

それは、忠之の妹が家光のお嫁さん候補の一人だつたことにあるようです。

「寛永元年(1624)、今年忠之の妹・榊原氏に嫁し給う。この人容儀うるわしく、心ばえずぐれてた人ならざる由。家光公の夫人としたまうべき由。(將軍)秀忠公および秀忠公夫人より老中を以て、長政および内室(夫人)にご内意ありしかども、世俗の忌む生まれ年ゆえ辭退申されしかば、その話やみて榊原氏の室となり給う。」(黒田家譜より)

家光公も黒田家に対して悪い感情はもつていなかったと思えます。郷土史研究会 平田 善植

その他

都市計画案の縦覧

内容 公園の新設

▽名称 天神の木公園(仮称)

▽位置 大字上白水1033番1

ほか

▽面積 約0.12ha

縦覧期間 10月1日(水)~15日(水)

(平日のみ)

縦覧場所・問い合わせ先

都市計画課(市役所3階)

自分のクルマは自分で守る 自動車点検整備推進運動

自動車の点検は、自動車を使用する人自身の責任において行うことが義務付けられています。

9月1日から10月31日までの2か月間、自動車を使用する人たちの保守管理意識を高めることを目的として、「自動車点検整備推進運動」が全国的に展開されています。

※ この案に意見がある場合は、縦覧期間内に意見書を提出することができます。

快適なドライブは確実な点検整備から。

皆さんの自動車は大丈夫ですか。

詳しくは、九州運輸局福岡防衛支局(☎078-11193)までお尋ねください。

震災により神戸市外へ一時滞在している神戸市民(有権者の皆さんへ)

10月26日(日)は神戸市長選挙の投票日です。ぜひ、投票してください。不在者投票制度も利用できます。

秋の行政相談週間 相談所を開設

10月12日から18日までの1週間は、全国一斉の秋の行政相談週間です。

毎日の生活のなかで、行政に對して苦情や意見・要望などはありませんか。このような意見などを、公平中

なお、須磨区では市会議員補欠選挙が同時に行われます。

詳しくは、神戸市選挙管理委員会(☎078-3215816)に問い合わせください。

立な第三者の立場で聴き、その一つ一つについて、問題の解決を図り、行政の改善に役立てていく、それが行政相談です。

春日市でも、この週間行事の一つとして特設行政相談所を開設します。ご利用ください。

日時 10月14日(火)

午前10時~午後3時

場所 市役所2階204会議室

行政相談委員

○山本繁美(春日原南町)

○(別) 58446

○中嶋恵子(若葉台東)

☎(別) 10335

検察審査会

検察審査会を存続ですか。
「交通事故、詐欺などの被害にあったのに、検察官がその事件を裁判にかけてくれない。どうも納得できない」。

このような人のために、検察官が行った処分が正しかったかどうかを審査する機関として地方裁判所ごとに「検察審査会」があります。

検察審査会では、日本の審査員がこの審査をします。

審査員は、選挙権を持っている皆さんの中から「くじ」で選ばれることになっています。あなたもいつか審査員に選ばれることがあるかもしれません。

WOMEN in ME かすが①

近ごろ「男女共同参画社会」という言葉をよく見聞きします。

この「男女共同参画社会」とは、男女がともに自分の意志で社会に参画し、平等に支え合い、責任も分かち合う社会のことで、21世紀に向かって国全体が目指すものです。

グラフを見てわかるように、女性の、政策や方針決定の場への参

審査員に選ばれたときには、市民の代表としてこの仕事に協力をお願いします。

なお、詳しくは福岡検察審査会事務局（福岡地方裁判所内 ☎781-3141）に問い合わせください。

10月は「労働保険 適用促進月間」です

従業員を一人でも雇っている事業主は、労働保険（雇用保険・労災保険）に加入することが法律で義務付けられています。

雇用保険は、従業員が失業した場合の失業給付のほかに、在職者を対象とした雇用継続給付制度（高年齢雇用継続給付・育児休業給付）などを行っています。

労災保険は、従業員が業務上、

傷病について、国際レベルで見ると、日本の女性は、ほかの先進国の女性に比べて極めて低い状況にあります。

「男女共同参画社会」を実現していくためには、私たちの意識や行動、社会の慣習や慣行の中にある女性に対する差別や偏見、男女の役割などを見直すべき多くの課題があります。

このような参画の場への女性の積極的な進出は、「男女共同参画社会」実現に向けての重要な第一歩です。

（厚生課）

または通勤途上の災害に遭った場合に事業主に代わって補償を行います。

まだ加入手続きをしていない事業主は、従業員が安心して働くことができるように、最寄りのハローワーク（公共職業安定所）・労働基準監督署で手続きをしてください。

お問い合わせ先

▽県雇用保険課

☎(65) 11111

▽福岡労働基準局労災業務課

☎(41) 4863

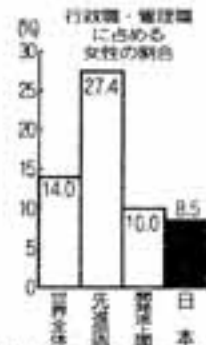
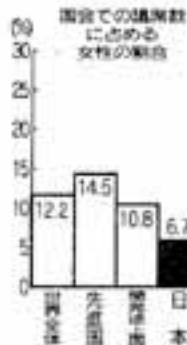

UNDP(国連開発計画)「人間の開発」(1998)より

自転車・家具類のリサイクル品を無料でお譲りします

春日大野城リサイクルプラザでは、粗大ゴミなどの中から再利用可能なものを展示し、希望者に無料でお譲りします。

ただし、申し込み多数の場合は抽選となります。

展示・申込期間 10月13日(印)～24日(金)

※ ただし、平日の午前9時から午後4時まで。

会場 春日大野城リサイクルプラザ(春日公園6-2)

対象 春日市または大野城市に住んでいる人

展示品 自転車、家具類

申込方法 プラザ備え付けの申込書に必要事項を記入の上、申し込む(自転車、家具類それぞれ1点申し込み可)

決定方法 展示・申込期間終了後、公開で抽選し、当選者にははがきで通知します

注意

○ リサイクル品を持ち帰るための運搬手段や費用は、当選者の負担になります。

○ 引き取られた物に不具合があったり、またそれに起因する障害などが生じても責任は負えません。

お問い合わせ先 春日大野城リサイクルプラザ

☎(56) 7066



あそぼ〜児童センター



△受付カードを貰い、お楽しみしよう!

今回は、児童センターの利用方法を説明します。

児童センターは、火曜日から日曜日まで開館しています(月曜日・第3火曜日と祝日・年末年始は休館)。

施設は、子どもとその保護者なら誰でも無料で利用できます。

児童センターに遊びにくる際は、次の2点を守ってください。

○児童センターに来たら、まず受付カードに名前・住所・電話番号などを記入し、電話で予約する(子どもたちがやトラブルなどがあつた場合、保護者や緊急に連絡するためのものです)。なお、記入の際は、年齢・性別によつて受付カードの色が違うので注意してください。利用者の統計をとっています(必ず)。

○幼児が利用する場合は、必ず保護者が一緒に来館する

		須玖児童センター ☎(573)2431 須玖南1丁目91番地	光町児童館 ☎(501)7014 光町2丁目180番地4	毛勝児童センター ☎(581)5614 大字下白水335番地2
10月のスケジュール	4日(土)	闘球丸ギネス 午後2時〜	移動児童館(場所:天田公園) 春日公園公民館のとなりです。 挑戦ギネス 午後2時〜	めざせ!オリンピック 午後2時〜
	5日(日)	えいがDEクイズ 午後1時30分〜		白水大池公園につりに行こう! 小学3年生以上、20人、要申し込み 午前8時集合
	7日(火)			移動児童館家庭相談室 午前10時〜正午
	11日(土)	スライムづくり 要申し込み ①午前10時30分〜、②午後2時〜 各20人、50円(幼児は保護者同伴)	移動児童館(場所:光町公民館) たのしいおはなし 午後2時〜	おはなしポケット 午後2時〜
	12日(日)			けがつかップ ボウリング大会 高学年、中学生各20人、要申し込み 詳細は申し込み時に連絡します。
	14日(火)	移動児童館家庭相談室 午前10時〜正午 すくすく育児相談 午前10時30分〜11時30分		
	15日(水)	おもちゃ図書館 午前10時〜		
	18日(土)	おはなし広場 午後3時〜	移動児童館(場所:元公園) ドッジボールをしよう! 午後2時〜	
	19日(日)		親子陶芸教室 午後1時30分〜3時30分 小学3年生以上 10組 参加費1人 600円 要申し込み 午後1時 いさいきプラザ集合	図書館へ行こう! 小学1年生以上 毛勝児童センター午後1時30分集合
	25日(土)		3館合同うどん会(スポーツセンター) 午後1時30分〜	
26日(日)		動物園へ行こう! 小学3年生以上、10人、要申し込み 午前9時光公園集合	動物園へ行こう! 小学3年生以上、10人、要申し込み 午前9時毛勝児童センター集合	
28日(火)	たんぼほフリーマーケット 午前10時30分〜午後0時30分			
29日(水)	移動闘球丸(下白水第2公園) 午前10時30分〜11時30分			
幼児向け 母と子のあそび (会員制)	1日・2日・3日・15日・22日・23日・24日	3日・7日・8日・9日・15日・22日・23日・24日・28日	1日・2日・3日・15日・22日・23日・24日	
幼児向け 遊びの広場 (自由参加)	たんぼほ広場 午前11時〜 7日(火)・28日(火)	ピヨピヨ広場 午前11時〜 17日(金) 場所:光町公民館	アップル広場 午前11時〜 14日(火)・28日(火)	
幼児も参加出来る行事	(網かけ)している行事は、幼児も参加できます。保護者同伴で、遊びに来てください。			
伝言板	<ul style="list-style-type: none"> ※ 子どもや家庭のことでお悩みの人は、7日・14日の移動児童館家庭相談室を利用してみませんか。市役所の家庭児童相談室から再任の先生が来ます。 ※ 光町児童館 親子陶芸教室は2回コースです。そのため、2回とも参加できる人が対象となります。なお、第2回は11月2日(日)の予定です。 ※ 児童センターでは、「いも遊りにいこう」を募集しています。1人200円で各館20人です(日時は未定)。また、ビニール袋はこちらで用意します。詳しいことは、電話で問い合わせください。 ※ 3館合同運動会の参加者を募集しています。幼児(各館5組)・低学年(各館15人)・高学年(各館15人)です。参加希望者は、各児童センターに申し込んでください。 ※ 10月28日の「たんぼほフリーマーケット」では、出店者を募集しています。詳しいことは、須玖児童センターまで問い合わせください。 ※ 要申し込みは電話でも受け付けます。 			
休館日	6日・10日(体育の日)・13日・20日・21日(安全点検日)・27日			

なるほどKASUDA

曇りのち晴れ

この仕事に一生をかけて

長尾 勲さん 70歳



「カウンセラー室の中だけが相談を受けるところじゃない。校内のどこでも生徒たちと話す」がモットーのスクールカウンセラーの長尾勲さん。

スクールカウンセラーとは、さまざまな悩みを持つ、小中学生とその保護者のために、教師と協力して問題を解決する手助けをしていく「心の相談員」のこと。

長尾さんは、大学で教えるかたわら、毎週月曜日に春日南中学校で子どもたちの「心の相談」に乗っています。

一見、怖そうですが、そのすぐれた見識と長年の経験に裏打ちされた柔和な語り口に、話せば話すほど、不思議と安心して委ねられるやさしい先生です。

「人生の最も多感な時期にある中学生。今だけを見るのではなく、人生という長い期間を考え、彼らの幸せとは

- スポーツフェスタはいつ？
- ①10月1日
 - ②10月10日
 - ③10月20日
- 検察審査会の審査員は何人？
- ①1, 111人
 - ②111人
 - ③11人
- 秋の行政相談週間はいつ？
- ①10月2日～8日
 - ②10月12日～18日
 - ③10月22日～28日
- 10月14日に健康ウォークで歩くのは？
- ①大谷レイクタウンコース
 - ②春日公園をめぐりコース
 - ③岡本遺跡をめぐりコース
- 9月1日現在の人口は？
- ①101, 067人
 - ②101, 077人
 - ③101, 087人

応募方法／はがきに市報の月日号、クイズの答え、住所、氏名、年齢(学年)、電話番号、市報に関する質問や要望などがあれば記入し、下記までお送りください。

あて先／〒816 春日市原町3-1-5
春日市役所秘書広報課

締め切り日／10月20日(当日到着分まで有効)

賞品・当選発表／全問正解者の中から抽選のうえ、10人に特製テレカを差し上げます。なお、賞品の発送をもって発表にさせていただきます。

※ヒント→ほかのページをみてください。

前号の答

問1 ②561
問2 ③9月3日～7日
問3 ①徳川家光
問4 ②就業構造基本調査
問5 ③下水道普及促進デー

「40年のカウンセリング経験をもとに、より一層この仕事に尽くしたい」。この言葉に長尾さんの意気込みが感じられました。

何かを見守っていききたい。人生を航海に例えようと、船の針盤のようなお手伝いをしたい」と、カウンセリングに対する熱い気持ちを語る長尾さん。さらに、「大切なのは担任の教師とカウンセラーとの協調です」と、協力体制の重要性も力説していました。

「素晴らしい人生を送るために、真つ正面から問題を解決する人間になつてもらいたい」と子どもたちへのメッセージ。

また、保護者には「どの子も必ずいいところを持っています。そのいいところをしっかりとわかってあげてほしい。そして、あなたの後ろ姿を子どもたちは見ているのですよ」とのアドバイス。

国立国語研究所が、首飾園の小生に行つたアンケート。「学校の授業で得意な科目、苦手な科目は？」。その結果、苦手な科目のトップ3に、男の子も女の子も国語が入っていたそうです。その理由は、「漢字の書き取りばかりでつまらない」、「教科書を声を出して読まされるのは、恥ずかしいからいやだ」などなど▼中でも目に留まつたのは、「本を読むのは好きだけど、すぐ読書感想文を書かされる。感想文を書かないといけないと思うと、おもしろい本もつまらなくなっちゃう」という意見。私も読書感想文は大っ嫌いでした。そのせいだとはいいませんが、子どもどころあまり本を読みませんでしたが▼そのまま大人になり、市の広報紙を担当している私。自分の語彙の乏しさを、国語力のなさを痛感させられることしばしば。小さいころから、もっといろいろな本を読んでおくべきだったと反省しきりです▼読書の秋。とりあえず手当たり次第本を読んでみよう。そうしたら、いつか立派な読書感想文が書けるようになるかな？読書感想文嫌いに陥る発した今の私の苦勞。これが本場の読書感想文。おそまつ。(選)

散 読書感想文



元気をハチリ!



みんな笑顔で、
笑顔で迎えます。

8月23日 あんどん祭り

まちのあ んどん祭り

訂正とおわり
9月15日号の16ページの「ドイツのスポーツ少年団と国際交流」の記事の中で、「春日大社」とあるのは、「豊前好」という会の太鼓の振りでした。訂正しておわります。

発行／春日市役所 印刷／春日市役所印刷部

5千発の花火がド・ド・ド〜ン!

夏の定番

春日あんどん祭り



8月23日に皇宮春日公園で、「あんどん祭り」が開かれました。春日神社で点火され、市内のボーイスカウトとガールスカウトによって運ばれた新煙火が、会場ステージの大あんどんに点火されて祭りがスタート。会場内には、たくさんの夜店が軒を並べ、子ども連れの家族などでにぎわいました。祭りのハイライトとなる花火大会では、夜空を彩る5千発の花火が、集まった大勢の人々を魅了していました。



市の人口

●人口101,087人（前月比+46人）
●男50,088人 ●女50,999人

●世帯数37,746世帯
(9月1日現在)

※ 市報がすがは森林資源を守るため再生紙を使用しています。