

かすが

いっしょに歩こう

かわいいサインが案内します



sign

満々と水をたたえる池。広がる豊かな緑。いにしへの薫り漂う道跡。春日市の魅力をいっぱい詰め込んだ三つの散策コース。

路傍にたたずむ「まち探訪サイン」がみちしるべとなって案内します。

あなたも「かすが」の魅力を探して歩いてみませんか。



Sign

Sign
Sian

▼池で遊ぶ子どもたちとドーム

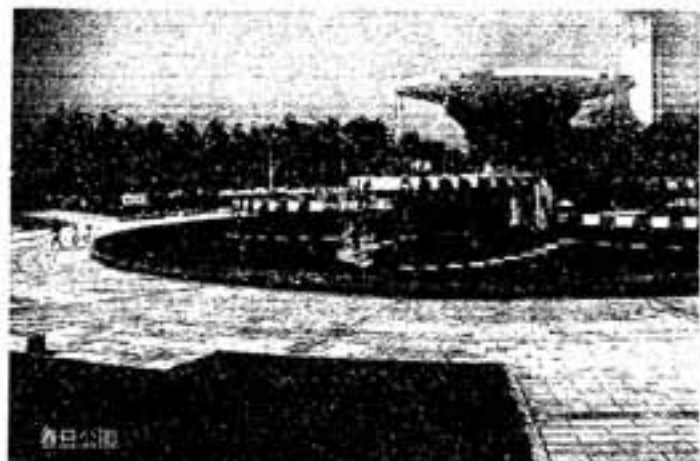

春日公園



▲奴国の歴史公園とドームの内部



魏志倭人伝に登場する奴国
その壮大なロマンを訪ねる
奴国ロマンとナギの道
(シンボルマーク：古代の子とも)
弥生銀座といわれる遺跡群や
市の木「ナギの木」の群生を巡
る4・9kmのコースです。



春日公園とお宮の道

(シンボルマーク：シンジュウカミ)

広大な春日公園や「春日の婿
押し」で有名な春日神社などを
巡る6・9kmのコースです。

人々の心にやすらぎが生まれる
緑豊かな自然がおりなす
情景を訪ねる

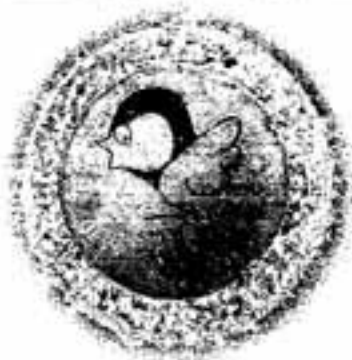

白水池と水城の道

(シンボルマーク：マガキ)

水の恵みとともに息づく
歴史と文化を訪ねる
美しい白水池と園指定特別史
跡「天神山水城跡」などを巡る
4・5kmの自然の多い快適なコ
ースです。

▼ウトグチ瓦葺展示館



▼白水池



▲春日神社(春日の婿押し)

かわいいサインが 教えてくれる

コースの道筋と見所

総・合・案・内・サ・イ・ン

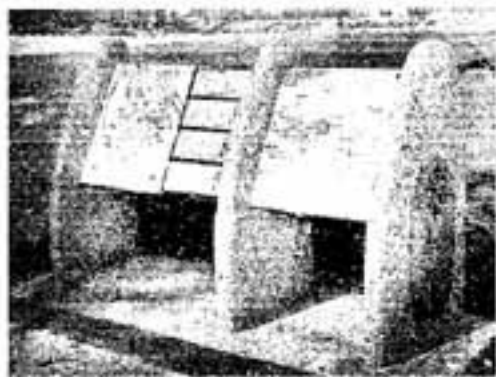

コースの拠点を多く集まることには、総合案内サインを設置し、コース全体の特徴や道順を説明していただきます。各コースとも2か所の拠点がありません。コースがどんなものかわかりやすくする必要があります。

各コースの見所

奴国ロマンとナギの道、いきいきブック

国の丘歴史公園

春日公園とお宮の道、春日公園の自然川側入

口と原町、1日側入口

白水池と水城の道、白水大池公園の多目的広場とちびっ子広場



ま・ち・か・ど・サ・イ・ン

各コースには、2種類のまちかどサインを設置しています。

埋め込み型

コースの曲がり角には、シンボルマークとしてデザインした直径約15cmの真ちゅう製のサインを埋めて、曲がる方向を示しています。曲がり角では、約5m間隔で路上に埋め込まれたこのサインをたどりながら進みます。これでコースからはずれる心配がありません。

独立型

コースの途中には、「弥生の里児童画大賞展」の優秀作品の陶板を設置しています。散策の途中、感性豊かな子どもたちの絵を鑑賞するのもまたいいものです。

●サイン計画のこと●



「サイン」という言葉には、看板、目印といった意味があります。

サイン計画とは、市民や来訪者が、行きたい所へ迷わず行けるように、市内の各所に案内板や誘導板などのサインを設置する事業のことです。

平成7年度から3か年で進めているこの計画では、「親しみやすいサインづくり」を心がけながら、利用目的に応じて、車両のためのサイン、歩行者のための都市サイン、歩行者のためのまち探訪サインを整備しています。



※ まち探訪サインには、松ヶ丘にお住まいのグラフィックデザイナー長尾守さんがデザインしたかわいいシンボルマークが刻まれています。



まちかどサイン
◎埋め込み型◎

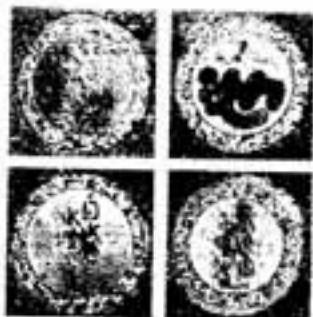

●春日市を探検しよう● 春日市文化財マップ

春日市の歴史と文化をたどるガイドブック「春日市文化財マップ」ができました。

この小冊子は、A5判の全20ページで、市内の遺跡や神社、展示館などを紹介しています。

本号で紹介したまち探訪サインのコースごとに詳しい地図を入れて、遺跡や見所などをわかりやすく解説しています。

希望者には、市役所市民課、いきいきプラザ、ふれあい文化センター、文化財課の各窓口で無料でお渡ししています。

あなたもこの文化財マップを持って、春日市を探検してみませんか。

なお、この春日市文化財マップについての問い合わせは、文化財課(☎501-1144)まで。



史・跡・名・称・サ・イ・ン

コース内の場所がわかりにくい史跡に設置しています。迷わずに史跡を見つけることができます。

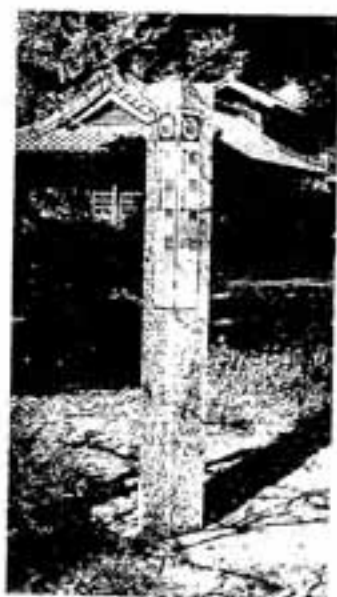

史・跡・紹・介・サ・イ・ン

コース内の主な史跡に設置しています。それぞれの史跡のことがよくわかるように、文章だけでなく写真や図なども入れて説明しています。



※ 「まち探訪サイン」についての問い合わせは、都市計画課まで。

春日公園区	春日公園リサイクル部	130,900
千歳町区	千歳町区	76,880
光町区	官舎自治会	4,110
	光町公民館	92,310
室町区	室町区	62,160
大和町区	大和町子供会	38,020
日の出町区	日の出町老人クラブ高齢会	8,200
	日の出町子ども会育成会	59,700
桜ヶ丘区	桜ヶ丘子供会育成会	67,865
	エハーライフ井沢駅前子供会	11,385
関本区	関本会	42,800
	関本西子供会	24,210
	関本東子供会	14,790
	関本ら丁目町内会	6,540
清波北区	ローレルハイブ春日子供会	23,050
	清波北B子供会	14,920
	清波北子供会育成会Cブロック	9,385
	清波北子供会育成会本部	13,620
	清波北子供会育成会A	13,740
	清波西子ども会育成会	12,550
清波南区	清波南福寿会	25,210
	清波東子供会育成会	20,050
	清波南子ども会育成会	15,410
弥生区	小倉第二スポーツ少年団	15,620
真町区	弥生区公民館	122,120
	大土屋子供会	25,870
	NHK春日部	5,230
	真町子供会育成会	51,845
大谷区	大谷老人会南寿会	6,040
	大谷育成会	26,730
	大谷セントレ子供会育成会	22,680
	小池台子ども会育成会	5,110
小倉区	小倉会育成会1	11,390
	光岡寺子供会	1,080
	小倉子ども会育成会3期	20,780
	小倉春日子ども会育成会2	13,810
下白水北区	下白水Bの4組	12,660
	慶会(下白水)	12,340
	下白水子供会育成会Aブロック	2,810
	下白水子供会育成会C-1ブロック	4,250
	下白水子供会育成会C-2ブロック	2,390
	下白水子供会育成会	3,920
	シティマンション春日子供会	720
下白水南区	五月会	5,320
	下白水婦人部	54,640
	下白水スポーツ少年団	10,060
緑区	豊島地会	79,535
上白水区	春日パークマンション子供会	3,280
	上白水西育成会	36,200
	上白水南育成会	52,650
	上白水スポーツ少年団	11,720
天神山区	天神山育成会	80,100
白水地区	白水地区	29,050
	白水池育成会	25,390
松ヶ丘区	松ヶ丘子ども会	86,820
惣持区	惣持区	71,780
平田台区	平田台区	27,910
	平田台子供会育成会	38,790
春日区	春日子供会	13,930
	春日南子ども会	41,130
	春日台子供会育成会	42,770
	春日子ども会育成会	40,500
ちくし台区	ちくし台区	97,430
紅葉ヶ丘区	紅葉ヶ丘区	225,560
小倉東区	小倉東子ども会育成会	42,940
若菜台西区	若菜台西公民館	104,770
若菜台東区	若菜台東区	59,250
春日南東区	春日南南子供会育成会	21,981
春日南西	春日南西	143,790
その他	春日市立春日南小学校	4,060
	春日南小学校父母会	49,320
	大谷小PTA	32,730
	春日シティニュース(ラスカルズ)	12,550
	清波小学校PTA	43,100
	春日北中学校PTA	8,617
	春日市立春日中学校PTA	11,174
	春日市立春日野小学校	14,240
	春日第三生活学校	50,880
	春日第二生活学校	4,760
	春日市障害児の会あけぼの会	25,780
	白やり会	30,710

合計2,910,418

ゴミ減量と資源保護

古紙等回収で 約2,910トンの ゴミ減量

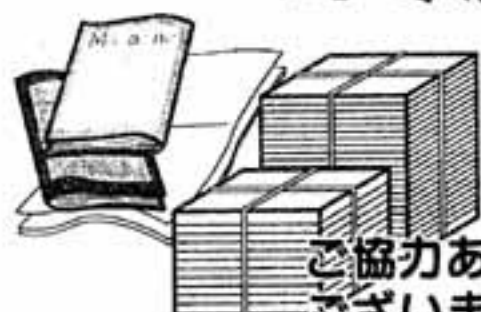

ご協力ありがとうございました

紙は、私たちの豊かな暮らしを支えてくれる日常生活に不可欠なもの。
しかし、その紙は、限りある資源(木材)から作られており、そのため世界中で森林が消えていることは、皆さんもよく知っていることとあります。
今、私たちに、環境や資源の保護と安定した紙の供給のために、できるだけ多くの古紙を資源として回収し、その再生紙を積極的に使用していくリサイクルの努力が必要となつていきます。
市では、燃えるゴミの50%を占める紙類の減量、資源の有効利用などを目的に、古紙と古布の回収に対する報償金制度で、集団回収を行っている団体を支援していま

す。
平成8年度古紙等の回収実績は約2,910トン。これは、1世帯で年間約79kg、新聞紙にしてなんと8か月分ものゴミが減量されたこととなります。
あなたの身のまわりをもう一度見直してください。ゴミとして出そうとしている包装紙や菓子箱、古紙や古シーツ、古タオルなどは、回収されればまだまだ使える貴重な資源です。
美しい地球を守るためにも、さらにゴミ減量にご協力ください。
古紙等の集団回収を計画される地区や社会教育団体などは、生活環境課にご相談ください。
(生活環境課)

粗大ゴミの

リサイクル品 展示会

春日大野城リサイクルプラザでは、粗大ゴミの中から再利用可能なものを展示し、希望者に無料で譲ります。
ただし、申し込み多数の場合は抽選となり、希望に叶わない場合がありますのでご了承ください。
展示期間 6月16日(明)・27日(金)
午前9時～午後4時(土曜・日曜を除く)

対象 春日市、大野城市に住所のある市民
申込方法 プラザへ直接申し込み、審査が必要事項を記入し、申し込み書と粗大ゴミの持ち込み券をそれぞれ1枚ずつ申し込みます。

注意
▽リサイクル品を持ち帰るための運搬手段、費用は、当選者の負担になります。
▽引き取られたリサイクル品についての責任は一切負いませんので、ご了承ください。

問い合わせ先 春日大野城リサイクルプラザ
☎(56) 7066

お知らせ

催し

女性問題セミナー

家事労働についていへんか？

今、家事や洗濯、育児など賃金が支払われない労働（アンペイドワーク）の金銭的価値を測り、これを政策などに反映させようという試みが国際的に広がっています。

賃金が支払われる労働と支払われない労働（アンペイドワーク）について、また「アンペイドワーク」を担ってきた女性の立場と社会的関係について一緒に考えてみませんか。

日時 6月21日(土) 午後1時30分～3時30分

場所 ふれあい文化センター

大会議室

テーマ 見えない労働を測る

「みんな働いているよね！
家事労働っていくらぐらい？」



向野和樹ちゃん(福ヶ丘)
平成6年6月11日生



お誕生のおめでとう

お誕生のおめでとう

8月生まれのおかんさん誕生中

写真は、おさんの顔が大きく写っているもので、裏におさんの氏名、生年月日、電話番号を書き、郵便局まで郵送ください。

対象は3歳までで、7月1日までの到着分の中から抽選で決定します。

春日市水泳大会



健康づくりにもなる水泳。あなたも、水泳大会に参加してみませんか。

小学生から大人までどなたでも参加できます。

期日 7月13日(日)

場所 市スポーツセンター

市民プール

申込方法 参加申込書を直接または郵送し申し込む

申込締め切り日 6月30日(月)

申込先 市スポーツセンター(大谷6-18)

☎(571) 32334

※ 開催要項と参加申込書は、市スポーツセンター、市役所市民課、いきいきプラザ各窓口にあります。

「親子映画会」



市では、毎月第3日曜日を「家庭の日」として、親子のふれあいを大切にする運動を行っています。

6月の「家庭の日」には、親子映画会を開きます。親子で一緒にご覧になって、感じたことを話し合ってみませんか。

日時 6月15日(日)

▽午前の部 午前10時～

▽午後の部 午後2時～

会場 ふれあい文化センター

サンホール

入場料 無料

みんなで楽しく歩きませんか

健康課では、市内のウォーキングコースを巡る健康ウォークを次の日程で行います。

これから運動を始めようと考えている人、市内にどんなウォーキングコースがあるか知りたいと思

っている人、一緒に楽しく歩いてみませんか。健康ウォークは誰でも参加できます。

※ 雨天の場合は集合場所、さわやかストレッチ体操のみ行

題名 「バルト」『日本むかしばなし』三枚のおふだ

※ スタイイーアン・スピルバーグが製作総指揮をした作品「バルト」。

アラスカの小さな町ノームに住むバルトは狼の血を受け継ぐアラスカ犬。その町で恐ろしい病気がブテリアが大流行し、子どもたちが次々と倒れていきま

す。病気を治すワクチンを運ぶために、バルトは立ち上がりま

す。

厳しい吹雪の山を越え、バルトは子どもたちを救うことができるのでしようか。

同時上映は『日本むかしばなし』三枚のおふだ』です。

問い合わせ先 社会教育課

☎(575) 4121

問い合わせ先 健康課

☎(501) 11334

実施日	コース名	集合場所
5月10日(水)	阿木遺跡を巡るコース	いきいきプラザ
10月14日(水)	大谷レイクタウンコース	いきいきプラザ
10月22日(水)	春日公園を巡るコース	春日市役所(本庁)
11月11日(火)	阿木遺跡を巡るコース	いきいきプラザ
12月9日(火)	日本大滝公園を巡るコース	いきいきプラザ

※ 集合時間はいずれも午前9時30分です。



お誕生のおめでとう



赤川 潤一さん(下白水)
平成6年6月14日生



米野 拓さん(白生)
平成6年6月14日生



瀧田 国忠さん(春日公館)
平成6年6月14日生

講座

16ミリ映写機 操作技術認定講習会

日時 6月28日(土) 午前8時40分～午後5時50分(予定)

場所 ふれあい文化センター
大会議室

対象 市内に居住または勤務している20歳以上の人

定員 20人(定員になり次第締め切り)

申込方法 電話で直接、社会教育課に申し込む

申込・問い合わせ先 社会教育課 ☎(52) 4121

※ なお、当日は筆記用具と印かんをお持ちください。

世界の料理講座 中国の家庭料理

国際交流協会では、市民の皆さんに食を通じて文化を理解していただくことを目的に、世界の料理

講座を行います。

今回は、中国の家庭料理がテーマです。

日時 7月6日(日) 午前10時～会場 ふれあい文化センター料理講習室

講師 葛根 静子さん(中国語講師)

参加料 大人 500円、学生・子ども 250円

申込方法 5月15日(日)までに、加来美智子に、はがきまたはFAXで申し込む

申込・問い合わせ先 加来美智子 ☎(32) 6783 (FAXも同じ)

夜間ボランティア講座 受講生募集

ボランティアセンターでは、昼間では参加できない人を対象に夜間ボランティア講座を開講します。ボランティアに興味があるあなた、参加してみませんか。

期間 7月2日～8月6日(毎週水曜日 全6回)

福祉

福岡県高齢者 居室整備資金貸付事業

県では、高齢者の居室などを増改築するために必要な資金の貸付けを行います。

貸付額 150万円まで

返済期間 10年以内
返済方法 元利均等月賦償還
利息 年3%

星の観望会

春日市野外活動場の星の館(天体観測所)では、星の観望会を行います。

皆さんの参加を待っています。なお、天候により中止になることもあります。

日時 6月28日(土) 午後7時～9時(予定)

場所 春日市野外活動場星の館(大野城市牛通)

対象 市内居住者(中学生以下は保護者同伴のこと)

参加費 高校生以上200円、中学生以下100円

募集人員 20人程度(申し込み多数の場合は抽選で決定)

申込方法 往復はがきに、住所、氏名(保護者同伴の場合、保護者名も)、年齢、電話番号を記入し、6月18日(木)までに申し込む

申込・問い合わせ先 社会体育課「星の館観望会」係(大谷 6-28) ☎(51) 3234

夜はなしの会 夜にみんなで楽しもう

市民図書館では、夜はなしの会を行います。おはなし、絵本の読みかせ、パネルシアターなど、もりだくさんの内容です。

家族みんなでお越しください。

日時 6月7日(土) 午後7時30分
場所 ふれあい文化センター1階
参加費 無料
お問い合わせ先 市民図書館 ☎(54) 4646



市計の画はなし

その3

●建物の建て方のルール

(建ぺい率、容積率)

建築や不動産に詳しい人だけでなく、家を建てる計画をお持ちの人や最近建てられた人などは、建ぺい率、容積率という言葉を目にしたことがあると思います。

どちらも、敷地の広さに応じて建物の大きさを制限するためのもので、前回紹介した用途地域ごとに百分率で定められています。

建ぺい率というのは、簡単にいえば、敷地の広さに対する1階部分の床面積(建築面積)の割合の最高限度を表しています。

例えば、敷地が100㎡(約30坪)で建ぺい率が50%ならば、1階部分が50㎡(約15坪)までの建物が建てられることとなります。

つまり、このようにして敷地内に空地をつくることで、周辺家屋を含む住環境を守ったり、火災時の延焼を防いだりするために、この制限が設けられているわけです。

これに対して容積率というの

は、おおむね敷地の広さに対する建物の総床面積の割合の最高限度を表しており、建物の高さなどを制限するものです。

例えば、敷地が100㎡で容積率が80%ならば、各階の床面積の合計が80㎡までの建物が建てられることとなります。

このように、容積率についても、まちの環境を守るなどの目的で、その地域の土地・建物の状況や道路事情などに見合った制限が行われています。それは、低層住宅地では比較的厳しく、商業地では比較的緩やかになっています。

(都市計画課)

●建ぺい率

建ぺい率の考え方

80パーセント



40パーセント



$$\text{建築面積} \div \text{敷地面積} \times 100 = \text{建ぺい率 (パーセント)}$$

●容積率

容積率の考え方

60パーセント



160パーセント



80パーセント



$$\text{総床面積} \div \text{敷地面積} \times 100 = \text{容積率 (パーセント)}$$



市民プールオープン

(6月15日～9月14日)

今年も、6月15日(日)から春日市民プールがオープンします。皆さん、泳ぎに来てください。

低学年児童と幼児は、大人の同伴が必要です。長髪の方は、必ず水泳帽をかぶりましょう。

プールの休み

▷毎週月曜日 ▷毎月第3火曜日

問い合わせ先 社会体育課

☎ (571) 3234

市民プール使用料金表

下記の表に消費税が加算されます。春日市、市内事業所管轄場所以外は別。

利用料	普通券		回数券
	2時間以内	15分～30分	2時間以内(2回)
個人	一般	150	60
	中・高生	100	40
	小学生	80	30
	幼児	50	20
団体 (30人以上)	上記金額の2割引き		

市民プール開場時間

期間	施設	開場時間	
		火曜日～日曜日	日曜日
6月15日～7月16日	幼児・児童用プール	13時～17時	9時～17時
5月1日～5月14日	50mプール	13時～20時	9時～20時
7月20日～8月31日	幼児・児童用プール	9時～18時	
	50mプール	9時～21時	



母子医療の資格の更新

母子家庭等医療の受給資格の更新を6月に行います。

更新手続きを忘れると、平成9年7月31日で受給資格が切れてしまいます。ご注意ください。

なお、手続きについては、対象者に通知します。

(国保年金課医療係)

遠慮なくご相談ください

春日市の保護司です

私たちの保護司は、法務大臣から委嘱され、犯罪を犯したり、非行に走ったりした人が立ち直り、社会で立派に更生できるよう手助けをしています。また、地域での犯罪

予防、特に青少年の非行防止と健全育成のためにボランティア活動をしています。

犯罪、非行の予防、覚せい剤・シンナーの乱用のことなどで困りの人は、遠慮なく近くの保護司にご相談ください。

保護司名簿

氏名	住所	電話番号
(保) 佐藤 大祐	千歳町2丁目158番地65	591-1956
(保) 大友 新	北町2丁目9番地	591-3495
山口 貴夫	桜葉台西3丁目30番地	582-3520
(保) 松尾 幸子	ちくし台5丁目106番地	574-0275
白木 繁樹	春日2丁目105番地	591-5666
今村 次高	春日3丁目55番地	572-7205
竹本 健二郎	春日公園7丁目111番地	591-3246
藤村 祥	春日原北町5丁目91番地	591-7506
土井 豊子	春日原北町3丁目10番地1	592-9442
(保) 千嶋 正雄	津町3丁目99番地	591-5385
(保) 北原 安夫	下白水東7丁目36番地	591-2221
藤本 洋之	酒吹西7丁目104番地	591-5119
藤井 良美子	酒吹南6丁目117番地	581-5505
熊 良樹	酒吹北5丁目111番地	591-5251
藤原 善之	上白水1252番地10	592-8133
金堂 正男	上白水375番地1	571-0178
河津 正男	上白水38番地8	581-0733
野島 哲基	上白水94番地6	571-5163
河津 洋治	上白水156番地	571-3625
松岡 誠司	藤原台3丁目9番地3	585-1808
山田 幸平	紅葉ヶ丘東3丁目64番地	581-8920
日本 忠男	日の出町1丁目17番地1	571-3785
成木 浩子	日の出町2丁目48番地1	571-4324
岸上 玉恵子	岡本2丁目7番地	581-6553
(保) 岩崎 一夫	岡本3丁目34番地	591-5257
藤田 恒雄	小倉6丁目125番地	581-0950
伊津 実美	小倉5丁目28番地	591-8459
高野 孝平	小倉180番地90	571-6208

注：(保)は国保職員でない市等事務用品防止推進員



お誕生日おめでとう



はったちのこ
八田 千恵子ちゃん (元宮庭)
平成8年6月22日生



あべはるこ
安部 桃子ちゃん (春日原北町)
平成8年6月19日生



しろいかわのこ
白石 儀哉ちゃん (光町)
平成8年6月3日生

身体障害者巡回相談

身体障害者の補装具の給付判定、身体障害者手帳の交付（耳鼻咽喉科、整形外科のみ）、年金や医療などの相談を行っています。どうぞご利用ください。

日時 6月11日(木)

午前10時～午後2時30分
場所 那珂川町中央公民館（那珂川町大字後野120 ☎92-2092）

持ってくるもの 身体障害者手帳、印かん、補装具（現在、使用しているものの修理、相談の場合）

問い合わせ先 福祉課障害係
※ 当日は、会場まで巡回バスを運行します。予約制ですので、利用希望者は、6月5日(木)までに福祉課障害係へ申し込んでください。

運行経路
▽サニー須玖店バス停前

午前9時10分
▽春日原北町吉松酒店前

午前9時25分
▽筑邦銀行春日支店前

午前9時35分
▽上白水盛八うどん店前

午前9時45分

自動車事故被害者保護制度 交通遺児等育成資金

自動車事故対策センターでは、交通事故で保護者が死亡、または重度の障害者（自賠法3級以上）となった被害者の遺児などのために、育成資金の無利子貸し付けを行っています。

対象者 0歳から中学校卒業までの児童

貸付金
▽一時金 15万2千円
▽月額 1万9千円
▽入学支度金 4万3千円

期間 貸付決定月から中学校卒業の月まで
返還方法 20年以内の均等払い
（高等学校・大学への進学

若は、その期間返還を猶予します）
申込・問い合わせ先 自動車事故対策センター福岡主管支所 ☎(49) 7751

※ 自動車事故が原因で、脳やせき髄が損傷したため、常時介護を必要とする人に対して、介護料を支給する制度もあります。

その他

平成9年度 福岡県保母試験

期日 8月6日(木)・8日(金)
会場 第一保育短期大学および第一経済大学（太宰府市五条3-11-25）

3-11-25）
願書配布・受付期間
6月2日(月)～17日(水)

願書などの配布・提出先
市児童保育課保育所係

※ 詳しくは、市児童保育課まで問い合わせください。

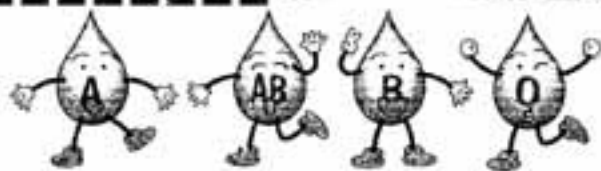

愛の献血

春日市献血推進協議会では、表の日程で献血を行います。

皆さんの健康管理に役立つように、血液の生化学検査を行い、本人に直接通知しています。

定期的に献血すると、そのつどあなたの貴重なデータが得られます。皆様のご協力をお願いします。

(厚生課)

会場	日程	受付時間
春日北小学校	6月4日(水)	午前10時～午後3時30分
春日野小学校	6月6日(金)	午前10時～正午
春日東小学校	6月6日(金)	午後1時30分～3時30分
春日西小学校	6月11日(水)	午前10時～午後3時30分

第3号被保険者のあなた その都度、届け出しますか 国民年金の種別変更届

第3号被保険者とは、厚生年金保険や共済組合の被保険者に扶養されている20歳以上の65歳未満の配偶者のことです。

種別変更の届け出をすれば、自分で保険料を納めなくても納付していることとなります。

ただし、届け出をしなければ第3号被保険者と認められません。また、遅れて届け出をした場合に、2年以上過ぎた期間があれば、その期間は「3号未納期間」となり

ます。

また、種別変更の届け出は、配偶者の退職および再就職や、扶養の状況が変わった時などには、その都度「種別変更届」が必要です。ですから、「以前届け出をしているから安心」というものではありません。

もし、種別変更の届け出をしなかったり、遅れたりすると、将来の大切な年金が少なくなったり、もらえなくなったりします。あなたがそんなことにならないように届け出は早めに行いましょう。

※ 種別変更届についての問い合わせは、国民年金課年金係まで。

安くなります 入院時の一部負担金

老齢福祉年金をもらっている人で、平成9年度の市民税が非課税の世帯の人は、申請すると「入院時一部負担金減額認定証」がもらえます。

この認定証を病院に見せると、入院時の一部負担金が1日710円から1日300円（2か月を超えると無料）になります。

申請に必要なもの

- ▽老齢福祉年金証書
- ▽老人医療証
- ▽印かん

※ 次の場合は、平成9年度の非課税証明書が必要です。

▽平成9年1月2日以降の転入者

▽世帯の主たる生計維持者が春日市以外にお住まいの人
詳しくは問い合わせください。
(国保年金課医療係)

入院時食事の自己負担額が安くなります 申請が必要です

市民税が非課税の世帯の人は、申請により入院時の食事の自己負担額が1日760円から1日650円になります。

1年以内に入院日数が90日を超える場合は、91日目から1日500円になります。

春日市の国民健康保険の加入者または老人医療の受給者
申請に必要なもの

- ▽保険証
- ▽老人医療証（お持ちの人）
- ▽印かん

▽標準負担額減額認定証（平成8年度中に認定を受けていた人）

▽入院期間を証明するもの（領収書など、入院が90日を超える場合）

※ 次の場合は、平成9年度の非課税証明書が必要です。

▽平成9年1月2日以降の転入者

▽老人医療受給者の世帯で、その世帯の主たる生計維持者が春日市以外にお住まいの人
非課税世帯の老齢福祉年金受給者
老人医療受給者で、「入院時一部負担金減額認定証」をお持ちの人は、1日300円になります。

非課税世帯の老齢福祉年金受給者で、「入院時一部負担金減額認定証」の交付を受けていない人は、申請が必要です。

春日市の国保加入者、老人医療受給者以外の人
それぞれの健康保険の窓口にお問い合わせください。

（国保年金課）



（国保年金課）

保母・保父の登録受け付け

保育所勤務を希望する嘱託・臨時職員（保母・保父）の登録を受け付けます。

採用時期 随時
※ 現在、7月から3か月間の臨時職員の採用予定があります。
勤務場所 市立保育所（5か所）
賃金日額 6,800円
（社会保険が適用されます）

登録要領 市指定の履歴書用紙に必要事項を記入し、保母資格証明書の写しを添えて児童保育課に提出する。
※ 勤務条件など詳しくは、問い合わせください。
登録・問い合わせ先 児童保育課

納税は便利な口座振替で

納め忘れをなくすために

市民税や固定資産税などの税金は、銀行や郵便局などのあなたの口座から自動的に納めることができます。

この方法を利用すると、わざわざ納期ごとに市役所や銀行などに掛ける手間が省けます。

また、うっかり納期を忘れたときでも安心です。

●申し込みの手続きは
あなたの預金口座のある金融機関、または市役所納税課窓口へ。

▽預金通帳とその印かん
▽納税通知書

を持って、手続きしてください。

一度手続きすると、毎年納期ごとに自動的に引き落とされます。

●納税のご案内
納税は納期内に

市税には各期ごとに納期限が定められています。納期内に納めるようにしましょう。

●滞納すると延滞金か
定められた期限内までに納税しないことを滞納といひ、納期限まで

に納めた人との公平を保つため、本来納めるべき税額のほかに延滞金も納めていただくこととなります。

延滞金は、納期限の翌日から1か月間は年7・3%、それ以降は年14・6%の割合で計算されます。

●延滞金の納付方法は
延滞金が確定したときは、延滞金の納付書を作成して郵送します。

延滞金は、納期限の翌日から1か月間は年7・3%、それ以降は年14・6%の割合で計算されます。

●資格証明書をお渡しします（国民健康保険税を理由もなく滞納している世帯）
災害などの特別な事情がないのに、保険税を滞納している世帯については、「保険証」にかえて「資格証明書」をお渡しします。

この資格証明書を使って病院にかかるときには、いったん医療費の全額を支払わなければなりません。この場合、後日保険で支払われる金額分の払い戻しを申請することができません。

●貴重な市税を有効に使うために
このように市税の滞納は、納税者にとって延滞金を加算されたり、財産を処分されるなど不利益であることはもちろん、市にとっても大きな損失になります。それは滞納を整理するために多額の費用がかかるためです。

市税はみんなの財産です。市税を有効に使うためにも納期内納付にご協力をお願いします。

（納税課）

離乳食教室 参加者募集



赤ちゃんの食事（離乳食）で悩んでいませんか。

赤ちゃんは、食事の個人差も大きく、悩んでいるお母さんも多いと思います。

そこで、簡単な手作り離乳食の作り方や、離乳食のすすめ方の教室を開きます。

日時 6月17日(水)
午後2時～3時30分

場所 いさいきプラザ
対象 離乳食に悩む母親

募集人数 20人（定員になり次第締め切り）
参加費用 100円（離乳食の試食材料費）

申込方法 6月13日(金)までに、健康課に電話で申し込む

申込・問い合わせ先 健康課
☎ (501) 1134

パパママ教室（両親学級）夫婦で参加しませんか

今まで「お母さんの仕事」と思われがちだった育児に、お父さんも積極的に参加してみませんか。

まずは、夫婦でこれからの育児について考えてみましょう。

日時 6月28日(土)
午後1時30分～4時

場所 いさいきプラザ3階
対象 妊娠経過が順調で、出産予定日がおおむね平成9年8～10月の妊婦とその夫

定員 夫婦15組
内容

▽夫婦のリラクゼーション～呼吸法と補助動作
講師 堀 尚子さん（助産婦）

▽妊娠・出産・育児における夫婦の役割
受講料 無料

申込方法 6月26日(木)までに、健康課に電話で申し込む

申込・問い合わせ先 健康課 ☎ (501) 1134



男性のための料理教室 参加者募集

家庭で簡単に作れる男性のための料理教室を開きます。

この機会に料理に慣れ親しんでみませんか。

日時 6月30日(月)

午前10時～午後2時

対象 料理に興味がある男性

募集人員 20人（定員になり次第締め切り）

持ってくるもの エプロン

参加費 100円

申込方法 6月20日(金)までに、健康課に電話で申し込む

申込・問い合わせ先 健康課

☎ (501) 1134

学童保育指導員募集

春日市学童保育委員会では、市からの委託で市内の10小学校で、学童保育（放課後児童クラブ）の運営を行っています。

同会では、放課後児童クラブの指導員を募集しています。

子どもの好きな人、子どもの有意義な放課後のために一緒に働きたい人。

申込・問い合わせ先 春日市学童保育委員会 阿部

☎ (581) 1906

手続きをお忘れなく 健康保険

退職したら国保に加入を

勤務先の健康保険を喪失したら国保に加入しましょう。

届け出は、2週間以内です。

※ 勤務先の保険を継続したり被扶養者になる人は、国保に加入する必要はありません。

国保税はさかのぼりません
加入届が遅れた場合でも、国保税は退職時にさかのぼって課税されません。

就職したら喪失届を

勤務先の健康保険ができたなら国保の喪失届が必要です。

健康保険の加入、喪失に伴い年金の手続きもお忘れなく。

届け出に必要なものなど、詳しくは問い合わせください。

（国保年金課国保係）

6月1日は
人権擁護委員の日

6月1日は、人権擁護委員法が施行された日です。

昭和23年に、政令に基づいて人権擁護委員制度が設けられ、翌年6月1日に人権擁護委員法が施行されて、国民の基本的な人権を擁護し見守る、いわば民間人による人権の番人の機関が誕生したので

す。

これが人権擁護委員制度の始まりです。

ここ数年、いじめ、体罰、不登校、近親者による虐待などの子どもをめぐる人権問題が大きな社会問題となっています。

これらの問題解決のためには、家庭、学校、地域社会など様々な場で、思いやりの心と生命の大切さをはぐくむ幅広い人権教育が必要とされています。

人権は、人間が幸福な人生を送る上で、最も大切な権利です。自分だけでなく、すべての人の人権が尊重されなければなりません。

このため、全国人権擁護委員連合会では、6月1日を「人権擁護委員の日」と定め、この日を中心として人権を大切にする思想のより一層の啓発に努めています。

人権に関する問題で悩んでいる人は、近くの人権擁護委員に気軽ににご相談ください。相談は無料で、秘密は守られます。

春日市人権擁護委員

白山 法子（大字下白水1302 ☎ 571-0193）

三村 ハルヨ（日の出町2-61 ☎ 581-5583）

高野 光雄（須玖南3-107 ☎ 591-1134）

白水 欣哉（小倉6-95 ☎ 591-0229）

高橋 哲哉（春日2-108 ☎ 592-4979）

片野 明子（松ヶ丘2-157 ☎ 596-6326）

しない させない

クルマの不正改造

不正改造車を排除する運動

運輸省では、6月1日から30日まで「不正改造車を排除する運動」を全国的に行います。

暴走行為などを助長するような不正改造車を排除するために、街頭での取り締まりなどを実施します。

不正改造車についての情報・相談などは、九州運輸局福岡陸運支局(☎673-1193)まで。



第27回福岡県青年の船 —ラストクルーズ— 参加者募集

国際的視野を広め、郷土発展のために努力する「福岡県青年の船」の参加者を募集します。

実施期間 11月3日(月)～10日(月)

(8日間)

訪問先 中華人民共和国(上海)

市・南京市)

募集人員および対象

▽リーダー 18人(26～35歳)

▽メンバー 300人(18～30歳)

※ 年齢は平成9年4月1日現在。

負担金 65,000円(リーダーは免除)

申込期限

▽リーダー 6月27日(金)

▽メンバー 7月25日(金)

問い合わせ先 県青少年対策課

☎(61) 4740



「みてきていて」エッセイ募集

「みてきていて」の投稿のコーナーに応募してみませんか。エッセイや身近な話題、出来事などははがきに書いてお寄せください。

とく名やペンネーム希望の場合も住所、氏名、電話番号をお書きください。(掲載した人には粗品進呈)

なお、編集の都合で、原文を要約したり、表現を変えたりすることがあります。

あて先 〒816春日市原町3-1-5
春日市役所秘書広報課
「みてきていて」係

春日 風土記

212

小倉の須恵器

古代の春日

博物館へ行くと、古墳時代のコナールでやや青みがかかった灰色の土器をよく見かけます。これが須恵器です。

古墳時代の中期後半から平安時代までの長い間、主要な土器として使われました。

須恵器が出現するまでは、縄文式土器、弥生式土器、土師器とい

った素焼きの土器が使われていました。

須恵器は成形にろくろを使い、千度以上の高温で焼かれた陶製の土器で、そのため登り窯が使われました。これらは、以前と異なる新しい技法で、朝鮮半島からの技術者により伝えられました。蛇足ですが、須恵器が登場しても、当時使われていた素焼きの土器(土師器)は、耐熱性に優れていたの

で、直接火にかけることができるということ、その後も残りま

した。須恵器生産で有名なのは、大阪府の「陶色窯址群」で、現在の堺市や和泉市あたりの丘陵一帯に分布しています。

福岡平野でも大野城市牛頭を中

心とする大規模な窯跡群があります。約4km四方の範囲に、数百基の窯が、6世紀から9世紀前半までに作られました。

これらの窯は、大和朝廷の出先機関である「那津宮家(太宰府の前身)」、その後の「太宰府」のための官窯だったと考えられます。

この窯跡群の一部が春日市内にもあり、惣利や平田台に確認されています。

その中で、一つだけ離れて小倉宮内にも窯跡がありました。牛頭窯跡群の最北端です。場所は、小倉バス停の西側の丘陵です。地形から見ると、宝町方面から文化財収蔵庫などがある旧中央公民館と自衛隊病院の間の西から東へと広がる谷の最も深い部分です。

昭和40年代初めに発見されたときは、土地開発のために窯本体は消滅して、わずかに灰原(窯の前にある灰や失敗した土器の捨て場所)が残るだけでした。

真つ黒な灰原の中に、捨てられた須恵器が層になっていました。この窯で焼かれた須恵器は、8世紀ごろの「坏」と呼ばれているひらたいふた付きのわんが中心でした。

7～8世紀にかけてが、牛頭窯跡群の最盛期です。長年の伐採で少なくなった燃料となる材木を求めて、中心部より遠く離れてここに作ったのでしょうか。

この灰原の周囲には、弥生時代後半のカメ棺の破片が見られました。また、周辺の広範囲に、同様

のカメ棺の破片が見られ、大規模なカメ棺墓地であったと思われる。窯跡もカメ棺墓地も未調査のまま、残念ながら消滅しました。

郷土史研究会 寺崎 直利



あそぼ〜児童センター

光町児童館が休館します
7月から平成10年3月まで



光町児童館の完成予想図

今回は、皆さんに大事なお知らせがあります。今まで皆さんに親しんでもらった光町児童館が建て替わることになりました。

現在の児童館は、昭和54年に幼稚園として建てられました。その後、昭和63年4月に児童館として生まれ変わってからもう10年が経ちます。地域の皆さんにずっと愛されてきた児童館ですが、建物自体がずいぶんと古くなったので、今回、建て直す事になったのです。

建て替えるは、今年の7月から来年の3月までかかる予定です。

そのため、この期間、児童館は利用できなくなります。場所を変えて実施する行事もありますので、市報やおたよりで確認してください。

ご近所の皆さんや児童館を利用して下さる皆さんには、建て替え期間中大変ご迷惑をおかけしますが、ご協力をよろしく願います。

来年4月には、新しい児童館で皆さんをお迎えできることを楽しみにしています。

	須玖児童センター ☎ (573) 2431 須玖南1丁目91番地	光町児童館 ☎ (501) 7014 光町2丁目180番地4	毛勝児童センター ☎ (581) 5614 大子下白水335番地2
6月のスケジュール	1日(日) 卓球教室 午後2時～	挑戦ギネス 午後2時30分～	図書館へ行こう！(要申し込み) 午後1時30分 毛勝児童センター集合
	7日(土) 冒険丸ギネス 午後2時～	おへやを飾ろう 午後2時～ 「ありがとう光町児童館」へ向けて 花を作ろう！旗を作ろう！飾りを作ろう！	
	14日(土) 父の日プレゼント作り(要申し込み) (マグカップを作ろう) ①午前10時30分～ ②午後2時～ 各20人、材料費400円	父の日プレゼント作り(要申し込み) ピーズキーホルダーを作ろう ①午前10時30分～ ②午後2時～ 各20人、100円 幼児保護者同伴	父の日のプレゼントづくり 午前10時30分～、午後2時～ 各20人、100円 要申し込み
	15日(日) ミニ西園大会(要申し込み) ①低学年の部 48人、午前10時30分～ (幼児は保護者同伴) ②高学年の部 48人、午後2時～	グランドゴルフ大会、要申し込み 午前9時30分～ 小学生以上 チャレンジグ新肉骨付 午後2時30分～	ブーメランを作ろう!! 午後2時～、小学生対象、30人 要申し込み
	18日(水) おもちゃ図書館 午前10時～正午 母親クラブ(子育ておしゃべりタイム) 午前11時～		
	19日(木) 移動冒険丸(たんぼぼ広場) 日の出町公民館 午前10時30分～ 探検冒険丸(22日まで) 午後1時～5時		
	21日(土)	「ありがとう光町児童館！」 午後1時～光町児童館建て替えセミナー 人形劇、ゲーム、出店があります。	おはなしポケット 午後2時～
	22日(日) 人形劇やしじろべい公演 午後2時～		めざせオリンピック 午後2時～
	28日(土) エネルギー館に行こう(要申し込み) 小3以上、20人、弁当、水筒 交通費自己負担、午前9時45分集合		
	29日(日)		シャボン玉と空気砲をつくろう 午後2時～
幼児向け 母と子のあそび (会費制)	4日・5日・6日・11日・12日・13日・ 25日・26日・27日	3日・4日・5日・6日・10日・11日・12日・ 13日・24日・25日・26日・27日	4日・5日・6日・11日・12日・13日 25日・26日・27日
	会費を毎年、4月に徴集しています。		
幼児向け 遊びの広場 (自由参加)	たんぼぼ広場 午前11時～ 3日(火)・10日(火)・24日(火)	ビヨビヨ広場 午前11時～ 18日(水)	アップル広場 午前11時～ 10日(火)・24日(火)
	予約不要、自由に参加してください。		
幼児も参加 出来る行事	6月18日の母親クラブは、どなたでも参加できます。気軽に参加してください。(須玖児童センター) (網かけ)している行事は、幼児も参加できます。保護者同伴で、遊びに来てください。		
伝言板	※ 光町児童館の母と子のあそびは、木曜日のクラス(若葉台西公民館で実施)に少し空きがありますので、希望する人は光町児童館に申し込んでください。 ※ 要申し込みは電話でも受け付けます。		
休館日	2日・9日・16日・17日(安全点検日)・23日・30日。		

なるほどKASUDA

「奴国ロマンとナギの道」は？

- ①「古代の子ども」がシンボルマーク
②「シジュウカラ」がシンボルマーク
③「マガモ」がシンボルマーク

敷地に対する一間の床面積の割合は？

- ①百分率
②容積率
③建ぺい率

不法改道車を排除する運動は？

- ①6月1日から6月30日まで
②6月10日から7月10日まで
③6月20日から7月20日まで

アンペイドワークとは？

- ①休みがない労働
②賃金が支払われない労働
③労災保険がない労働

今年の青年の船の訪問先は？

- ①ハワイ
②フィリピン
③中華人民共和国

応募方法／はがきに市報の月日号、クイズの答え、住所、氏名、年齢(学年)、電話番号、市報に関する質問や要望などがあれば記入し、下記までお送りください。

あて先／〒816 春日市原町3-1-5
春日市役所秘書広報課

締め切り日／6月20日(当日到着分まで有効)

賞品・当選発表／全問正解者の中から抽選のうえ、10人に粗品を差し上げます。なお、賞品の発送をもって発表にさせていただきます。

※ヒント一冊かのページを見てください。

前号の答え

- 問1 ③5月25日
問2 ②5月19日から6月2日まで
問3 ②ヘール・ポップ彗星
問4 ①日の出ふれあい公園
問5 ②児童保育課

先日、ふれあい文化センターからの帰り道、大谷小学校の角に青くぼんやりと光るものが目に入りました。そばに寄ってみると、レングづくりの台の上に、陶板に焼き付けられた市の花「ゆり」がブラクライトに照らされています。ふと振り返って見ると、ゆりの花の形をした街路灯がやさしい光を放って並んでいました。なにかと忙しいなか、なんだかホッとした気持ちになりました▼その数日後、本号で紹介した「まち探訪サイン」の取材で岡本の熊野神社や春日北小学校の周辺を歩きました。この辺りは小学生のころよく遊んだ道。最近も、車を運転して通ったことはありましたが、歩いたのは本当に久しぶりでした。家並みに当時の面影が残っていたりして、懐かしい思いでいっぱいになりました▼今回のまち探訪サインで紹介したコースの一つ「奴国ロマンとナギの道」は、まさに自分自身の思い出をたどる道でもありました▼新しく整備された道。子どもたちが歩いた道。道の表情はいろいろですが、歩いてみるといいことがたくさんあるようです。あなたも歩いてみませんか。

曇りのち晴れ

周りの理解あこひんじ

坂口 泰治さん(岡本) 62歳



長年にわたって市消防団員として活躍し、本年3月に消防団長を退任した坂口泰治さんは、消防生活36年。「入団当初は、春日市だけでなく近

隣市町村への応援出動も多かった。中でも、現在の国立九州がんセンター(南区野多目)に出動したときは、当時木造だったため大火災となってしまう、とても印象深い」「昭和30年代、40年代の福岡川、日の出の大水害のときは、腰まで水につかって巡回し、行方不明者の捜索などにあたった。あのときの怖さは今でも忘れられない」と次々に思い出を語ってくれる坂口さん。

消防は、いつでも真っ先に災害現場に駆けつけるのが使命。仕事を持つ傍らでは、苦勞も多かったはず。「苦勞という苦勞は感じていない。しかし、長い間消防団員を続けること

ができたのは、周りの理解と協力のおかげ。特に家内には感謝しています」という話に、多くの団員を育ててきた人ならではの温かさを感ずる。

「消防は人づくり、ひいてはまちづくり」という坂口さんの言葉にもうなずける。しかし、都市化が進み、団員確保はますます困難になっているのが春日市の現状。それに反して、近ごろ頻繁に発生する地震などの災害時に活躍する消防団に寄せられる期待は大きくなる一方、消防団の今後の課題となっている。

散道を歩いてみると



元気をバテリ!

モデルさんには、

写真をさしあげます。



△4月24日 春日北小学校校庭

まちなかの にゅーす

一輪車教室

須玖児童センター

4月26日、須玖児童センターで、まったく乗れない人から、自由に乗りこなすことができる人まで、約20人の子どもたちが参加して、一輪車教室が行われました。

当日は、日本一輪車協会の吉永先生が、それぞれのレベルにあった乗り方を指導しました。

「サドルの高さはおへその高さで」「背筋のばしてペダルはつま先で踏んで」などと子どもたちに教えていました。

かわるがわる手を取って指導してくれる先生に、子どもたちも汗だくになりながら、また、転んでひざをすりむいてもがんばって練習を続けていました。

最後の級認定テストでは、なかなか難しい3級を獲得した人もいて、あっという間の楽しい2時間でした。



△フェンスにつかまり、真朝に練習する子どもたち

手作りぎょうざはやっぱりうまい

毛勝児童センター

お昼ごはんをつくろう!



△ちよつと緊張してエビを刺んでいます

4月20日、日ごろ毛勝児童センターで遊んでいる子どもたち11人が参加して、「お昼ごはんをつくろう!～ぎょうざ～」が、いきいきプラザ3階の栄養指導室で行われました。

この日は、センターをよく利用するお母さんで、中国料理が得意な江口さんが指導して、ぎょうざとごはんをつくりました。

子どもたちは、野菜やエビを切って「具」をつくったり、小麦粉をこねて「皮」をつくりました。

みんなで作ったぎょうざは、「焼きぎょうざ」や「水ぎょうざ」にして、自分たちで仕込んだごはんを先生がつくったスープと一緒に食べました。

参加した子どもたちは、「とってもおいしかった」「皮からつくるのは初めてだった」「今度はチャーハンを教えて」と楽しそうに話していました。

市の人口

●人口100,868人(前月比+439人)

●世帯数37,585世帯

●男50,004人 ●女50,864人

(5月1日現在)

※ 市報がすかばは森林資材を守るため再生紙を使用しています。