

かすが

平成10年

2月1日号

「ぼくの夢！わたしの夢！」をテーマに、県内の小学生から募集した「第6回 弥生の里児童画大賞展」の入賞者が決定しました。

入選作品展示会を2月8日まで、ふれあい文化センターギャラリーで開催いたします。皆さん、ぜひ来場ください。

弥生の里
大賞



福岡市立巻岐小 2年 後藤 万喜子

弥生の里児童画大賞展 入賞者決定！



福岡市立錦北小 4年 木村 美実



香取町立南郷小 1年 財津 圭太



春日市立天神山小 5年 赤坂 智明



RKB
春日市立
大賞

春日市立春日小 3年 栗山 由紀子



福岡県立
大賞

福岡県立福岡南学校 1年 船岡 百太郎



石丸賞

春日市立春日野小 1年 渡邊 綾



上原千
賞

水巻町立地蔵小 1年 刀根 保菜美



西村大
賞

福岡市立原良屋小 3年 真藤 千佳子

選挙つてどんなもの？

突撃
リポート

春日北中学校 生徒会役員選挙

生徒会役員改選シーズン。
今回の春日北中学校の改選は、大人の選挙の仕事をしている市の選挙管理委員会が、「学校選挙支援事業」を行い、この選挙をお手伝い。さあ、選挙のはじまりです。

選挙の流れ

告示
(公示)

掲示板などを利用して、投票日や投票する場所などを、皆さんに文書でお知らせします。

選挙がはじまるっていう大事なお知らせなのね。



いよいよ選挙のはじまりです

学校選挙支援事業って何？

こんにちは、私は投票いくよです。春日北中学校で、学校選挙支援事業というのが行われるとのこと。今日は突撃リポートします！

「学校選挙支援事業」、耳慣れないことばですね。市の選挙管理委員会の小池さんに説明してもらいましょう。



市の選挙管理委員会議員
小池八太さんの話

「学校選挙支援事業」は、実際の選挙で使っている用具を学校に貸し出したり、職員を派遣して選挙の説明やお手伝いをすることです。

選挙権を持っている人への呼びかけも大切ですが、子どもたちから選挙や政治への関心を持ってもらうと始めました。

生徒会選挙をより大人の選挙に近づけることによって、選挙を身近なものとして考えてもらえればと思います。

最近、残念なことに選挙の投票率が下がっています。この事業が将来的に投票率が上がることに繋がるとうれしいですね。

キャラクター紹介

投票いくよさん、20歳。今年から選挙権を持つことになり、選挙について興味湧く。



大人の選挙のときは、告示をした日に市の選挙管理委員会が指定した場所で受け付けるそうですよ。



立候補者の受付

立候補したいと思った人が、担任の先生に、自由に申し出るという方法でした。

今回は、会長に一人、副会長に三人、書記2年に一人、書記1年に一人、会計に一人とそれぞれの役員に立候補がありました。

選挙運動

立候補者たちが、生徒会新聞を使ってPRしたり、決められた場所に自分たちのポスターをはったり、のぼりや横断幕などを手に呼びかけやお願いをしました。

選挙ということばに、いろいろなイメージを持っているんですね。意外としっかりとしたイメージを持っている人もいて、びっくりしました。



選挙ということばへのイメージは？

- こんな答えがありました
- 難しい ●偉い人を決める
 - 人が人を選ぶ難しさ ●固い
 - 重くて大変な感じ ●大人がするもの
 - 裏金 ●自分で決められる
 - 自分たちにとっても、重要なこと
 - おじさん ●結構、複雑そう
 - これからのことを任せられるような人を選ぶ



気分もだんだん盛り上がってきましたね。



△登校する生徒たちへの呼びかけ

縁の下の力持ち！北中選挙管理委員会の皆さんです



選挙管理委員会の委員をしてみようでしたか？

- 選挙をするためには、準備や運営が必要です。それを行うのが選挙管理委員会。
- 春日北中学校では、各クラスから一人ずつ選ばれ、総勢13人でした。
- 今回は、市の選挙管理委員会から選挙についての説明や委員の貸し出しなどがあり、いつもとは違った選挙になったようです。
- そこで、北中選挙管理委員会の委員の生徒の皆さんにも、アンケートをお願いしました。
- その時期だけの仕事だったけれど悩むことが多かった
 - 投票しているとき、名簿を調くとき、すくく人数が多くて大変だった
 - ほんとうにやってみると良かったと思う
 - 責任感が強くなった
 - けっこう忙しいと思った
 - やりがいのある仕事で楽しかった
 - 面倒くさいことがあった、きつかった

委員の立場からみて、ほかの生徒たちは、今回の選挙をどう思っていると感じましたか？

- 1、2年生にとっては、特に重要な選挙になっていたと思う
- なかなか、こういう経験はできないので、良かったと思う
- 本格的だと思っただけで、思ったより大変だった
- 立候補が少ない
- 選挙にやろう

選挙の流れ

演説会

立候補者たちが、自分のことや考えを発表する場です。逆に投票者たちにとっては、立候補者たちのやる気などを確認する場となります。



熱心に演説している立候補者

投票

投票者全員に一斉に投票用紙を配り、立候補者が複数の場合は支持する人を選び、一人の場合はその人に任せることができる。できないのどちらかに○印をつける方法でした。



大人の選挙では、投票者一人ひとりに投票用紙を配って、だれがだれに投票したかわからないようにしているのよ。



投票用紙を配ります



△どの人に投票しようかな？



△真剣に聞いている生徒たち

自分が選ぶ人がどんな人なのか知っておくことは、とても大切なことです。

さあ、投票です



今回の選挙と今までの選挙、子どもたちの反応は違ったのかな？

今回の選挙について



春日北中学校生徒会担当の大石進先生の話

学校選挙支援事業をした今回の選挙、子どもたちの反応を学校の先生に聞いてみよう。



今回、市の選挙管理委員会から職員派遣や用具の貸し出しをしてもらい、子どもたちも、大人たちがしている選挙の雰囲気を感じる事ができたと思います。本物を見たりさわったりすることで、そのものをより深く理解することができました。実際の選挙さながらの告示板や投票箱などは、今までの選挙と違って新鮮だったようです。選挙に興味を持たせるきっかけの一つになったと思いますよ。

ただ、選挙についての説明などは、選挙管理委員会の役員になった子どもたちだけがなってしまうのが残念です。次回行う場合は、ぜひそのあたりも検討してください。

いよいよ新しい役員が決まりました。新しい生徒会のスタートです。



告示 (当選の告示)

選挙の結果を、掲示板などを利用して、皆さんに文書でお知らせします。

立候補者それぞれの票数を確認します。決められた方法に従って行うので、有効なもの・無効なものに分けて集計します。

開票



せっかく投票したのに、無効になってしまうのはとても残念。正しく記入しないとね。大人の選挙でも、けっこうたくさんが無効票があるって聞きました。



立候補者の中から、投票した人を決めた理由は？

大人の選挙でも参考になるような事例がありますね。

突撃アンケート 2

- 声が大きい
- 優しい
- 見た目
- 知ってる人
- 明るい人

- こんな答えがありました
- やる気
- 演説のうまい人
- 頼れそうなる人
- かわいい
- 約束を守る
- まとめてくれる人
- 自分の意思がはっきりしている人



△票数の確認をする北中の選挙管理委員会の皆さん

学校選挙支援事業、親たちはどう思うかな？

今回の取り組みはとりあえず成功している感じがしますね。けっこうみんなが期待されている学校選挙支援事業。市の選挙管理委員会の皆さん、これからも頑張ってくださいね。



子どもはまだ小学生なんですけど、近所に北中に通っている子がたくさんいるので、中学校で生徒会選挙があることは知っていました。でも、私も親たちも、それを市の選挙管理委員会がお手伝いしたというのは知りませんでした。学校であった選挙のことを、親子でもっと話し合えるといいですね。でも、こういった事業は、ほかの学校でもおおいにやってほしいですね。早い時期から選挙や政治に関心を持っておくことは、大切なことだと思いますから。



校区の広報レポーターの前村久美さんの話

親たちの反応も聞いてみよう。



子どもの目からみた大人の選挙



市の選挙管理委員会のお手伝いで、少し大人の選挙のやり方を体験した生徒たち。大人の選挙のこと、どんなふうと考えているのかな？

突撃アンケート 3

大人になったら、選挙の投票に行きますか？



こんな意見がありました

- 成人するのは5年も先のことなので、日本がどう変わっているかも分からないのでわかりません
- 面倒くさいので行かないと思うけれど大事だとは思
- 興味がない
- 難しい
- 時間をとられたくない

突撃アンケート 4

大人の選挙の投票率が低くなっています。どうしたら投票に行くようになるとおもいますか？

①投票する側

- もっと関心を持つ
- 国のことをもっと知る
- 心がけをかえる
- 選挙の大切さを理解する

③政治

- 政治を良くする
- 行政改革
- 官僚政治をやめる
- ワイロをやめる
- 人をすべて変える
- 政治にすべての意見を取り入れる

②立候補者側

- 興味をそそるような気楽でユーモアのある演説をする
- 信用できるような行動をする
- うるさく、しつこくしない
- テレビのコマーシャルなどを使って呼びかける

④選挙制度

- 投票場所をもっと多くする
- 仕事場や郵便、電話、インターネットなどでも投票できるようにする
- 呼びかけやコマーシャルをもっとする
- 選挙権や、議員になれる年齢を下げる
- 投票時間を延ばす

- 同じような人ばかり立候補しない
- おじさんから若い人へ変える
- 頭が良く、親しみやすい人
- 選挙カーで、まちの中を回らない

- 景品を出したり、サービスをしたりする
- 投票日を何日かに分ける
- イメージがかたくるしいのがいけない
- 選挙の大切さを分かってもらうようにする

子どもたちの選挙と大人の選挙

いるなど感じました。テレビ・ラジオ・新聞などから、情報が容易に得られるということもあるとは思いますが、例えば、大人になって投票に行く・行かないという答えなどは、自分たちの親の行動に影響されている部分が大いだと思います。

私たち大人は、子どもの見本になっているという意識を常に持つておかないといけませんね。

将来投票に行くかと答えている子どもたちの気持ちですが、このまま変わらないではしいと願っています。



春日北中学校生徒のお母さん
縄田美千子さんの話

アンケート結果をみて、正直にいうと、大人のことや選挙のこと、よくみて

アンケートをして、今の子どもたちの選挙への意識は、なんとなく見えてきたけれど、そういう子どもたちの意識に対して、親たちはどう思うかな？話を聞いてみよう。



考えてみよう選挙のこと 下がっていく投票率

最近の大人の選挙は、投票率がだんだん下がっているんですけど、私も、今年から選挙権を持つようになったので、気になります。そこで、大人の選挙の現状を調べてみました。



ある調査によると、投票に行かない理由ベスト5は、「政治に期待していない」、「投票しても変わらない」、「支持できる政党や候補者がいない」、「政治に興味・関心がない」、「面倒くさい」となっています。政治自体に対する無関心や不信も表れているようです。

投票に行かない理由

結果をみると、選挙って、何なのかな？って疑問に感じてきました。市の選挙管理委員会事務局長 高壽一さんに聞いてみましょう。



大人の選挙について

市の選挙管理委員会事務局長 高壽一さんの話



選挙の投票に行かない人にも、政治に期待していない、投票しても変わらないなど理由はあるようです。しかし、「だから行かない」で、終わらせていいの、もう一度考えてほしいと思います。

政治を支えるのは、そして政治家を選ぶのは国民です。もし、「世の中が悪い」、「政治が悪い」と思っているのであれば、それを変えるために行動を起こさなければ、何も変わりようがありません。

自分の考えと全く同じという候補者はなかなかいないと思いますが、より近い人を選ぶことが、世の中を変える一歩になるのではないのでしょうか。

衆議院議員総選挙の投票率の推移

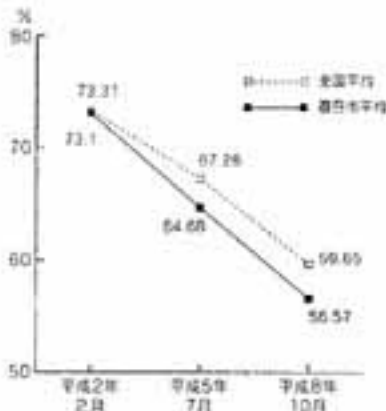

衆議院議員総選挙における春日市の年齢別投票率 (%)

年齢層	20-24歳	25-29歳	30-34歳	35-39歳	40-44歳	45-49歳	50-54歳	55-59歳	60-64歳	65-69歳	70歳～
平成7年	46.00	48.71	57.62	60.00	69.61	70.43	74.00	77.53	83.02	86.57	74.59
平成10年	31.86	35.78	48.68	59.07	68.99	66.99	67.30	67.20	74.46	79.41	68.50

学校選挙をレポートして

投票いくよの感想

今回の学校選挙では、投票した人も、立候補した人も、みんな真剣に取り組んでいて、正直いって、びっくりしました。アンケートにも、こんなにたくさん答えてくれて、うれしかったです。

アンケートを集計して聞いたのは、投票に必ず行く、行きます、行きたいという答えをした子どもたちが68・9%だったこと。大人の最近の投票率（国会議員選挙）に比べると10ポイント以上高いんですね。

でも、すでに約4分の1の子どもたちは、まだずいぶん先のことなのに、投票に行かないと答えています。大人たちの意識が子どもたちにも影響しているんですね。

子どもたちが、大人になったとき「選挙に行かないや」と思ってくれるようにしていくのは、私たち大人の役目じゃないかなと感じています。

今年7月には、参議院議員選挙が行われるそうです。

私にとつては初めての選挙。子どもたちの見本となるためにも、まずは投票に行かなくちゃ。



※ 選挙に関する問い合わせは市選挙管理委員会まで。

税の申告は お早めに

ふれあい文化センターでの所得税の出張納税相談は、
3月11日(水)まで

■所得税の申告

所得税の確定申告と納税は、3月16日(木)までです。
申告受付会場

▽筑紫税務署

期間 2月16日(月)～
3月16日(月)

▽ふれあい文化センター
ギヤラリー

期間 2月17日(火)～
3月11日(水)

(ただし月曜日は休館)

※ 期間終了間近になると大変混雑しますので、申告はできるだけ早めに済ませてください。
確定申告で分かりにくい点があれば、税務署や税務相談室に尋ねてください。

■市民税・県民税の申告

申告受付会場

▽市役所大会議室

期間 2月12日(木)～
2月16日(月)

および

2月23日、

3月2日、9日、

16日の各月曜日

▽ふれあい文化センター
ギヤラリー

期間 2月17日(火)～
3月13日(金)

(ただし月曜日は休館です)から、市役所大会議室で受け付けています。申告会場を間違えないように注意してください)

市・県民税の申告が必要な人

①平成10年1月1日現在、市内に居住している人で、平成9年中に収入のあった人

②平成9年中に収入はなくても、申告書が送付された人

③国民健康保険の加入者

※ ただし、給与以外に所得がない人で、勤務先から給与支払報告書が市に提出されている人、または、所得税の確定申告をした人は申告をする必要はありません。

※ 申告書は市役所税務課および西出張所に用意しています。なお、申告書は郵送でも受け付けています。

■申告に必要なもの

- ①給与や年金の源泉徴収票など所得が分かる書類
- ②平成9年中に支払った社会保険料の領収書、生命保険料、損

害保険料の控除証明書

- ③医療費控除を受ける人は、支払った医療費の領収書、保険などで補てんされる金額の明細書
- ④住宅取得等特別控除を受ける人は、

○家屋の登記簿謄(抄)本

○住民票

○売買契約書または工事請負契約書の写し

○住宅取得資金に係る借入金の年末残高証明書

○増改築などの場合はさらに、建築確認通知書の写し、検査済証の写しまたは建築士の証明

- ⑤その他の控除を受けるために必要な書類
- ⑥印かん

市内申告会場位置図

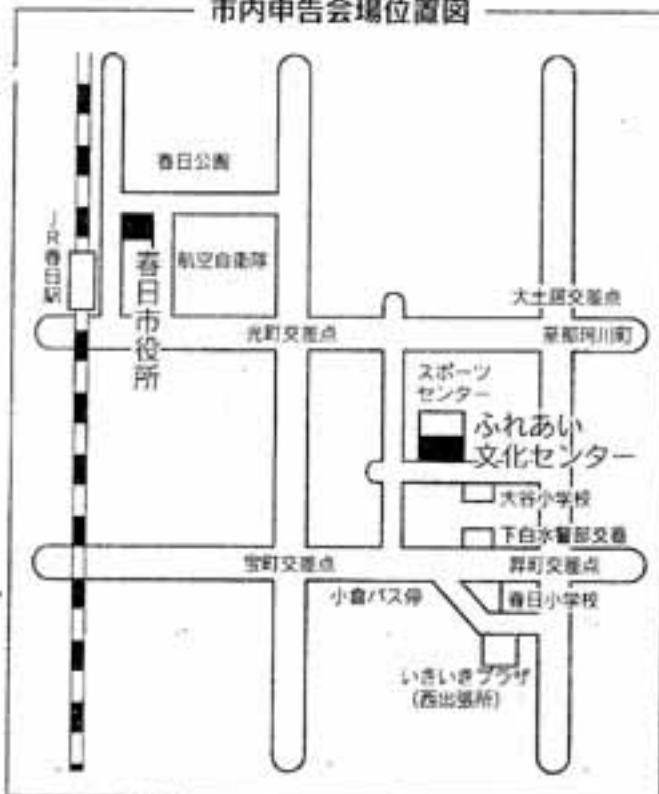

税務署位置図



※ 還付金の受け取りは、口座振込をお願いしていますので、金融機関、口座番号をお忘れなく。

所得税の還付を受ける人へ

給与や年金などの所得がある人で、次のような場合には、確定申告をすると、源泉徴収をされた税金が還付されることがあります。

- 住宅をローンで取得したとき
 - 多額の医療費を支払ったとき
 - 年の途中で退職して年末調整を受けていないとき
 - 年金から源泉徴収されているとき
- ※ 例年、2月16日からの確定申告期間中は申告会場が大変混雑しますので、還付を受ける人は早めの申告をお願いします。

集中還付センターも利用ください

2月2日からは所得税の還付申告をする人のために集中還付センターが開設されます。税務署の管轄に関係なくだれでも申告できます。気軽に利用ください。

期間 2月2日00～3月16日00
(平日のみ)
受付時間 午前9時30分～午後3時30分

場所 大同生命ビル6階大会議室
(福岡市中央区西中洲2-1-33 アクロス福岡横)

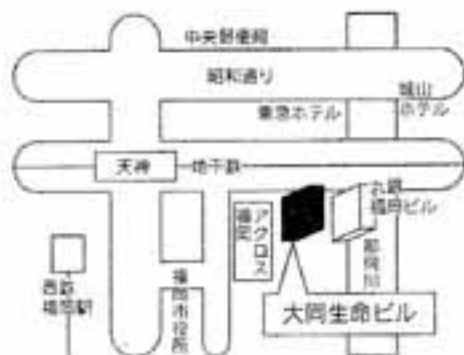

所得税の還付申告は、2月16日以前でも筑紫税務署で受け付けています。

住宅取得等特別控除を受ける人へ

住宅ローンなどを利用して居住用の家屋(中古住宅を含む)を取得し、または増改築など(100万円超)をして、平成9年1月1日から平成9年12月31日までに入居したサラリーマンの人を対象に相談および申告書の受け付けを行います。

期日 2月12日(木)・13日(金)
会場 市役所大会議室

収入が年金だけの人のための確定申告説明会

筑紫税務署では、公的年金のみをもらっている人で確定申告が必要な人のために、平成9年分の確定申告書の書き方を分かりやすく説明します。

日時 2月10日(水)
日時 午前10時～正午
▽午後の部 午後1時30分～3時30分

会場 市役所大会議室
持ってくるもの
○平成9年分の公的年金源泉徴収票
○生命保険、損害保険料控除証明書など、確定申告に必要な書類
○電卓、筆記具、印かん

贈与税の申告もお早めに

昨年中に贈与を受けた財産の合計額が、60万円を超えたときは、贈与税の申告をしなければなりません。

贈与税の申告と納税は、2月2日00から3月16日00までです。早めに筑紫税務署へ申告を済ませましょう。

平成10年度 申告受付日程

〈申告受付時間〉

会場	受付時間
ふれあい文化センター ギャラリー	午前9時30分～11時30分、午後1時～4時
市役所大会議室	午前9時～11時30分、午後1時～4時
筑紫税務署	午前9時～11時30分、午後1時～4時

★申告についての問い合わせは

税務課市民税係 (☎584-1111)

筑紫税務署 (☎923-1400)

〈市民税・県民税申告、所得税納税相談の会場と日程〉

申告種類	申告会場	2月																3月																			
		12	13	14	15	16	17	18	19	20	21	22	23	24	25	26	27	28	1	2	3	4	5	6	7	8	9	10	11	12	13	14	15	16			
市民税 県民税 申告受付	ふれあい文化センター ギャラリー	×	×			×	○	○	○	○					×	○	○	○	○									×	○	○	○	○					×
	市役所大会議室	○	○			○	×	×	×	×					○	×	×	×	×									○	×	×	×	×				○	
所得控	ふれあい文化センター ギャラリー	×	×			×	○	○	○	○					×	○	○	○	○									×	○	○	×	×				×	
納税相談	筑紫税務署					○	○	○	○	○					○	○	○	○	○									○	○	○	○	○				○	

○は申告できます。 ×は申告できません。

★ふれあい文化センターでは、土・日曜日および月曜日が休みです。

★課税所得の納税相談は筑紫税務署で行ってください。

ま も な く 変 わ り ま す

(4月1日から)

春日市のゴミの出し方

今、さまざまな袋に入れて出されている燃えるゴミは、すぐに破れて散らかったり危険物が混っていたりして、収集時に大変手間がかかっています。そこで、これらの問題を改善するため、袋を指定することになりました。

事業所では

○ゴミは指定袋（事業所用）で

商店、飲食店、病院などの事業所から出るゴミは、指定袋（有料）に入れて出すようになります。

袋は、商工会またはゴミ収集業者で販売します。

事業用ゴミ指定袋の販売価格（消費税別）

燃えるゴミ45ℓ袋	580円(10枚)
燃えるゴミ70ℓ袋	830円(10枚)
燃えないゴミ45ℓ袋	580円(10枚)

事業所のゴミ出しのルール

○事業所のゴミは契約が必要

事業所から出るゴミの収集は、市では行いません。あらかじめ、それぞれの地区を担当するゴミ収集業者と契約してください。

○家庭と事業所のゴミは別々に

住まいと事業所が一緒になっている場合は、家庭生活から出るゴミと事業活動によって出るゴミとに分けて、別々に指定袋に入れて出してください（事業所のゴミを家庭のゴミとして出すことはできません）。

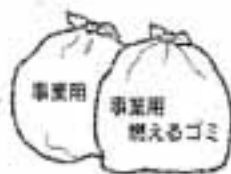
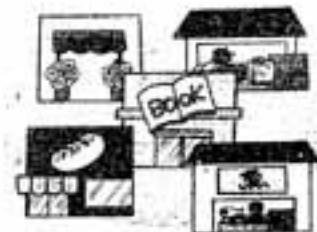

ゴミの減量とリサイクルに努めましょう。

ゴミの出し方について、わからないことはお尋ねください。

(生活環境課)

一般家庭では

○燃えるゴミも指定袋で

台所の生ゴミや紙くずなど、現在、黒いポリ袋などを出している燃えるゴミは、市が指定する半透明の袋に入れて出すようになります。

○指定袋は販売協力店で

指定袋は、今使っている燃えないゴミの指定袋（ビン・カン用、陶器・金属類用の2種類）と同様、市内の販売協力店で買い求めてください。

なお、袋は25ℓと45ℓの2種類で、3月上旬から販売します。（10ℓ袋も検討中）

家庭に残っている黒いゴミ袋は、早めに使い切っておきましょう。

燃えないゴミや粗大ゴミについては変更ありません。

燃えるゴミ指定袋の販売価格（消費税別）

25ℓ袋	101円(10枚)
45ℓ袋	119円(10枚)
10ℓ袋(検討中)	未定

一般家庭、事業所ともに

4月1日からは、燃えるゴミを直接福岡市南部工場に持ち込めるようになります。

この場合、指定袋を使用する必要はありませんが、持ち込み時に手数料がかかります。（10kg当たり70円）

お知らせ

催し

県女性海外研修の報告会 アンマーク・ドイツ・スイス

昨年11月に実施した「福岡県女性海外研修の翼」の参加者による報告会を行います。
参加は無料です。皆さんのお越しを待っています。

日時 2月21日(土)

午後1時～3時

会場 市役所大会議室

内容 海外の男女参画問題、ドイツのシユタイナー教育、介

寒い夜に、心温まるおはなしはいかがですか。
家族みなさんでお越しください。

日時 2月21日(土)

午後7時から

場所 ふれあい文化センター3階

夜は冬の会・冬

研修室1

参加費 無料

出演 春日市子ども文庫・読書サ

ークル連絡会の皆さん

問い合わせ先 春日市民図書館

☎(584) 4646

若菜台西区 第6回文化祭

区民の皆さんが制作した作品を展示します。多数お越しください。

日時 3月8日(日)

午前10時～午後5時

場所 若菜台西公民館2階ホール

内容 ▽出展作品展示▽食進会試食▽お茶席・バザー(午後3時まで)▽日曜雑貨オー

クション(正午～午後2時)



久保山友奈ちゃん(2歳)誕生
平成6年2月20日生



お誕生のおめでとう

お誕生のおめでとう 4月生まれのお子さん募集

写真は、お子さんの顔が大きく写っているもので、裏にお子さんの氏名、生年月日、住所、電話番号を書き、極楽幼稚園まで郵送ください。
対象は3歳までで、3月1日までの到算分の中から抽選で決定します。

WOMEN O in E

かすが③

私たちは子どもを育てるとき、男の子には、積極的に運動能力が優れていることを期待し、女の子には、おとなしく、優しい、思いやりがある子であることを期待しがちではないでしょうか。
下のグラフで

子どもの育て方について



男の子にとっても「優しさや思いやり」は必要です。女の子が様々な能力を伸ばしていくことも重要です。
(厚生課)



性別で区別した育て方をすれば、子どもの個性をゆがめることにもなりかねません。
子どもは、男女で区別することなく個性を尊重し、個人の能力を伸ばすとともに、人間として望ましい人格が身につくよう育てるべきです。

市民農園 利用者募集



花や野菜を
作ってみませんか

市では、休耕田を利用した市内11か所にある市民農園の利用希望者を募集します。

募集区画数 30区画(予定)

面積 1区画 30㎡(約10坪)

料金 1区画 年間5千円

※ 別に振込手数料100円が必要で

す。

利用期間 最長5年(平成15年3月31日まで)

利用開始 4月10日(以降)

資格 市内に居住し、耕作意欲のある人

申込方法 往復はがきに住所、氏名、年齢、電話番号を記入し、2月20日(金)(当日消印有効)までに郵送する(1世帯1枚)

注意 現在利用している人は応募できません。

※ 応募多数の場合は、抽選で決定します。なお、抽選は、応募者立ち会いのうえ市役所で行い、後日、本人に結果をお知らせします。

申込・問い合わせ先 管理課管理係(〒816-8501春日市役所)



お誕生日おめでとう



八尋 優幸ちゃん (7歳)
平成25年2月10日生



金子 智弥ちゃん (6歳)
平成25年2月15日生



酒井 春太郎ちゃん (白米)
平成25年2月21日生

星の観望会

春日市野外活動場の星の館(天体観測所)では、星の観望会を行います。皆さんの参加をお待ちしています。

なお、公共の交通機関がないため、車でお越しください。天候により中止になることもあります。

日時 3月14日(日)
午後7時～9時(予定)

場所 春日市野外活動場星の館(大野城市牛瀬)

対象 市内居住者(中学生以下は保護者同伴のこと)

参加費 高校生以上200円、中学生以下100円

募集人員 20人程度(申し込み多数の場合は抽選で決定)

申込方法 往復はがきに、住所、氏名(保護者同伴の場合、保護者名も)、年齢、電話番号を記入し、2月27日(金)まで

申込・問い合わせ先 社会体育課「星の館観望会」係(〒816-0831大谷6-28) ☎(57) 32234



受講生募集



手話は聴覚障害者の大切なコミュニケーション手段です。手話を通して聴覚障害者への理解を深めてみませんか。

学生が手話を使ってボランティア活動をめざす人です。

期間 4月20日(日)～7月17日(金) (毎週月・金曜日の計25回)

時間 午後1時～3時

会場 いきいきプラザ3階視聴覚室

定員 50人(定員になり次第締め切ります)

対象 市内に住んでいる人、また

申込方法 往復はがきに氏名、住所(市外の場合は勤務先所在地も)、年齢、電話番号、職業、受講の動機を記入し、2月28日(日)まで

申込・問い合わせ先 福祉課障害係(〒816-1850春日市役所)

は市内に勤務している人

市画はなし 都計のその11

開発許可制度

今回は、民間事業者によるまちづくりと都市計画の関係について紹介します。

民間事業者による住宅団地や共同住宅などの建築で、ある一定の敷地面積(法律では千坪)以上となる場合には、県知事の許可が必要になることがあります。これを開発許可といいます。

許可を受けるためには、がけ崩れや洪水などの危険防止、道路や公園、下水道などの生活関連施設の整備、といった生活に必要な環境整備を行うことが義務付けられており、そのために、公共施設を管理している市と協議を行うこととなります。

この開発許可制度は、安全性の高い良質な住環境をつくり出すことと、また、均衡のとれた美しい街並みを確保していくための制度であり、都市計画を進めていく上で重要なものです。

春日市内では、紅葉ヶ丘東の春日レイクタウンなどが、開発許可によってつくられた地区です。こ

のように、大規模開発では、良好な住宅地を形成することができま

す。

しかしながら、単体の共同住宅や数個の住宅地のような小規模開発の場合には、最低限の環境悪化の防止には効果があるものの、良好な環境をつくり出すまでには至っていません。

このため、よりよい環境を形成していくためには、都市計画の中の地区計画や建築協定といったほかの制度を併用し、地区単位でのまちづくりを行っていくことが望ましいと考えられています。

(都市計画課)



春日レイクタウン

明日のあなたを考えて 年金はあなたが主人公です

納め忘れはありませんか
安心の積み立て、国民年金保険料
は忘れずに

会社員は、毎月の給料から天引きされる厚生年金保険料に国民年金保険料が含まれているので、納め忘れがありません。

しかし、自営業や学生などの第1号被保険者の場合、自分で保険料を納めることから、つい忘れてしまいがちです。

もう一度納め忘れがないか確かめてみましょう。

納め忘れがもたらす...

まとめて納めることになり、負担が大きくなります。

障害を持つようになったり、配偶者が死亡したりした場合に、年金がもらえないことがあります。

また、年をとってからの大切な年金が満額でもらえなかったり、年金そのものがもらえないという場合もでてきます。

口座振替が便利です

給料から天引きされる会社員のようには、納め忘れのない確実な方法は、銀行などの口座振替や郵便局の自動払込を利用することです。忙しい人には便利です。

国民年金保険料と国民年金基金の掛け金が所得から控除されます

平成9年1月から12月までに納めた国民年金保険料と国民年金基金の掛け金は、確定申告の際に社会保険料控除の対象となりますので、領収証書などを提示しましょう。

また、会社の年末調整で、国民年金保険料などを控除していない人は、これから確定申告をすれば所得税の還付を受けることができます。

国民年金保険料の納付証明は、納税課の窓口で発行しています。請求するときは、印かんが必要です。

(国民年金課年金係)

スポーツ

ウォーキング教室 生徒募集

この教室では、運動不足の人や運動してもやせられない人に、健康な体をつくるにはどうしたらいいかを教えます。

期日 3月4日、6日、11日、13日、18日(計5回)

時間 午後2時～3時30分

場所 ふれあい文化センター3階 研修室3ほか

対象 市内に住んでいる20歳以上の人

受講料 無料

募集人員 15人(申し込み多数の場合は抽選で決定)

講師 森山善彦さん(福岡大学非常勤講師)

申込方法 往復はがきに、住所、氏名、年齢、性別、電話番号および受講希望の動機を記入し、2月20日(金)(必着)までに申し込む

申込先 ふれあい文化センター「ウォーキング教室」係
(〒816-0831大谷6-24)

☎(84) 3366

市民ソフトバレーボール 大会参加者募集

だれにでもできるソフトバレー

ボール。このソフトバレーボールの大会を行います。

日時 3月15日(日) 午前9時～受付 午前9時30分開会式

場所 市民スポーツセンター 体育館2階競技場ほか

対象 市内に住んでいる人

チーム編成 1チーム競技者4人、交代競技者4人以上

部門・競技者数

○ファミリーの部 30歳以上の男女各1人、小学生以下の子ども2人(同一家族でなくてもよい)

○レディースの部

▽プロンズ・クラス 40歳未満の女性4人

▽シルバー・クラス 40歳以上の女性4人

申込方法 往復はがきに代表者の住所、氏名、電話番号、チーム名、部門(クラス)を記入し、2月27日(金)(必着)までに申し込む(申込チーム数が多い場合は抽選により決定します)

申込・問い合わせ先 社会体育課「市民ソフトバレーボール大会」係(〒816-0831大谷6-28)

☎(57) 3234

※ なお、説明

会および組み合わせ抽選会を事前に行う予定です。

会員募集 ぜんそくに悩む人の ための水泳教室

国立療養所南福岡病院では、第22期ぜんそく児とぜんそく患者(成人)の水泳教室の会員を募集します。

期間 4月～平成11年3月

場所 国立療養所南福岡病院訓練棟 室内温水プール

コース区分 年齢などに応じて、Aコース(小学生)、Bコース(2、3歳児)、Cコース(4、5歳児)、Dコース(成人)の四つのコースがあります

会費 学童・幼児 5万円(年間) 成人 4万円(年間)

申込方法 入会希望者の氏名と生年月日を記入したメモと90円切手を同封し、2月28日(土)までに国立療養所南福岡病院風の子会事務局に郵送する。折り返し必要書類を送付します

※ 各コースの開催曜日、時間、募集人員など詳しい内容は、国立療養所南福岡病院風の子会事務局(〒816-1351福岡市南区厚形原4-39-1 ☎561-5334)に問い合わせください。

ただし、電話

は午後のみです。





お誕生日おめでとう



あべきよ
安部千裕ちゃん(小倉)
平成9年2月1日生



もりきよ
森昂介ちゃん(下白水北)
平成7年2月17日生



ひがしかな
東佳奈ちゃん(春日町)
平成8年2月14日生

老人医療おねこれ

65歳からの老人医療

心身に一定の障害がある人は、市長の認定を受けると65歳から老人医療証がもらえます。

認定の対象となるのは

- 身体障害者手帳で1級から4級までの人(ただし、4級は一部の障害を持つ人に限る)
- 国民年金証書(障害基礎年金)で1級または2級の人
- 精神障害者保健福祉手帳で1級または2級の人
- 療育手帳でA判定(重度)の人
- その他診断書に基づき認定された人

申請に必要なものは

- 健康保険証
- 障害の程度が分かるもの(身体障害者手帳、療育手帳など)
- 印かん
- 健康手帳(持っている人のみ)
- 医療証(障害者医療証などを持っている人のみ)

詳しくは問い合わせください。
(国保年金課医療係)

市長杯卓球大会

日時 3月8日(日)

午前9時集合

場所 市民スポーツセンター体育館ほか

種目

一般の部(高校生を含む)

▽男女シングルス(女子のみ A・Bパート)

▽男女ダブルス(女子のみ A・Bパート)

中学生の部

▽男女シングルス

小学生の部

▽男女シングルス

対象 市内に住んでいる人、または市内の事業所に勤務している人

申込方法 はがきに住所、氏名、年齢、性別、出場種目、

申込・問い合わせ先 白水和幸

(〒86-0833 紅葉ヶ丘東7-1-30)

☎(572) 7196



下白水南1~7丁目

1月26日から町名と地番が変わりました

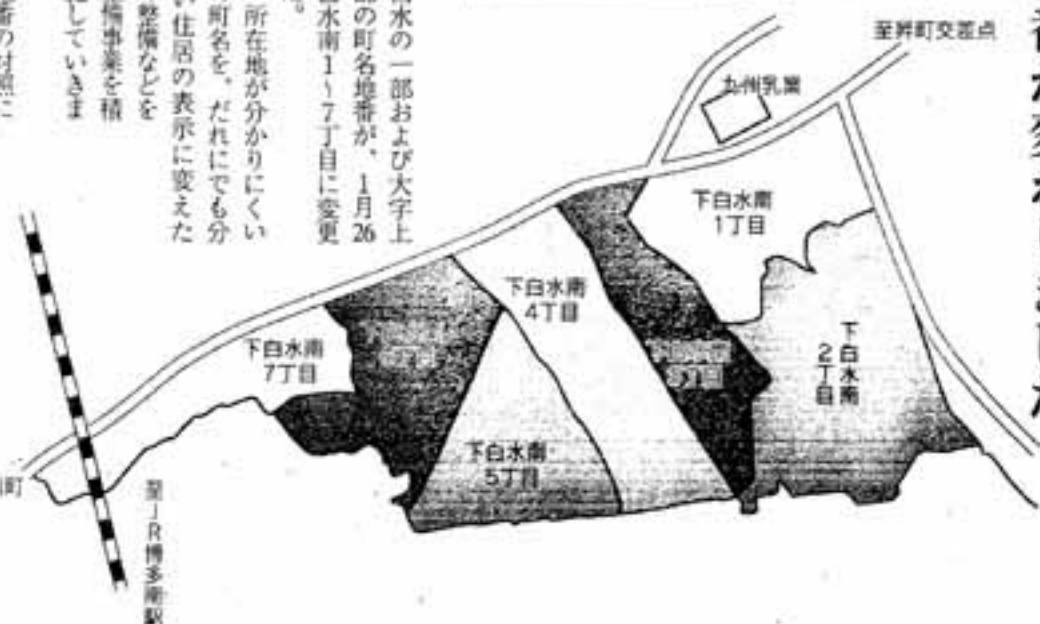

大字下白水の一部および大字上白水の一部の町名地番が、1月26日から下白水南1~7丁目に変更されました。

市では、所在地が分かりにくい大字つきの町名を、だれにでも分かりやすい住居の表示に変えたり、地図の整備などを積極的に行う地番整理事業を積極的に実施していきます。

※新旧地番の対照について詳しくは、管理課地理係までお尋ねください。

募集

中国語会話講座 受講生募集

日中友好協会筑紫北支部と春日市中国語研究会では、中国語の基礎から日常会話まで楽しく学べる講座の受講生を募集します。

期間 4月～平成11年3月
募集人員

▽A・B・Cクラス 各10人
▽Dクラス(初心者) 50人
受講日・時間

○Aクラス 毎週火曜日
午後6時～7時20分
○Bクラス 毎週火曜日
午後7時40分～9時
○Cクラス 毎週金曜日
午後6時～7時20分
○Dクラス 毎週金曜日
午後7時40分～9時

手続きを お忘れなく 健康保険

退職したら国保に加入を
勤務先の健康保険を喪失したら
国保に加入しましょう。

届け出は、2週間以内です。

※ 勤務先の保険を継続したり、
被扶養者になる人は、国保に加入
する必要はありません。

講師 李箱華さん(九州大学教育
学部助手)

費用 月額2,000円(3か
月分前納制)

会場 社会福祉センター3階中会
議室(昇町3-1-01)

申込締め切り日 3月25日(定員
になり次第締め切ります)

申込・問い合わせ先 大久保
☎(57) 0088

学びすと春日 会員募集

「学びすと春日」は、学習を適
して仲間づくりや地域に根ざした
ボランティア活動を行っています。

あなたも始めてみませんか。

実施講座 パッチワーク、俳句、
リフォーム、健康体操、英
会話、中国語、生け花、料
理、料理、ワープロ

開講時期 4月

国保はさかのぼります
加入届が遅れた場合でも、国保
税(国保の掛け金)は退職時にさ
かのぼって課税されます。

就職したら喪失届を
勤務先の健康保険ができたなら国
保の喪失届が必要です。

健康保険の加入、喪失に伴い年
金の手続きもお忘れなく。

届け出に必要なものなど、詳し
くは問い合わせください。

(国保年金課国保係)

※ 申込方法など詳しくは問い合
わせください。

問い合わせ先 生涯学習関係団体
連絡室(大谷6-24 ふれ
あい文化センター内)

☎(57) 0768

小学生のための国際交流事業 ちびっこ探検学校ヨロロン島 参加者募集

国際青少年研修協会では、小
学生を対象に3月25日から4月1
日までの間、「ちびっこ探検学校
ヨロロン島」を行います。

詳しい説明会を開きますので、
お気軽に参加ください。

日時 2月22日
午後3時～4時30分

場所 福岡朝日ビル地下1階12号
室(福岡市博多区博多駅前
2-1-1 ☎431-122
8)

※ 事業の詳しい内容や資料請求
については、国際青少年研修
協会(〒160-0004 東京都新
宿区四谷2-11 大村ビル3階
☎03-3335918421)ま
で問い合わせください。



自転車・家具類のリサイクル品をお譲りします

春日大野城リサイクルプラザでは、粗大ゴミなど
の中から再利用可能なものを展示し、希望者に無料
でお譲りします。

ただし、申し込み多数の場合は抽選となります。

展示品 自転車、家具類

展示・申込期間 2月9日(月)～20日(金)

※ ただし、平日の午前9時から午後4時まで。

会場 春日大野城リサイクルプラザ(春日公園6-2)
対象 春日市または大野城市に住んでいる人

申込方法 プラザ備え付けの申込書に必要事項を記
入の上、申し込み(自転車、家具類それぞれ
1点申し込みのみ)

決定方法 展示・申込期間終了後、公開で抽選し、
当選者にははがきで通知します

注意
○ リサイクル品を持ち帰るための運搬手段や費用
は、当選者の負担となります。

○ 引き取られたリサイクル品に不具合があったり、
またそれ起因する障害などが生じても責任は負
えません。

問い合わせ先 春日大野城リサイクルプラザ
☎(59) 7066



福祉

つどいの会に参加しませんか
(身体障害者の集団見合い)

福岡県身体障害者福祉協会では、身体障害者のための結婚相談を行っており、集団見合いの参加者を募集しています。

日時 3月1日(日)

午前10時30分～午後3時

(受付 午前10時～)

場所 福岡市市民福祉プラザ(福岡市中央区荒戸3-3-39)

参加費用 無料(ただし、昼食代千円は自己負担)

申込締め切り 2月16日(日) 申込・問い合わせ先 福岡県身体障害者福祉協会

☎(84) 60669
☎(84) 60667

援護業務移動相談

日時 2月20日(金)

午前10時～午後3時

場所 筑紫野市役所第2学習室(筑紫野市大字二丁目75)

相談内容 3-1 ☎923-11111

○旧軍人などの患病

○戦傷病者に対する援護

○戦没者などの遺族に対する援護

○中国などからの引き揚げ者および未引き揚げ者に対する援護

○その他援護業務全般(補装具の受付業務は除く)
(厚生課厚生労働係)

福岡県立福岡盲学校 新入学生募集と教育相談

新入生募集

視覚に障害のある幼児、児童、生徒に対し、障害を改善克服し、個性を生かして積極的に社会参加できるように育成することを目的として次のとおり募集します。

対象・募集人員

▽幼稚部 満3歳から小学校就学前までの幼児・若十名

▽高等部 専攻科理療科 特殊教育諸学校高等部か高等学校を卒業した人、または卒業見込みの人、あるいはこれに準じる人・20人

試験日 3月5日(木)

授業料 無料(ただし、通学費、学用品費などは自己負担)

募集期間 2月2日(日)～13日(金)
※ 入学願書の請求など詳しくは問い合わせください。

教育相談

福岡県立福岡盲学校では、視覚に障害を持つ子どものための保育、教育などについての相談を行っています。

事前に電話をしてお越しください。なお、電話のみの相談も行います。

相談日 月、土曜日(第2・第4土曜日を除く)



雷山歩き

けさのテレビニュース。北国では、こごえそうな声のアナウンサーが吹雪の舞う様子を、また、雨国宮崎の雨狸町ではつくしが顔を出したと、ほのほの暖かい寒暖の差のおもしろさを伝えていた。12月3日、初ストープ出して、わが家もいよいよ冬到来と思いつ

つ、今年最後の山かなと登山姿で雷山へと向かう。枯れ葉のジュウタンの心地良さ、見おろす海と市街地の光が、秋の名残を惜しみつつ、頂で迎える薄雪と、凍のつらは足を運ぶ喜びの源である。下山の途中、銀ナンを拾い、胸の内は、主婦にもどり、正月料理の計算である。お正月、嬉しそうで忙しい。

西村波都絵(桜ヶ丘)



イラストコーナー

はがきに縦書き、白黒で濃いめ

にはつきりと描いて、表に住所、氏名、年齢(学年)、電話番号を書いて送ってください。ペンネームも可。ただし、氏名も忘れず。エッセイ エッセイや身近な話題、出来事など、楽しいお便りをお寄せください。

応募は、はがきでお願いします。題名、住所、氏名、電話番号も忘れず。とく名やペンネームも可。なお、編集の都合で、原文を要約したり、表現を変えたりすることがあります。

あて先 〒816-8501春日市役所秘書広報課「みてみてきいて」係
※ 掲載した人には特製テレカ進呈。

てくださいます
名付け親になつて
の道
の道
ん道

応募締め切り日
2月15日(日)まで

道路愛称募集中

詳しくは、市報1月15日目に掲載しています。
問い合わせ先 土木課道路愛称担当



春日市の樹木4 (白上白水)

樹木の受難時代 マツとクスノキ

マツは、繁栄と長寿の象徴として、また「白砂青松」など日本の誇る景観として、昔から愛されてきました。

万葉集でも、マツは数多くうたわれていました。各県が決められている「県の木」で最も多いのもマツです。日本を代表する樹木と言えそうです。

そのマツも、土地開発、マツクイムシや大気汚染などで減少しつつあります。



白水大池公園のアカマツ

す。市境にある福岡女学院(福岡市南区日住)の敷地内には、山林に多いアカマツが何本か肩を寄せ合うように残っていて、感慨深いものがあります。

旧上白水地区では、白水大池公園のアカマツが池ともよく調和して、市民の目を楽しませてくれます。

その公園内のアカマツも、マツクイムシなどの影響で、以前に比べてずいぶん少なくなってきました。今後さらに減少する恐れがあります。

マツは、やせ地や砂地でも育つたくましい樹木だとされていますが、今や生き続けるのも大変な時代のようです。

クスノキ(以下「クス」という)も縄文、弥生時代の遺跡から多く出てくる日本古来の樹木です。そのとどまることを知らない生長ぶり、樹影の親しみやすさから愛され敬われてきました。

春日市の保存樹木である上白水の河鍋良範さん宅の大クスは、貫禄十分でさらに伸び続ける気配です。戦後「売ってくれ」という話もあったそうですが、今日までずっと大切に守られています。

また、白水八幡宮のクスも神社

にふさわしい風格のある樹木で、地域の人々によって大事にされてきて、こちらも十分に健在です。

クスは大木なるがゆえに、台風の猛威をもろに受けてしまします。人々が近寄り過ぎて、根元の土を踏み固めたりして衰弱に至る場合も多いようです。



河鍋良範さん宅(上白水)のクス

原爆被爆者二世のための 無料健康診断

厚生省では、原爆被爆者二世で希望する人を対象に、無料健康診断を行います。

場所 福岡結核予防センター(福岡市中央区大名2-4-17)
実施期間 2月16日(月)~27日(金)
(平日のみ)
受付時間 午前9時~11時、午後1時~3時

※ 受診は直接センター窓口に申し出てください。

問い合わせ先 県健康増進課
☎(622) 0716

その他

大学生などのための 合同会社面談会

大学、短大、高専、専修学校を3月に卒業する人、または昨年3月に卒業し、まだ就職していない人で、4月に就職を希望する人を対象に、地元企業との合同会社面談会を行います。

日時 2月16日(月) 正午~午後5時
場所 福岡ファッションビル8階ホール(福岡市博多区博多駅前2-10-19)

参加企業数 約120社(予定)
問い合わせ先 県職業安定課若年若層対策係
☎(651) 1111



「めずってください」

●こぼと幼稚園(園本)の女児用制服(一式)▽サイズ110cm~120cmのもの▽佐藤(下白水)☎(571) 0676▽無料で(程度)が特に良い場合は安価で

「このコーナーの利用は」
■はがきに住所、氏名、電話番号、品物名(色、サイズ、特徴など詳しく)、有料・無料の別(有料の場合は1万円を上回るとする希望価格)などを書いて送ってください。

「注意」品物の引き渡し、クレームなどは当事者間で相談して解決していただきます。



情報募集中

「市報かすが」では、「楽しい」「すこい」「珍しい」といった家族や人の情報を持っています。

紹介してほしい家族や人がいたら、お知らせください。

自薦、他薦は問いません。
連絡先 秘書広報課広報係
☎(584) 1111
☎(584) 1142

あそぼ〜児童センター



皆さん、お元気ですか。寒さが厳しい時期ですが、暖かい春は、もうすぐです。寒さに負けずにがんばりましょう。

今回は、節分にちなんだ行事についてお話します。節分とは立春の前日のことで、今年は2月3日です。この日、みんな元気で健康にすごせるようにと願って豆まきをします。

児童センターでも毎年この時期になると節分にちなんだ行事を行っています。

指導員たちは、児童センターに遊びにくる子どもたちに節分の由来を理解してもらおうと、紙芝居や手作りの劇で分かりやすくお話をししてくれま

す。紙芝居や劇の間は静かにしている子どもたちも、豆まきの時間になると大さわぎ。みんな楽しく豆まきをします。

今年も、2月1日(日)に「豆まき会」を行います。家族みんなで参加して福を呼び込みましょう。

	須玖児童センター ☎ (573) 2431 須玖南1丁目91番地	光町児童館 ☎ (501) 7014 光町2丁目180番地4	毛勝児童センター ☎ (581) 5614 大字下白水335番地2	
2月のスケジュール	1日(日)	おにのお面づくり 午後1時～ 豆まき会 午後2時～	移動児童館 (場所:春日公園公民館) 豆まき会 午後2時～	豆まき会 午後4時～
	3日(火)			移動家庭児童相談室 午前10時～正午
	7日(土)		移動児童館 (場所:若葉台西公民館) バレンタインデーチョコづくり(要申し込み) 午後2時～、20人、小1以上 材料費100円	バレンタイングラスづくり(要申し込み) ①午後1時30分～、20人(低学年) ②午後3時～、20人(高学年) 材料費200円
	8日(日)	バレンタイングラスづくり(要申し込み) ①午前10時30分～、20人 ②午後2時～、20人 小学生以上、材料費200円	移動児童館 (場所:光公園) 挑戦ギネス 午後2時～	めざせオリンピック 午後2時～
	10日(火)	移動家庭児童相談室 午前10時～正午		
	14日(土)	冒険丸ギネス 午後2時～	移動児童館 (場所:光町公民館) ここは〇〇思いっきりクイズ 午後2時～	プラバンづくり(要申し込み) ①午前10時30分～、20人(低学年) ②午後2時～、20人(高学年) 材料費50円
	15日(日)	ゲームであそぼう(テレビゲーム) 所蔵もののゲームを用意しているよ(要申し込み) 午後2時～、32人、小学生		キックターゲット 午後2時～
	18日(水)	おもちゃ図書館 午前10時～正午		
	21日(土)		移動児童館 (場所:光町公民館) オセロ大会(要申し込み) ①午後2時～、16人(低学年) ②午後3時～、16人(高学年)	オリジナルキャンドルづくり(要申し込み) ①午後2時～、10人 ②午後3時30分～、10人 材料費100円
	22日(日)	バスケット教室 午後2時～		大綱大会(要申し込み) 午前10時～、50人、材料持参
28日(土)		移動児童館 (場所:春日原公民館) つくって遊ぼう(紙ヒコーキ大作戦) 午後2時～		
幼児向け 母と子のあそび (会員制)	4日・5日・6日・18日・19日・20日 25日・26日・27日	3日・4日・5日・6日・17日・18日・19日 20日・25日・26日・27日 会員を毎年、4月に募集しています。	4日・5日・6日・18日・19日・20日 25日・26日・27日	
幼児向け 遊びの広場 (自由参加)	たんばほ広場 午前11時～ 3日(火)・10日(火)・24日(火)	ビヨビヨ広場 午前11時～ 13日(金) 光町公民館 予約不要。自由に参加してください。	アップル広場 午前11時～ 3日(火)・24日(火)	
幼児も参加 出来る行事	(網かけ)している行事は、幼児も参加できます。保護者同伴のうえ、遊びに来てください。			
伝言板	※ 要申し込みは電話でも受け付けます。 ※ 子どものことや家庭のことで悩んでいる人は、3日・10日の移動家庭児童相談室を利用してみませんか。市役所の家庭児童相談室から専任の先生が来ます。			
休館日	2日・9日・11日(建国記念の日)・16日・17日(安全点検日)・23日			

曇りのち晴れ

美しうますさへり絵画展で県知事賞

宮下 航征君(春日) 12歳



宮下君は、昨年行われた美しいまちづくり絵画展で最高の賞となる県知事賞を見事受賞しました。

「初めての絵画展だったので、大変だったけどとってもうれしかった。ほくにとって小学校生活での一番のニュースです」と受賞の感想をハキハキと答えてくれた宮下君。

今回受賞した絵は「太宰府天満宮の本殿」を題材にしています。

その理由は「初めて太宰府天満宮に行ったとき、その景色が印象的だったから」。

「以前、はり絵を見たとき、細かい紙をはって描いてありきれいだっただけ、いつかは描いてみたいと思って

ました」とはり絵で応募したきっかけを話してくれました。

「描き始める前に、太宰府天満宮に行って自分の目で確かめ、写真を見ながら色のついた紙を少しずつはり付けていきました」。

材料の紙は新聞に入っている広告のチラシ。使いたい色のチラシを探し、定規の角で押さえて細かくちぎっては、のりを塗った画用紙にはっていく根気のある作業です。

約3週間かけて、仕上げた宮下君の作品は、クラスみんなにも大好評。「すごい」「細かい」など驚きの声が上がったそうです。

「今度は春日神社を描いてみたい」と意欲満々の宮下君。次の作品が楽しみです。

散 理想の車

アイゼル車に乗っている。買って5年。高度に改良され公害にも配慮したというこのエンジンは、

良好な燃費とガソリン車に劣らぬ走りをもたらしてくれた▼が、最近なぜか気が重い。大気汚染防止の世論が高まるなか、加速時のパフクミラーに映る黒煙を見るたびに、いかにも自分が空気を汚しているという罪悪感にさいなまれるからだ▼昨年、国内の主力自動車メーカーからハイブリッド(雑種)カーなるものが発売された。ガソリン車であり電気自動車でもあるこの車は、渋滞する街中は電気車で走り、空いている郊外ではガソリンで走りながら充電も済ませると

いうすぐれもの。燃費も良く大気汚染防止にも効果的で、まさに一石二鳥の優等生▼かなり高価だが、既に応じきれないほどの受注をかかえているらしい。21世紀を目前にして、消費者の環境保全に対する意識の高まりを示すこのニュースは好ましい▼家人にこれに買い換えようかなと言ったら、もっと理想的なハイブリッド(人力併用電気)自転車勧められた。確かにあれなら安いし排気ガスも皆無。何より健康にいい。おまけに身も心(気)も軽くなる。

なるほどがKASUGA

7月に行われる予定の選挙は?

- ①参議院議員選挙
- ②県知事選挙
- ③市長選挙

1月26日にできた町名は?

- ①下白水東
- ②下白水西
- ③下白水南

所得税の確定申告と納税は?

- ①3月6日まで
- ②3月16日まで
- ③3月26日まで

燃えるゴミの指定袋(25ℓ)の値段は?

- ①1枚で101円(消費税別)
- ②5枚で101円(消費税別)
- ③10枚で101円(消費税別)

2月3日は?

- ①節分
- ②立春
- ③春分

応募方法/はがきに市報の月日号、クイズの答え、住所、氏名、年齢(学年)、電話番号、市報に関する質問や要望などがあれば記入し、下記までお送りください。

あて先/〒816-8501 春日市役所 秘書広報課

締め切り日/2月20日(当日到着分まで有効)

商品 当該表/全問正解者の中から抽選のうえ、10人に特製テレカを差し上げます。なお、賞品の発送をもって発表にさせていただきます。

※ヒント一ほかのページを見てください。

前問の答え

- 問1 ①社会教育課
- 問2 ③4月1日から
- 問3 ②96万円
- 問4 ①運動指導
- 問5 ③投票所入場券



モヤールさんには、

写真をさしあげます。



△12月9日 ふれあい文化センター

ワみんななかなかの出来栄です



窯出しのときには、どんなふうにかけているか心配で見ていた子どもたち。作品の予想以上の出来栄に「記念になりうれしい」「ぜったい大切にしよう」とうれしそうに話していました。

11月8日から12月21日までのうちの5日、上白水南子ども会の小学生ら約100人が焼き物づくりに挑戦しました。この教室は、上白水南子ども会育成会が、子どもたちに自らの手で物をつくり出す喜びを体験させようと、同じ地区にあるのぼり窯体験広場を利用して行われました。子どもたちは、土をこねて好きな形にしたり、絵付けをしたりして世界でたった一つの陶器を仕上げました。

世界で一つの陶器をつくった

上白水南子ども会育成会が陶芸教室



△土をこねて形をつくった

老人ホームを訪問

春日原公民館文化サークル

12月3日、春日原公民館の文化サークル会員27人が、福岡市博多区金隈にある老人保健施設「楽陽園」を訪問しました。この訪問は、日ごろの練習の成果を役立てたいと、初めて行われました。次々に披露される歌や演奏などに、はじめは静かに聞き入っていたお年寄りたちも、フラダンスが始まると一緒になって踊り出すなど、体じゅうで喜びを表わしていました。「こんなに喜ばれるとは思っていませんでした。ぜひ来年も来たい」と会員たちもうれしそうに話していました。

広報レポーター 鬼塚文子



△お年寄りもいっしょにフラダンス

市の人口

●人口101,803人(前月比+98人)

●世帯数38,071世帯

●男50,411人 ●女51,392人

(1月1日現在)