

かすが

高齢者福祉施設の充実に向け

**特別養護老人ホームかすかの郷
かすかの郷在宅介護支援センター
かすかの郷デイサービスセンター**

10月1日開設



高齢者の介護を支える施設として、「特別養護老人ホームかすかの郷」が10月1日に塚原台3丁目オープンします。

市内で初めての特別養護老人ホームかすかの郷の中には、在宅介護の拠点施設としての「在宅介護支援センター」、市内2か所目の「デイサービスセンター」が併設されています。

これらの施設は、社会福祉法人仁風会が運営します。

特別養護老人ホームかすがの郷

施設内部の紹介

高齢者が住みなれた地域で安心して暮らせるよう、施設サービスや在宅サービスを両面から支える核となる施設として整備された、特別養護老人ホームかすがの郷を紹介します。

○特別養護老人ホーム(ベッド数50床)

寝たきりや歯が痛いため、常に介護が必要で、在宅での介護が困難な高齢者のための施設です。入所には、市の入所判定が必要です。

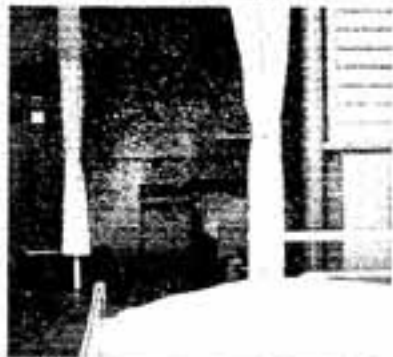

▽ショートステイ事業(ベッド数10床)

特別養護老人ホームでは、介護が必要な高齢者を1週間程度預かります。事前に市が発行する利用券をもらう必要があります。



市からの委託事業

▽デイサービスセンター

在宅の虚弱な高齢者などの心身の機能の維持や、介護者の負担軽減のための施設です。生活指導、機能訓練および入浴などのサービスを、日帰りで行います。また、送迎も行います。

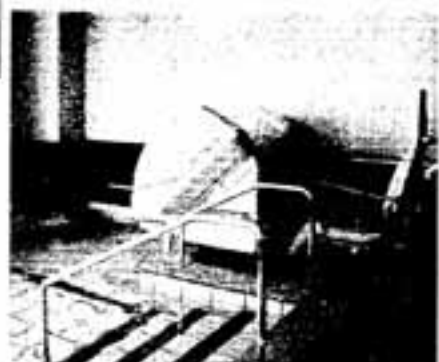

▽在宅介護支援センター

在宅で、高齢者を介護している家族などの相談に応じる機関です。看護婦などの専門員が訪問して相談を受けます。気軽に利用してください。また、電話やセンターでの相談もできます。



施設の利用は、在宅介護支援センターまたは高齢障害高齢担当まで。

特別養護老人ホームかすがの郷を見学してみませんか

日程 10月13日(水)・11月10日(水)・12月8日(水)

時間 午前10時～正午

定員 各30人

申込方法 電話で申し込む

申込・問い合わせ先 特別養護老人ホームかすがの郷

☎(595) 6060

※ 駐車場が少ないため、公共交通機関をご利用ください。

特別養護老人ホームかすがの郷

所在地 塚原台3-129

▷特別養護老人ホーム ☎(595) 6060

▷在宅介護支援センター ☎(595) 8188

▷デイサービスセンター ☎(595) 8484

新しい情報公開制度づくりに参加しませんか！

「情報公開の総合的推進会議」の委員を募集します

春日市は、昭和58年に、全国の市に先駆けて「情報公開条例」を制定し、開かれた市政の実現に努めてきました。

しかし、地方分権の流れのなかで地方自治が大きく変わろうとしている今、この条例を見直し、これからの時代にふさわしい情報公開制度に改めることが必要になってきました。

新しい制度は、市民と行政との情報の流れを促進し、一層、公正で透明な市政を実現しようとするものです。

したがって、この制度をよりよいものとするためには、実際にこれを利用する市民の皆さんの声を反映しなければなりません。

そこで、この制度のあり方について検討する「情報公開の総合的推進会議」に参加していただく委員を、広く市民から募集します。

これからの情報公開制度について関心のある皆さんの応募をお待ちしています。

業務内容 月2回程度の会議に出席して、市民の立場から情報公開の総合的推進について提言してもらう

※ 会議は、夜など、委員が参加しやすい時間に設ける予定です。

募集人員 2人

対象 10月1日現在で20歳以上の市民（市の附属機関などの委員を除く）

任期 委嘱の日から1年以内（制度づくりが終わるまで）

応募方法 「情報公開に期待するもの」というテーマで800字程度にまとめた作文と応募用紙を提出する（郵送可）

※ 応募用紙は、人事法制課（市役所5階）、ふれあい文化センター、いきいきプラザ、奴国の丘歴史資料館に置いています。

選考 提出書類による1次選考と面接による2次選考

応募締め切り日 10月15日（日）（当日消印有効）

応募・問い合わせ先 人事法制課総務法制担当（〒816-8501 春日市役所）

解説 情報公開の総合的推進とは

市が、「情報公開の総合的推進会議」の中で検討していることとして、新しい情報公開制度とは、おおむね次のようなことです。

従来の情報公開制度は、市民が知る権利に基づいて公開請求すれば、行政がその情報をお見せする（「情報開示」という考え方でした）。

しかし、新しい情報公開制度は、これまでの制度を充実させることはもちろん、それと併せて、市民の請求がな

くても積極的に行政の方から情報を提供し、行政の説明責任（アカウンタビリティ）を全うしていることというものです。

会議では、このような情報提供の新しい考え方をはじめ、各種審議会などの会議公開、市の外郭団体などの情報公開、そしてこの制度を支える文書情報の管理などについても総合的に検討していく予定です。

春日市の情報公開制度

これから

隠れなくても見られるようにしておく

〔情報提供と呼ぶ〕

インターネットや市報 目録で



（将来に向けてのイメージ図です）

これまで

「見せて」と隠れてから見せる

〔情報開示と呼ぶ〕



また、インターネットなどが普及している中で、高度情報化社会にふさわしい情報公開システムのあり方もテーマになりそうです。

市民の皆さんの積極的な参加が求められています。

スポーツフェスタ

10 / 10

期日 10月10日(雨天の場合は10月11日)

※ いずれも雨の場合は、10月11日に室内競技のみ行います。なお、野球競技の開始日は10月3日です。

総合開会式

▷場所 市民スポーツセンターグラウンド ▷時間 午前9時開始

競技会場 市民スポーツセンター、勤労青少年ホーム、ふれあい文化センター、西スポーツセンター、白水大池公園、大谷小学校、春日野中学校

競技種目 グラウンドゴルフ、ドッジボール、ビーチボールバレー、ゲートボール、相撲、綱引き、バレーボール、野球、弓道、卓球、テニス、ニュースポーツ(インディアカ、ファミリーバドミントン、ベタンク)

※ その他、活動発表やゲームコーナー、バザーなどもあります。

詳しくは当月号の折り込みチラシで確認してください。

問い合わせ先 スポーツ課 ☎(571) 3234



春日市商工まつり

10 / 17

地元商工会員および関係団体では、市民の皆さんの日ごろのご愛顧に感謝し、10月17日を「春日市民消費者の日」として、商工まつりを行います。

子どもから大人まで楽しめる催し物をたくさん用意しています。家族そろってお越しください。

日時 10月17日(日) (小雨決行)
午前10時～午後4時

場所 泉台春日公園調整池
主な催し物(予定)

- ▽市内商工業者による各種売店
- ▽タマゴ激安1パック30円
- ▽ミニ新鮮線(無料)
- ▽キャラクタートイショー
- ▽ガレージセールほか

ガレージセール出店者募集

商工まつりで行うガレージセールに出店する人を募集します。

申込資格 市内に居住または勤務する人

出店料 2,000円

定員 30組(申し込み多数の場合は抽選)

申込方法 はがきに、住所、氏名、電話番号(昼間に連絡がとれる)

る番号)、販売品目(食品不可)、会場で使用できる車のナンバー(使用できる車は1台のみ)を記入し、10月8日(日)(必着)までに申し込む

申込・問い合わせ先 春日市商工会
内ガレージセール係(〒816-0825 伯耆町2-24)
☎(581) 1407



10
24

いきいきフェスタ春日'99

いきフェスタ春日 '98



健康、福祉、遊びをテーマに、いきいきフェスタ春日'99を行います。

当日は巡回バスも運行します。皆さん遊びに来てください。
日時 10月24日 午前10時～午後3時

場所 いきいきプラザ、春日小学校

- 内容
- 健康づくり・福祉に関する催し
 - ▷いきいき講演会▷各種相談コーナー▷福祉体験学習▷ボランティア活動紹介▷福祉映画上映▷福祉作品展示▷食生活改善コーナー▷福祉活動紹介コーナー▷介護用品展示など
 - 子どもが遊べる催し
 - ▷ふれあい動物園▷こども広場（人形劇、おもちゃ作りなど）
 - その他の催し
 - ▷ふれあいバザール▷救急法実演▷健康度測定コーナーなど
- ※ 詳しくは、市報10月15日号に折り込むチラシをご覧ください。
問い合わせ先 健康課 ☎(501) 1134



第26回春日市文化祭

10
31

11
3



文化祭では、作品展示会、芸能発表会、映画、市民創作ミュージカル、バザーなどの催し物を行います。

期間 10月31日～11月3日(例)

時間 午前10時～午後4時30分

場所 ふれあい文化センター、市民スポーツセンター、勤労青少年ホーム

映画上映

サンホール
 マ10月31日 ライオンキングII
 マ11月1日 フラバー
 マ11月2日 男はつらいよ〜寅次郎巻6〜
 スプリングホール
 マ11月2日 バグズ・ライフ

※ 上映時間については、問い合わせください。

作品募集

文化祭で展示する作品を募集します。皆さんの力作をお待ちしています。

募集作品 書道、絵画、墨絵、写真、木彫、手芸、盆栽、生け花(規格は、いずれも出品要領に定める出品規定にります)

応募資格 市内に居住または勤務している人

応募方法・納入日 10月24日(日)午前10時から午後4時まで、出品申込書を添えてふれあい文化センターに納入する

※ 一部納入日が異なる出品物がありますので、出品申込書裏面の出品要領で必ず確認してください。

※ 出品申込書は、市役所1階市民課、いきいきプラザ、ふれあい文化センター、奴国の丘歴史資料館に置いてあります。

問い合わせ先 社会教育課公民館担当 ☎(575) 4121

もうすぐ65歳！

もうすぐ65歳 老齢基礎年金をもらうためには

Bさんはもうすぐ65歳。年金がもらえる年齢になりました。60歳までの40年間、ずっと国民年金保険料を払っていたので、いまから年金をもらうのを楽しみにしています。いったいBさんは年金をいくらもらえるのでしょうか。

今回は年金をもらうための手続きについて紹介します。



老齢基礎年金をもらうための要件

老齢基礎年金は、原則として、保険料を払った期間（免除の期間も含む）が25年以上ある人が65歳になったときからもらえます。期間の算定には、厚生年金などに加入していた期間や第3号被保険者（厚生年金などに加入している人に扶養されている配偶者）であった期間なども含まれます。

- また、これ以外にも、
- ① 厚生年金などの配偶者で、昭和61年3月以前に任意加入していた期間
 - ② 20歳から60歳までに海外で生活していた期間
- なども含めることができます。ただし、この場合、年金額には反映されません。

老齢基礎年金の年金額

年金額は、保険料を払った月数によって変わります。Bさんの場合、60歳になるまでの40年間ずっと保険料を払っていたので、平成11年度は年額804,200円がBさんの年金額になります。

10月10日生まれのBさんは、誕生日の翌月の11月分からもら始めることとなり、この金額を年6回に分けた額134,034円が

偶数月に指定口座に振り込まれます。

※ 最初の振り込みは、手続きの時期によって変わります。また、保険料を払っていない期間や免除期間がある場合は、この年金額が減額されます。

老齢基礎年金の計算方法

$$\text{あなたの年金額} = 804,200 \text{円} \times \frac{\text{保険料を払った月数} + \text{保険料を免除された月数} \times \frac{1}{3}}{40 \text{年} \times 12 \text{ (月)}} \times \frac{1}{3}$$

(加入可能年数)

加入可能年数 加入可能年数とは、満額の年金をもらうために必要な期間のことで、昭和16年4月2日以降に生まれた人は40年。それ以前に生まれた人は生年月日により、短縮されます。

老齢基礎年金をもらうとする人は、65歳の誕生日を過ぎてから、なるべく早く請求手続きをしてくださいます。

請求手続きは、国保年金課（市役所1階2番窓口）です。ただし、国民年金と厚生年金（共済組合）などのように、二つ以上の年金に入っていた人は、社会保険事務所または共済組合が窓口となります。

請求に必要なもの 年金手帳、戸籍全部事項証明（戸籍簿本）、住民票（家族全員のもの）、本人名義の預金通帳、印かん、配偶者の年金証書（配偶者が年金をもらっている場合）など

※ 年金の請求に必要な書類は、人によって異なります。なるべく事前に問い合わせてください。（国保年金課年金担当）

年金についての不備な電話や訪問に気を付けましょう！

最近、市内で、市役所職員などと偽ってお年寄りに年金額を尋ねるなどの不審な電話や訪問が相次いでいます。

もし、「おかしい」と思ったなら、質問には答えずに、すぐに市役所にご連絡ください。

年金は請求しないともらえません

すべての年金は、いくら資格があっても本人が請求しないともらえません。



21世紀の新しいまちづくりを推進しよう

新たな「春日市行政改革大綱」と「実施計画」ができました

春日市では、21世紀の新しいまちづくりを目指して、さまざまな行政改革に取り組んでいます。

行革レポートその1（6月1日号）では、平成10年度の行政改革の成果についてお知らせしました。今回は、さらに厳しくなる予想される行政状況を踏まえながら、平成11年度から13年度にかけてどのような取り組みを行うのか、具体的にお知らせします。



春日市では、平成8年に「行政改革大綱」をつくり、行政の見直しを行ってきました。その中で、新たな行政需要へも積極的に取り組み、市民サービスの向上に努めてきました。

この大綱は、平成9年度から13年度までを計画期間としたものでしたが、今回、さらに一歩進んだ行政改革を目指した、新たな「行政改革大綱」をつくり、同時に、平成13年度までのより具体的な数値目標などを定めた「実施計画」をつくりました。

今後、社会情勢の変化や厳しい財政状況に対応していくため、新しい大綱に掲げた各項目の推進に力を入れていきます。

また、市の事務事業の一つひとつについても常にその効果を点検しながら、市政に対する、市民のより高い満足度を目指して引き続き行政改革に取り組んでいきます。

新しい時代のまちづくりを推進しよう

「市民満足度」のさらなる向上へ

「四つの基本方針」

1 新たな行政需要への積極的な対応

行革の推進に関する具体的事項

() 内は、目標年度と目標値

事務事業などの見直し	<ul style="list-style-type: none"> ○高齢者医療費助成事業の見直し（平成13年度：2000万円減） 68～69歳に対する医療費の協成制度を平成15年度までに段階的に廃止します ○保険所の民間委託の推進（平成13年度：4700万円減） 平成13年度に保険所の1か所を民間委託します。現在は、公設保険所7か所のうち2か所を民間委託しています ○学校給食調理業務の民間委託の推進（平成11年度：1200万円減、平成13年度：2300万円減） 平成11年度に新設の日の出小学校を委託しました。平成13年度には新たに小学校の1か所を民間委託します。現在は、小学校11校のうち6校を民間委託しています ○福祉関係手当の見直し（平成13年度：2300万円減） 支給対象者の範囲など、支給標準を見直します ○補助金の見直し 適正なガイドライン（指針）による総額の抑制を行います
行政組織について	<ul style="list-style-type: none"> ○スクラップ・アンド・ビルド（廃止と新設）による組織の改善を行います（平成11年度：3課5係廃止案） ○効率的で柔軟な運営のため、総務委員による組織内分権を推進するとともに流動体制を構築します（平成11年度：スタッフ制の導入と係制の廃止）
外郭団体などについて	○職員派遣、指導、助言により、合理的な事業運営を推進します（平成11年度派遣・衛生施設組合2人、社会福祉協議会2人）
定員および給与について	<ul style="list-style-type: none"> ○事務のO/A化（機械化などによる事務処理の効率化）や民間委託の推進、組織の簡素化に併せて職員の効率的配置により、人員数の増大を抑制します（平成11年度：7人減） ○給与や手当などの見直しを行います（平成11年度：時間外勤務手当の総額10%減、扶養（日雇）の不支給地域拡大により500万円減）
人材開発・確保について	○職員の能力開発、活用を促進する人事システムの確立を目指します（平成13年度）
行政の情報化など、行政サービスの向上について	<ul style="list-style-type: none"> ○効率的な窓口事務のあり方や事務手続の簡素化の検討をします ○O/A化基本計画を策定します（平成11年度） ○福祉総合システムを構築します（平成11年度） ○住民票など諸証明の自動交付機を導入します（平成13年度）
公正の確保と透明性の向上について	<ul style="list-style-type: none"> ○分権の時代における情報公開に向けて制度を見直します（平成12年度） ○インターネットなどの新たな広報手段を利用し情報を伝えます（平成11年度） ○監査機能を強化するため、外部監査制度を導入します（平成12年度）
経費の削減合理化など財政の健全化について	<ul style="list-style-type: none"> ○次の目標値を設定して財政の健全化を図ります ▷経済収支比率 平成13年度：80% [平成9年度実績 81.4%] ▷起債制限比率 平成12年度：10% [平成9年度実績 11.2%] ▷市債半年度発行限度額 平成12年度：市債の15% [平成9年度実績 25.9%] ▷市債などについては、公平性と財源の確保の観点から満額引当の強化などにより、収納の確保を図ります ○ゴミ処理費用について（平成14年度：1億5900万円減） 平成14年度までに処理費用を有料化します ○公共施設使用料の見直し ▷スポーツセンター（平成12年度） ▷老人福祉センター（平成13年度）
設備の管理について	○効率的、効果的な公共施設の管理運営のあり方を検討します（平成11年度）
公共工事について	○コスト削減に向けた指針を策定します。業者の選定については、一層の透明性の向上を図ります（平成12年度：10%減）
広域行政について	○一部事務組合などの事務の広域処理については、費用対効果を十分に検討し推進します（平成11年度：消防組合へ3町1町加入）

都市基盤、教育環境の整備などに併せて、少子高齢化、女性の社会進出などに対応する介護保険など新たな行政需要に積極的に取り組みます。

2 受益と負担の公平性確保の推進
行政が何をどこまで行うべきかということや、受益と負担の公平性確保などの問題に取り組み、真に必要なとされる行政サービスを目指します。

3 総合的、機能的な施策の推進
市政への市民参加を拡大する新たな仕組みをつくり、市民の需要に即応した総合的、機能的な施策を進めます。

4 地方分権の担い手となる体制の確立
職員の能力開発や人材育成を通じて行政運営の方法を見直し、分権の時代に対応した体制づくりを進めます。

（事務管理担当）

いまの環境を守り将来もっと 住みよい春日市にするために

「春日市環境基本計画」づくりが始まります

皆さんは今の春日市の環境に不安を感じていることはありませんか。
このところ、新聞やテレビで「ゴミの不法投棄」や「ダイオキシン」などの話題が大きく取り上げられており、とても気になる問題です。
このほかにも、「大気汚染」「水質汚濁」「産業廃棄物」「地球温暖化」など、身近なことから地球規模に至るまでさまざまな環境問題への関心が高まっています。
人の健康をおびやかす、地球を破壊するこれらの環境問題は、春日市に住む私たちにとっても無縁ではないはずで、
かすがの住みよい環境を守り、将来に残していくためにも、今のうちに、その対策に取り組みなくてはならないときがきています。



環境基本計画



この計画は、平成12年度までにつくる予定です。
皆さんの積極的な参加をお待ちしています。

「春日市環境基本計画」
春日市では、現在、環境基本計画づくりに取り組んでいます。
いまの良好な環境を守りながら、将来のために何をしていたらいいのかが、その具体的な取り組みを決めていこうというものです。
そのなかで、市民や事業者の皆さんの意見を計画に反映させていくため、
①アンケート調査
②提言の募集
③小学生による環境マップ作成
④インタビュウ調査
⑤シンポジウムの開催
⑥計画の中間とりまとめ案の公表
と意見募集
などを順次行なっていくことにしています。

第2弾 環境基本計画への 提言を募集します

環境基本計画の作成期間中に、計画に対する皆さんからの提言をいつでも受け付けます。

例えば、「自然とふれあえる場所が必要」「リサイクルを進めるため、みんなでこんなことをしたらどうだろうか」「学校でもっと環境のことを教えてほしい」など、環境に関することなら何でも結構です。



はがきや電話、FAXで、どしどしお寄せください。
また、「提言ボックス」を市役所、いきいきプラザ、ふれあい文化センター、奴国の丘歴史資料館に置いています。備え付けの用紙に意見を書いて、この箱に入れてください。

提言・問い合わせ先 環境対策課環境計画担当（〒816-8501春日市役所）
☎ (584) 1111 ☎ (584) 1141

第1弾 アンケート調査に ご協力ください

皆さんが、日ごろ市の環境について感じていることをお聞かせください。

○市民アンケート調査

対象 20歳以上の市民から無作為に選んだ1,000人
内容 身近な環境の満足度や家庭でのエネルギー使用状況など

○事業者アンケート調査

対象 市内の事業所から無作為に選んだ100社
内容 公害防止や環境を守るための取り組み状況など

※ いずれの対象者にも、10月中に調査票を郵送しますので、ご協力をお願いします。

なお、回答については、調査目的以外に使用することは一切ありません。



環境問題って何？

(1) 環境問題の起こり

昭和30年代半ばから昭和40年代にかけて、経済の高度成長期にあった日本で、多くの人々の生命や健康に深刻な被害を与える重大な環境問題が発生しました。

それらは、水俣病やイタイイタイ病など、いわゆる産業型公害でした。

このような公害問題の特徴は、工場から出る環境汚染物質が原因であり、汚染の範囲も比較的狭い地域に限られるというものでした。このため、法律による規制や公害

防止技術の進歩などによって汚染物質の排出が抑えられると、状況は次第に改善されて、環境問題は収まったかにみえました。



(2) 経済成長とライフスタイル

しかしながら、その後も発展を続け、経済大国となった日本では、人々の生活が豊かになるにつれ、「大量に物を作っては消費し、廃棄する」というライフスタイルや

経済活動のシステムが定着しました。

その結果として、車の排気ガスによる大気汚染、ゴミの増加による都市・生活型公害や、地球温暖化など地球全体に影響を与える地球環境問題まで引き起こすことになったのです。



(3) 環境問題は自分の問題

このように、その影響が地球規模で、かつ将来の世代にまでおよぶという今日の環境問題は、とても深刻なものです。

また、その原因となるのが、私たちの日常生活や通常の事業活動によるものであるため、これを防ぐ対策が非常に難しくなっているという点に特徴があります。

だからこそ、すべての人が環境問題を自分の問題ととらえ、これまでのライフスタイルを見直すことが必要です。

だれもが資源やエネルギーの無駄使いをやめ、ゴミの減量やリサイクルに努めるなど、環境にやさ

しい生活を心がけることが大切になってくるのです。



道路や歩道に自転車をとめるのはやめましょう 駐輪場を利用しましょう

西鉄春日原駅・JR春日駅周辺

西鉄春日原駅およびJR春日駅周辺は「自転車放置禁止区域」となっており、自転車をとめることはできません。

市では、随時、放置自転車を撤去しています。しかし、西鉄春日原駅周辺では自転車の放置が絶えず、歩行者や車などの通行の妨げとなっています。

自転車をとめるときは、龍神池駐輪場（有料）か、JR春日駅周辺にある3か所の無料駐輪場を利用してください。



JR博多南駅周辺

JR博多南駅前の市営無料駐輪場では、乱雑にとめてある自転車が多数歩道にはみ出して、歩行者が通りにくくなっています。

この駐輪場が満車状態で白線内にとめることができない時は、向かいの那珂川町営有料駐輪場を利用してください。

安全で住みよい春日市にするために、自転車は駐輪場にとめましょう。

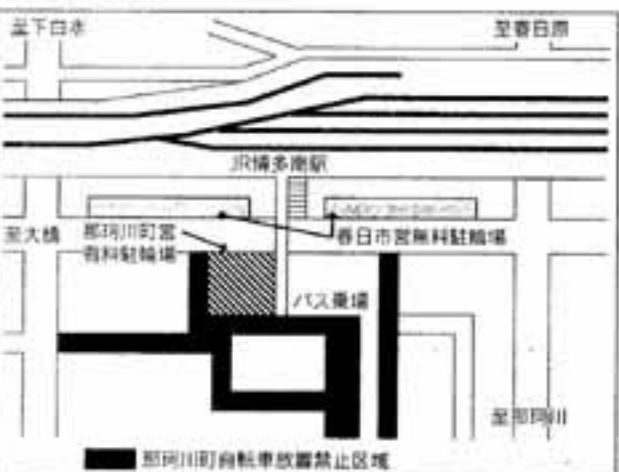

(道路管理課交通安全担当)

お知らせ



木下 照信ちゃん(上白水)
平成8年10月31日生



12月生まれのお子さん募集

写真は、お子さんの顔が大きく写っているもので、裏にお子さんの氏名(ふりがな)、生年月日、住所、電話番号を書き、募集広報課まで郵送ください。対象は3歳までで、10月1日までの到着分の中から抽選で決定します。

相談

無料法律相談
一人で悩まず、まず相談

心配ごと相談では、弁護士による無料法律相談を行います。

日時 10月13日(木)

午後1時～4時

場所 春日市社会福祉センター3階(昇町3-1-101)

予約方法 10月4日(日)から電話で予約する(先着6人程度)

予約・問い合わせ先 春日市社会福祉協議会総務課地域福祉担当

☎(581) 72225

無料法律相談

船弁護士会では、法の日週間(10月1日～7日)の行事として無料法律相談会を行います。

日時 10月6日(水)

受付時間 午後1時～3時30分

場所 福岡県弁護士会館3階ホール(福岡市中央区城内1-1)

問い合わせ先 県弁護士会 ☎(78) 6416

働くあなたに確かな支え

10月は労働保険適用促進月間です

従業員を一人でも雇っている事業主は、労働保険(雇用保険・労災保険)に加入することが法律で義務づけられています。パートタイム労働者も要件を満たせば、雇用保険の被保険者となります。

雇用保険は、従業員が失業した場合に失業給付を行うほか、在職者を対象とした雇用継続給付制度(高年齢雇用継続給付・育児休業給付・介護休業給付)、教育訓練給付制度などがあります。また、失業の予防や雇用機会の増大を図る事業主に対して一定の要件により各種助成金の支給なども行っています。

また、加入手続きをとっていない事業主の皆さんは、従業員が安心して働くことができるように、最寄りのハローワーク(公共職業安定所)が労働基準監督署で加入の手続きを行ってください。

心して働くことができるように、最寄りのハローワーク(公共職業安定所)が労働基準監督署で加入の手続きを行ってください。

問い合わせ先 県雇用保険課 ☎(55) 11111
▽ハローワーク福岡南 ☎(53) 8609

秋の行政相談週間

10月17日から23日までの1週間、全国一斉の秋の行政相談週間です。

毎日の生活のなかで、行政に対する苦情や意見、要望などはありませんか。

このような意見などを、公平中立な第三者の立場で聴き、その一つひとつについて関係機関に働きかけて、問題の解決や促進を図っていく、それが行政相談です。

春日市でも、この週間行事の一つとして特設行政相談所を開設しますので、ご利用ください。

スポーツ

世代間交流スポーツ大会
グラウンドゴルフ参加者募集

さあスポーツの秋です。いろいろな世代の人でチームをつくり、グラウンドゴルフで楽しく交流しませんか。たくさんの方の参加を待っています。

日時 11月13日(土) (雨天の場合は11月27日(土))

午前9時～午後3時

場所 市民スポーツセンターグラウンド(大谷6-1-28)

チーム構成 1チーム6人(小学生以上中学生以下、15歳以上50歳以下、51歳以上の各世代を1人以上含むこと)

※ ただし、交代員が必要な場合は、7人でも可。

なお、審判を各チームから1人選出してください。

申込方法 10月20日(木)までに、住んでいる地区の自治会長に

申し込む

問い合わせ先 高齢障害課高齢担当

☎(581) 2590



協会長杯バドミントン大会

日時 11月7日(日) 午前9時受付

場所 市民スポーツセンター体育館2階競技場(大谷6-1-28)

対象 市内に居住または通勤、通学する高校生以上の人

種目 男子・女子ダブルス、男子・女子シングルス

参加料 1人1種目1,000円

(高校生は800円)

申込方法 はがきに住所、氏名、年齢(学年)、性別、電話番号、出場種目(A級、B級、C級の別)を記入し、10月26日(火)(必着)までに申し込む

申込先 神沼信子(〒816-0821 若菜台東1-9-101)

☎(581) 2590

申し込み

申し込み

申し込み

申し込み

申し込み

申し込み

申し込み

申し込み

申し込み

みんなで楽しく歩きませんか
健康ウォーク参加者募集

健康づくりボランティアのヘル
スリーターの皆さんと一緒に、春
日の街並みを歩いてみませんか。

日程・コース(約6・5km)
▽10月12日(日)
白水大池公園コース

▽11月9日(日)
大谷レイクタウンコース

集合時間 午前9時30分
集合場所 いきいきプラザ2階ロ
ビー(昇町1-120)

問い合わせ先 健康課
☎(別) 1-134

※雨天の場合は、いきいきプラ
ザでさわやかストレッチ体操を
行います。



春日 風土記



240

牛・馬のことわざ その2

「柿の木を燃やすと駄が脚をおし
よる」

「駄」というのは農耕をする牛
馬のことです。「おしよる」は
「折る」の方言です。どうい
う理由があるのかよくわかりませ
んが、牛馬を大切にしたい人は、
決して意欲に柿の木を使いま
せんでした。

17

牛ふんの形状からの発想で、物
事には順序や手順があるという意
味で使われます。

例えば、「いくらけわしかつた
つちや(どんなに急ぎのことがあ
っても)、先にあの人の耳にや入
れとかにやいかんばい。ウシのク
ソにも段段のあろうが」などと
言います。

一般に、ウシとウマとを比較す
ると、ウシよりもウマの方が俊敏
で、実用性、品位の面からも上位
に見られていたようです。

牛馬のふん尿にしても、馬ふん
の方が牛ふんよりも肥料効果があ
るとされてきました。化学肥料が
使われるようになって、馬ふんに
対するイメージも変わってしま
いましたが、少し年配の人なら、牛

春日市が水泳競技で大活躍 福岡県民体育大会夏季大会

8月22日に、福岡県立総合ブー
ルで、第42回福岡県民体育大会夏
季大会(水泳競技)が開かれまし
た。

春日市からは、代表選手として
31人が参加し、大会記録を更新す
るなど素晴らしい泳ぎを披露しま
した。入賞者は次のとおりです。

小6・中1の部
▽羊田琴美さん(大谷)

50mバタフライ 2位
中2・中3の部
▽木下恵理さん(千歳町)
100m自由形 3位
▽島田大輔さん(桜ヶ丘)
100mバタフライ 1位(1
分1秒93・大会新記録)
高校生の部
▽白濱和隆さん(下白水北)
100m自由形 3位

一般の部
▽天野慶子さん(春日原北町)
50m自由形 3位
▽原 幸嗣さん(小倉)
50m自由形 1位
50mバタフライ 1位(30秒
03・大会新記録)
▽酒井建次さん(須玖南)
50m平泳ぎ 2位(40秒35・大
会新記録)

校の花壇に使うための馬ふんを、
登下校の途中で拾った経験がある
かもしれません。

そういえば、学校で園工の時間
に使うボール紙のことも、色が似
ていたためか馬ふん紙と呼んでい
ましたが、不潔感などはまったく
ありませんでした。

「ウマが寝るのは寝台の番かとき」
ウシは食べるとき以外は脚を曲
げて寝ているのが普通ですが、ウ
マは眠るときも立ったままです。
病気のとき以外は、横になって寝
そべることはありません。

「道は老馬に聞え」
ウマは自分の小屋へ帰る道をよ
く覚えていて、また、ウマはウ
シと違って人の通る道路以外は通
りません。たとえ手綱から離れて

も、田んぼに入ったり、溝を跳び
越えて逃げまわることはありません。
道からはずれることはないの
です。

「ウシ売ってウマ買う」
反抗するわけではないのに、言
われたことをさっさとしない人が
いるものです。そんなとき、「あ
の人は使うとは、ウシは使うとの
こと」と言います。鋭敏なウマ
に対して、ウシは鈍重の代表です。

だからといって必ずしもウマが
よいとも限りません。村には「ウ
シ好き」と「ウマ好き」とが相半
ばしていたようです。

最後に、地口(言葉あそび)を
一つ紹介します。
「ウシの小便でおじやまになりま
した」

「おじやまになりました」は、
福岡地方でのちそうになったと
きのお礼の慣用語です。

この場合の牛は、こつてい(社
牛)ではなく、うのう(牝牛)で
す。

昔さんは「お(尾)じゃまが
想像できますか。
春日市郷土史研究会 平田善敏





お誕生のおめでとう

石井 梨穂ちゃん(誕生)
平成10年10月20日生



近藤 桃穂ちゃん(2の誕生日)
平成10年10月20日生



平川 善佑ちゃん(上白木)
平成9年10月14日生



催し

春日市役所ガレージセール 「ふれあいの市場」に出店してみませんか

春日市生活環境組合連合会では、ガレージセールを行います。

気の合った仲間や家族で、1日のんびり自分のお店を開いてみましょう。

場所は皆さんの春日市役所、日ごろ市役所に用のない人もみんな集まってワイワイやりましょう。

家庭で取っている不用品が目の目を見るチャンスです。物があふれている私たちの生活をもう一度見直し、忘れていた「もったいない」という感覚を取り戻しましょう。

春日市のゴミを減らし、環境にやさしい暮らしをスタートさせよう。ふれあいの市場には、たくさんの品物を持っています。

日時 12月5日(日)
午前10時～午後3時

会場 春日市役所駐車場(原町3丁目5)

定員 100組(応募多数の場合抽選)

参加料 500円

応募資格 市内に居住する20歳以上の入またはグループ(グループ内に市内に在住する20歳以上の人がいること)

※ 販売業者は参加できません。

販売商品 家庭で不用になった物(食品、手作り品、仕入れた品物は販売できません)

申込方法 はがきに郵便番号、住所、氏名(ふりがな)、電話番号、年齢を記入し、10月31日(日)まで申し込む

申込・問い合わせ先 環境対策課
「春日市役所ガレージセール」係 電話 3386-8501
春日市役所

子育てネットワーク春日
田んぼで遊ぼう

秋空の下、子育て中のたくさん

の仲間と一緒に、親子で楽しく遊んでみませんか。

わら遊び、虫取り、ゲームなどを行います。

日時 10月18日(日)
午前11時～

場所 ミリカローナン那珂川(那珂川町大字仲294-1)
横の田んぼ

※ 現地集合、現地解散。

参加費 1家族300円

持ってくるもの 弁当、水筒、着替え、レジャーシートなど

申込・問い合わせ先 情報課
☎(586) 1329

いきいきプラザ
リラクゼーションカプセル
10月・11月の映像
美しき京都の秋、冬を旅して

古京都が最も華麗さを増す秋、冬。その美しい映像と、伝統工芸品の味わい深い色彩を、すてきな音楽とともにお楽しみください。

上映時間 50分間
場所 いきいきプラザ3階(昇町1-120)

休館日 毎月第2日曜日
定員 各回9人まで(中学生以下の子どもだけの利用はできません)

入場料 無料

※ 都合で上映時間を変更する場合がありますが、上映時間以外でも音楽のみを楽しむことができます。

星の観望会 (健康課)

春日市野外活動場内の、星の館(天体観測所)では、星の観望会を行います。皆さんの参加を待っています。

なお、公共の交通機関がないため、車でお越しください。天候により中止になることもあります。

日時 10月16日(日)
午後7時～9時(予定)

場所 春日市野外活動場星の館(大野城市牛道)
対象 市内居住者(中学生以下は保護者同伴のこと)

参加費 高校生以上200円、中学生以下100円
募集人員 20人程度(申し込み多数の場合は抽選)

申込方法 往復はがきに、住所、氏名(保護者同伴の場合、

保護者名も)、年齢、電話番号を記入し、10月8日(日)まで申し込む

申込・問い合わせ先 スポーツ課
「星の館観望会」係(〒816-0831大谷6-28)

☎(51) 3234



ふるさと福岡

第12回福岡県農林水産まつり

農林水産業や農山漁村への理解を深めるために、「福岡県農林水産まつり」を行います。

新鮮でおいしい福岡県の農林水産物の販売もあります。気軽にお越しください。

期日 11月6日(土)・7日(日)
時間 午前9時30分～午後4時

場所 天神中央公園、福岡市役所西広場(福岡市中央区天神)
内容 農林水産業の紹介、農林水産物の展示・販売、加工実演など

問い合わせ先 福岡県農林水産まつり運営委員会事務局(県生涯流通課内)
☎(55) 1111

※ 駐車場がありませんので、公共交通機関をご利用ください。

あすばるフェスタ'99

県女性総合センター「あすばる」では、11月26日(金)から28日(日)までの3日間、あすばるフェスタ'99をクロイバープラザ(原町3-1-1)で行います。

この催しで会場準備や案内などをボランティアで行っていただく人(サポーター)や「演劇まつり」の一般審査員を募集しています。

サポーター募集

サポーターの期間 11月25日(木)～28日(日)

サポーターの内容 △会場準備△会場案内△イベント実施補助△弁当配布△駐車場整理
 申込締め切り日 10月10日(日)

あすばる演劇まつり 一般審査員募集

期日 11月27日(日)

場所 クロイバープラザクロイバーホール
 対象 県内に居住または通勤、通学する人

※ 演劇まつり出場団体のメンバーは応募できません。
 申込締め切り日 10月31日(日)
 ※ いずれも、申込方法など詳しくは「あすばる」事業課(☎591-126)

1)まで問い合わせください。

仕事と家庭の両立を考えるセミナー 「ファミリー・フレンドリー企業を目指して」

10月は、仕事と家庭を考える月間です。仕事と家庭の両立ができるようさまざまな制度を持ち、働く人に配慮した雇用管理を行う「ファミリー・フレンドリー企業」の普及促進のためのセミナーを行います。

日時 10月13日(水)
 午後1時30分～
 会場 博多サンヒルズホテル(福岡市博多区吉塚本町13-55)
 定員 150人(定員になり次第締め切り)

内容
 ○講演 「ファミリー・フレンドリー企業を目指して」21世紀の優良企業 佐藤博樹さん(東京大学社会科学研究所教授)
 ○フリートーク 「仕事と家庭の両立を考える」平野氏良さん(東陶機器)人事企画グループリーダー ほか

個別相談
 申込方法 10月5日(木)までに電話で申し込む
 申込・問い合わせ先 福岡女性少年室

オストメイトのための健康教室

日本オストミイ協会福岡県支部

では、人工こう門、人工ぼうこうをつけている人を対象に健康教室を開きます。

日時 10月17日(日)
 午後1時～4時
 場所 クロイバープラザ5階502号室(原町3-1-1-7)

講師 梶西ミチコさん(福岡大学病院ストマ療養士)
 内容 術後1年までのストマケア、みんなで話そうほか
 問い合わせ先 日本オストミイ協会筑紫分会 加藤田

高齢者のための健康運動教室

最近、足腰が弱くなってきた、体のあちこちが痛いなどといった人はいませんか。
 筋力が弱り、体が硬くなると、転んだ時に、骨折などの大きなケガを引き起こしやすくなります。市では、ストレッチ体操や、転倒予防のための運動などを行う、

高齢者のための健康運動教室を開きます。

参加は無料で、予約の必要もありません。都合の良い日だけ参加してもかまいません。
 ※ 楽しく体を動かして、1日をさわやかにスタートさせませんか。動きやすい服装でお越しください。

日程 10月14日・21日・28日、11月4日・11日・18日・25日
 (いずれも木曜日)



日本は今、驚くような速さで高齢化が進行しています。
 このことは、県内で高齢化率(65歳以上の人口比率)が最も低く若いまちといわれる春日市でも同様です。

平成11年3月現在の高齢化率は10%。これが、8年後の平成19年には、14%に達すると予測されています。

このように、急速な高齢化時代への流れの中、女性の多くは、従来からの家父長制の影響のもと、幼い時は父に、結婚したら夫に、老いたら子に従うことを当然とする慣習の中で生きてきました。そ

このように、急速な高齢化時代への流れの中、女性の多くは、従来からの家父長制の影響のもと、幼い時は父に、結婚したら夫に、老いたら子に従うことを当然とする慣習の中で生きてきました。そ

このように、急速な高齢化時代への流れの中、女性の多くは、従来からの家父長制の影響のもと、幼い時は父に、結婚したら夫に、老いたら子に従うことを当然とする慣習の中で生きてきました。そ

このように、急速な高齢化時代への流れの中、女性の多くは、従来からの家父長制の影響のもと、幼い時は父に、結婚したら夫に、老いたら子に従うことを当然とする慣習の中で生きてきました。そ

このように、急速な高齢化時代への流れの中、女性の多くは、従来からの家父長制の影響のもと、幼い時は父に、結婚したら夫に、老いたら子に従うことを当然とする慣習の中で生きてきました。そ

のため、女性は自分の人生に責任を持つ自立した生き方を身につけることが困難でした。
 一方、多くの男性は、仕事を持つて家族を養うこととされてきたため、家事の能力を身につけてきませんでした。

このような状態では、夫婦が高齢となり、どちらかが亡くなった時、さまざまな問題が生じることが予想されます。

そのためにも、私たちは自分の力で生きていくための基本的自立能力を今のうちから身につけておく必要があります。

生活面での自立(身の回りのことができる)、精神面での自立(自律的生き方と同時に他者への配慮ができる)、経済面での自立(自分の生活に必要なものを自分の働きによって得る)の3分野のパラ

ンスを保ち、安心して老いる準備を進めたいものです。
 (入権女性政策課)

時間 午前9時～9時50分
 会場 いきいきプラザ(昇町1-120)

対象 おおむね60歳以上の人または脳卒中後遺症などの障害を持って居る人
 ※ 歩行などが自分でできる人に限ります。

持ってくるもの 上ぐつ
 問い合わせ先 健康課
 ☎(30) 1134



お誕生日おめでとう

兼平 明雄ちゃん(春日)
平成10年10月24日生



寺田 成美ちゃん(一の谷)
平成8年10月4日生



瀧本 さゆりちゃん(豊島)
平成10年10月18日生



募 集

子育て教室に参加しませんか

1歳未満の子どもとその親の交流の場です。自由に参加ください。
日時 10月13日(水)
午前10時30分～正午

場所 いきいきプラザ2階アリーナ(昇町1-20)

内容 心と体の親子リフレッシュ体操

講師 藤崎道子さん(フィットネスインストラクター)

持ってくるもの 上靴、バスタオル(赤ちゃん用)

問い合わせ先 健康課

☎(50) 1134

※ 親子ともに運動しやすい服装でお越しください。

平成12年度新入園児募集 春日市内私立幼稚園

市内には、9園の私立幼稚園が

市内幼稚園一覧

園名	所在地	電話番号
春日幼稚園	春日3丁目42	501-3425
春日小幡幼稚園	岡本1丁目86	581-5905
春日第一幼稚園	野町2丁目85	592-3977
春日第二幼稚園	若葉台西6丁目103	571-0254
春日西幼稚園	上白水445-2	582-4292
恵愛幼稚園	春日原北町4丁目23	501-7635
遠坂幼稚園	遠坂北8丁目56	582-9830
宝幼稚園	宝町4丁目14-1	591-2414
やなぎ幼稚園	泉2丁目2	574-4154

※ 園名は50音順です。

あります。各園では、平成12年度の
の新入園児の募集を行います。
対象 3～5歳児

願書受付開始 11月1日(月)

※ 願書、入園要項などの配布および
願書の受け付けはそれぞれ別の
園で行います。各園とも定員
になり次第締め切ります。詳しく
は、ご希望の園に直接問
い合わせください。

私立幼稚園就園奨励費補助金

市では、幼稚園教育の振興のため、
私立幼稚園に在園している園
児(3～5歳児)について、保護
者の所得の状況に応じて段階別に
私立幼稚園就園奨励費を補助しま
す。

詳しくは各幼稚園、または市教
務課にお尋ねください。

ふたごのつどい参加者募集

ふたごちゃん、三つ子ちゃんを
出産予定の妊婦さんと育児中のお
母さんの交流会を毎月1回行って
います。

出席・育児を通して日ごろ困っ
ていること、心配なことなどをお
母さん同士で話し合ってみませ
んか。

日程 10月20日、11月17日、12月

15日、1月19日、2月16日、

3月15日(いずれも水曜日)

時間 午前10時30分～正午

場所 いきいきプラザ(昇町1-

120)

問い合わせ先 健康課

☎(50) 1134

※ 都合により日程を変更する場
合があります。事前に確認して
ください。



その他

国有地売ります

国有財産を一般競争入札(期間
入札)により売ります。

期間入札とは、入札保証金をあ
らかじめ振り込み、所定の入札書
を期間内に郵送した人の中から、

落札者を決定する方法です。

物件 上白水602-11ほか

面積 507.55㎡

申込期間 10月1日(金)～12日(平

後5時必着)

開札日時 10月14日(水)

午後2時

開札場所 福岡財務支局大会議室

申込・問い合わせ先 福岡財務支

局直轄財産課(〒812-000

13福岡市博多区博多駅東

2-11-1 福岡第一合同

庁舎4階)

☎(租) 7281

※ 入札についての詳しい内容
は、現地の公示書をご覧ください。

なお、このほかに福岡市や新
宮町の物件もあります。

取扱店の皆さんへ
地域振興券の換金はお早めに

11月26日(金)まで

春日市地域振興券の換金は、11
月26日(金)までです。この日を過ぎ
ると換金できません。ご注意ください。

なお、毎月10日までに手続きさ
れた分については、その月の16日
に、月末までに手続きされた分につ
いては、翌月6日に指定口座に
振り込みます。

持ってくるもの

▽地域振興券(裏面の左すみを切
り離し、取扱店の名称を記入し
たもの)

▽取扱店登録の際の印かん

▽登録証明書

換金受付場所・問い合わせ先 市

地域振興券実施本部(市役

所3階)

国民年金加入者の皆さん
保険料の納め忘れはありませんか

保険料の納付はあなたの
ため、みんなのために

保険料は、20歳から40年間きちんと納めることで、満額の年金がもらえます。

もし、納めていない期間がある

と、

○若米、老齢基礎年金がもらえな

かったり、減額されたりします。○事故や病気などで障害者になつたときに障害基礎年金がもらえません。

○万一の場合、残された家族が遺族基礎年金をもらえません。

このようなことのないように、国民年金の保険料は必ず納めましょう。

保険料は口座振替が便利です

口座振替なら一度手続きをする

と、あなたの預金口座から毎月月末に自動的に引き落とされます。

納め忘れもなくなり、払い込みのためわざわざ出かける必要もなくて、便利です。

(国民年金課年金担当)

平成12年版県民手帳
購入予約受け付け

県民手帳には、福岡県・市町村の各種データや主な鑑し、各種相談窓口、文化施設、レクリエーション

ヨシ施設など、私たちの暮らしに役に立つ多くの情報が盛り込まれています。

価格
▽大型版(84mm×162mm) 470円
▽小型版(73mm×135mm) 400円

申込方法 10月22日(金)までに地区公民館または市地域づくり課商工農政担当に申し込む

問い合わせ先 県統計協会(県庁)

人いたらしいが、私が入院したときは交通事故などの外傷患者は3人で、しばらくして退院された。入院患者の大部分は腰ついで骨折の女性で、60歳以上の人が90%を占めている。

骨折の原因はさまざま。一例をあげると、私と同室だったAさんは、親せきの家に行ったとき、階段を転げ落ちて左手と腰ついで2本を骨折。その後、腰が痛んで再度受診したところ、このほかにも腰ついで2本骨折していることがわかったそうだ。

そのほか、入院患者の骨折の原因をあげると、①すべった、つまづいた②自転車に乗っていて転んだ③カゼでせきをしながら④立ちあがろうとしてバランスをくずした、など、高齢者は判断に対する反応が遅いうえに、付加しよう証など

のため骨折しやすい。
一人の骨にも寿命がある。適切

な治療と、適度な運動、カルシウムの摂取、それに軽いリハビリを続けること。これが先生からのメッセージです。

お先しました
入江 タツ子(上白水)

飯塚に住んでいる孫娘は4歳。ママやおばあちゃんは何気なく使っている言葉がしっかりと身につけている。

先日、飯塚に泊めてもらったときのこと。ふろからあがつた孫娘は、「お先しました」と背に向かつて言った。その言葉を聞き、私はすこく感動した。相手を思いやる優しい言葉。これこそ大家族の中で自然に身についたものだろう。この心をずっと忘れないでほしいと思った私だった。

このたび、ちよつとした心の油断から足を踏みはずし、40回ほどの段差を降り損なって、ペランダに転ぶ身体をたたきつけてしまった。

整形外科で受診した結果、第一種ついで圧迫骨折と診断された。痛い、痛い、はひと月たてば薄らぐとの先生の言葉に従い、入院生活に入った。入院生活の先輩たちや看護婦さんにも「日にちが経ぶ」と励まされた。

以前は男性のヘルニア患者も数

「アッ、ごめん、痛いね」と心の中で謝りながら、私の胸はキューンと鳴って切なかった。でもね、さつぱりして、腰があたるようになったよ。またきれいな花や実をつけてね。」

腰ついで圧迫骨折に用心

天神会天祥ヤマ

このたび、ちよつとした心の油断から足を踏みはずし、40回ほどの段差を降り損なって、ペランダに転ぶ身体をたたきつけてしまった。

整形外科で受診した結果、第一種ついで圧迫骨折と診断された。痛い、痛い、はひと月たてば薄らぐとの先生の言葉に従い、入院生活に入った。入院生活の先輩たちや看護婦さんにも「日にちが経ぶ」と励まされた。

以前は男性のヘルニア患者も数

な治療と、適度な運動、カルシウムの摂取、それに軽いリハビリを続けること。これが先生からのメッセージです。



内 06) 1111



せん定

吉満 さかえ(下白水北)

うっそうと生い茂る庭の木々は、森林浴にもってこいと思うほど伸び放題。しかし、雨大やピラカンサス、姫リンゴ、千両、万両、一岡などの赤い実は、もの寂しく感じられる庭をかわいらしく彩ってくれる。

また、アジサイ、椿、ボケ、ウツギ、ツツジ、沈下花などは、故

●エッセイ●
応募は、はがきに題名、住所、氏名、電話番号も書いて送ってください。とく名やペンネームも可。
なお、編集の都合で、原文を要約したり、表現を変えたりすることがあります。あて先 〒816-8501春日市役所秘書広報課「みてみてきて」係
掲載した人には特製テレカ進呈。

年前に小枝を挿し木をしたもので、それぞれ思い出しが転載をよきと、今朝、涼やかな風を受けつつ、

脚立に乗って伸びた枝をせん定しながら、木々にわが子のような気持ちさを感じる。

あたり一面に切り落とされた木々の香りがむせかえるように漂う中、古木になつて枝を広げたハコネウツギにノコギリをあてると、白い樹液が涙のしずくのようにポトポト流れた。

白い樹液が涙のしずくのようにポトポト流れた。

陸上自衛隊第4師団 創立記念行事

日時 10月17日(日)

午前9時～午後3時

場所 陸上自衛隊福岡駐屯地(大和町5-12)

内容 式典、パレード、試乗(装甲車など)、戦車などの装飾品展示、模擬売店ほか

問い合わせ先 陸上自衛隊第4師団広報室

☎(591)1020

違反建築防止週間 県下一斉公開建築パトロール

10月11日～17日は、違反建築防止週間です。

県では、10月15日(金)、県下一斉

に、公開建築パトロールとして、建築工事中の現場への立ち入り調査を行います。

このパトロールは、違反建築の防止と、建築物の安全や良好な住環境の確保を目的に実施するものです。

問い合わせ先 県那珂土木事務所 建築指導課

☎(513)5572

傍聴してみませんか 介護保険や高齢者福祉について考える協議会

市では毎月1回、介護保険や高齢者の福祉について考える「介護保険事業計画・老人保健福祉計画作成検討協議会」を開いています。皆さんも傍聴してみませんか。

日時 10月15日(金)

10月24日 苗木を無料配布します

市では、10月の都市緑化月間にちなみ、苗木と花の球根を無料で配布します。緑豊かなまちづくりのため、家庭で大切に育ててください。

多数の来場を待っています。
日時 10月24日(日) 午前11時～(苗木がなくなり次第終了)

会場 春日市役所駐車場(原町3-1-5)
苗木の種類 ブルーベリー、スモモ、ロウバイ、トサミズキ、花の球根(水栽培用)

※ 多くの市民に配布できるように、苗木は一人1本とさせていただきます。ご協力をお願いします。

なお、駐車場でいきますので、車での来場はご遠慮ください。

問い合わせ先 公園街路課



介護保険や 高齢者福祉について 考え みませんか

午後2時～4時
場所 市役所4階406会議室
(原町3-1-5)

定員 30人(定員になり次第締め切り)

申込期間 10月1日(金)～14日(休)

申込方法 電話で申し込む

申込・問い合わせ先 介護保険課

骨粗しょう症講演会

骨粗しょう症は、毎日の生活習慣のちよつとした改善によって予防できる病気です。

あなたも健康な骨をつくる生活を始めてみませんか。

日時 10月27日(水)

午後1時～2時

場所 いきいきプラザ(昇町1-120)

講師 和田 研さん(和田整形外科 料医院医師)

問い合わせ先 健康課

☎(501)1134

骨粗しょう症

自転車、家具類のリサイクル品 無料でお譲りします

春日大野城リサイクルプラザでは、粗大ゴミなどの中から再利用可能なものを整備して展示し、希望者に無料でお譲りしています。ただし、申込多数の場合は抽選になります。

展示・申込期間 10月18日(日)～29日(金) (平日のみ)

時間 午前9時～午後4時
会場 春日大野城リサイクルプラザ(春日公園6-12)

対象 春日市または大野城市に住んでいる人

展示品 自転車、家具類

申込方法 プラザに備え付けの申込書に必要事項を記入して申し込む(自転車、家具類それぞれ1点)

決定方法 展示・申込期間終了後、公開で抽選し、当選者にははがきでお知らせします

注意

▽リサイクル品を持ち帰るための運搬手段、費用は、当選者の負担になります。

▽引き取られた物に不具合があったり、またそれが原因で事故などが生じても責任は負いませんのでご了承ください。

問い合わせ先 春日大野城リサイクルプラザ

☎(56)7066



10月18日~10月21日 奴国の丘歴史資料館が 休館します



奴国の丘歴史資料館は、館内の害虫駆除作業のため、10月18日(土)から10月21日(水)まで休館します。
この期間は、施設の見学や利用はできません。ご了承ください。
問い合わせ先 奴国の丘歴史資料館
☎(501) 1144

空きカン・たばこのポイ捨て禁止

10月は「空きカン・たばこなどのポイ捨て禁止」の啓発強調月間です。

あなたは、道端や駅周辺などに散らかっている空きカンやたばこの吸い殻などを見て、不愉快な思いをした経験はありませんか。

福岡都市圏の市町村ではこの月間に合わせて、ポイ捨てを防ぐために毎年さまざまな取り組みを行っています。このうち、空きカンなどの散乱状況についての調査結果を報告します。

空きカンなどの 散乱状況調査結果

調査地点 春日横断通り(宝町交

差点付近)・御田公園(春日公園3丁目)

調査方法

まず調査地点の空きカンなどを収集し、きれいな状態にする。その後、ポイ捨てされた空きカンなどを、7日間に収集してその数を調査する

調査結果(2地点の合計)

▽平成8年度 24個
▽平成9年度 30個
▽平成10年度 59個

平成10年度に初めてペットボトルが発見されました。最も多いのが清涼飲料水の空きカンなどで約44%を占めています。

2か所の調査地点だけで、1日あたり8・4個もの空きカンなどがポイ捨てされていることになりました。この数を皆さんはどう考え

ますか。

私たちの住むまちをきれいにするために、空きカンやたばこなどのポイ捨ては絶対にしない。そして、自分で出したゴミは自分で最後まで持って帰るよう心がけることが必要です。

皆さんのご協力をお願いします。
(環境対策課)



リサイクル

「ゆずってください」

- 春日西幼稚園の制服、体操服、カバンほかなんでも▽女児用▽身長110cm▽できれば無料で▽坂本☎(58) 9081
- 双子用ベビーカー▽5千円で▽高田☎(36) 7343(午後6時以降)

- 習字用墨すり機▽格安で▽機本☎(58) 4956

「ゆずります」

- カードキャプターさくらの変身衣装▽新品▽100cm▽ピンクと紺色▽各2千円で▽高野☎(52) 1294
- ビデオデッキ(ハイファイ)▽東芝製▽VHS▽3.5千円で●ホットカーペット▽ナショナル製▽2畳用▽2.3千円で▽原田☎(99) 307812277

(このコーナーの利用は)

■はがきに住所、氏名、電話番号、品物名(色、サイズ、特徴など詳しく)、有料・無料の別(有料の場合)は1万円を上限とする希望価格)などを書いて市役所秘書広報課に送ってください。

(注意) 品物の引き渡し、クレームなどは当事者間で相談して解決していただきます。

情報募集

「市報かすが」では、「楽しい」「すこい」「珍しい」といった家族や人の情報を待っています。紹介してほしい家族や人がいたら、お知らせください。

自薦、他薦は問いません。連絡先 秘書広報課広報広聴担当

市報が届かないときは 市役所へご連絡ください

「市報かすが」は、毎月2回、1日と15日に発行しています。

もし発行日までに届かない時は、お知らせください。連絡先 秘書広報課広報広聴担当

☎(58) 1111
☎(58) 1142

あそぼ〜児童センター



○乗馬クラブにいこう(毛勝)

3日(日) 午前11時30分集合

油山にある乗馬クラブ、ルヴァード花畑 に行きます。

まずは、隣の花園芸公園で昼食。少し遊んだ後は、いよいよ乗馬体験です。このクラブは、障害競技や馬場競技に参加しているクラブなので、ポニーではなく、サラブレッドやアラブに乗ることができます。障害を跳んでいるところなど、競技の練習も見学できますよ。

○コスモスサイクリング(光町・毛勝)

17日(日) 午前8時集合(各センター)

筑後川沿いのサイクリングロードを走ります。久留米市の水天宮を出発し、原鶴温泉(杷木町)までの往復約70km。途中、北野町の「コスモス街道」を通ります。

秋空の下、コスモスを見ながらサイクリングを楽しみませんか。とっておき持ちがよいよ。

	須玖児童センター ☎(573) 2431 須玖南1丁目91番地	光町児童センター ☎(501) 7014 光町2丁目180番地4	毛勝児童センター ☎(581) 5614 大字下白水335番地2
2日(土)	トランポリン教室 午後2時~4時、小学生以上、20人、 要申し込み	原健ギネス、午後2時~ あつまれ! ボランティア 午後3時~	おはなしポケット 午後2時~
3日(日)			エーツンボント・菓っぱがバツカに大賞券!! 午前10時~正午、親子15組、 要申し込み 乗馬クラブにいこう! 午前11時30分集合、小学4年生以上、 10人、参加費500円、弁当・水筒持参 要申し込み
5日(火)	移動家庭児童相談室(予約制) 午前10時~ 移動たんぽぽ広場(小倉杷木公園)	移動ピヨピヨ広場(春日公園公民館) 午前10時30分~ すくすく育児相談(春日公園公民館) 午前10時~11時30分	
8日(金)		夜の児童センター探検 午後8時集合、9日午前8時解散、 小学生以上、要申し込み	
9日(土)	水の氷のどら焼き ①午前10時30分~②午後2時~、 小学生以上、各15人、材料費200円、 要申し込み		親子でクッキング ①午前10時~ ②午後1時30分~ 各10組、材料費400円 要申し込み
12日(火)	すくすく育児相談 午前10時~11時30分		移動家庭児童相談室(予約制) 午前10時~
16日(土)		おはなしボランティア「しゃべんだま」の たのしいおはなし、午後2時~	めざせオリンピック 午後2時~
17日(日)	乗馬クラブ 午前10時30分~ 電気クラブ 午前10時30分~	コスモスサイクリング(筑後川サイクリングロード) (北野コスモス街道経由) 集合時間 午前8時、小学5年生以上、 7人、弁当・水筒持参、要申し込み、自分の自転車を必ず使う	
23日(土)	たのしい木工(型かけ祭り編) ①午前10時~②午後2時~、 小学生以上、各10人、材料費300円、 要申し込み	稲葉と作るうぎりギリピース ①午前10時~ 低学年 ②午後2時~ 高学年 各10人、材料費300円、要申し込み	
26日(火)		移動家庭児童相談室(予約制) 午前10時~	
30日(土)	グラウンドゴルフ大会 午後2時~4時、小学生以上	お弁当作って遊びにいこう!(計画編) 午後2時~、小学4年生以上、10人、 参加費500円、交通費持参、 要申し込み	ペットボトルで手あみマフラーをつくって みよう!(31日まで) 午後2時~、小学4年生以上、10人、 材料持参、要申し込み
31日(日)		お弁当作って遊びにいこう!(実行編) 午前9時集合	
おもちゃ図書館 (図書がある子もない子も 一緒に遊ぶ広場)		5日(火) 午前10時~正午 12日(火) 午前10時~正午 26日(火) 午後1時~3時	
幼児向け母と子の あそび(会員制)	6日・7日 8日・20日・21日・22日 31日(あそびまSHOW) 午前10時~正午、春日之小休館	6日・13日・14日・15日・27日・28日 29日	1日・6日・7日・8日・13日・14日 15日・27日・28日・29日
幼児向け 遊びの広場 (自由参加)	たんぽぽ広場 午前11時~ 12日(火)・26日(火)	ピヨピヨ広場 午前11時~ 12日(火)・26日(火)	アップル広場 午前11時~ 12日(火)・26日(火)
幼児も参加 できる行事	※ 要申し込み(お断り)している行事は、幼児も参加できます。保護者同伴で遊びに来てください。		
伝言板	※ 子どものことや家庭のごことで悩んでいる人は移動家庭児童相談室を利用してみませんか。市役所の家庭児童相談室から 専任の相談員が来ます。なお、希望する人は、前日までに各センターに予約してください。 ※ 要申し込みは10月1日(金)午後5時から受け付けます(電話でも受け付けます)。小学生以上は本人申し込み。		
休業日	4日・10日(休日の日)・11日・18日・19日(安全点検日)・25日		

10月のスケジュール

なるほどザKASUGA

問1

奴国の丘歴史資料館の休館期間は？

- ①10月18日～10月21日
②10月19日～10月22日
③10月20日～10月23日

問2

春日市の行政相談委員は何人？

- ①1人
②2人
③3人

問3

コスモスサイクリングの出発地点は？

- ①水天宮
②鏡天宮
③星天宮

問4

地域振興券の資金請求はいつまで？

- ①10月26日
②11月26日
③12月26日

問5

文化祭で上映されるのは？

- ①サラダバー
②カフェバー
③フラバー

応募方法／はがきに市報の月日号、クイズの答え、住所、氏名、電話番号、市報に関する質問や要望などがあれば記入し、下記までお送りください。

あて先／〒816-8501
春日市役所秘書広報課

締め切り日／10月20日（当日到着分まで有効）

抽選・当選発表／全問正解者の中から抽選のうえ、10人に特製テレカを差し上げます。なお、賞品の発送をもって発表にかえさせていただきます。

※ ヒント ほかのページを見てください。

- 前号の答え**
- 問1 ②9月24日～10月8日
問2 ①9月1日
問3 ②4人
問4 ②6か月ごと
問5 ③しらせ

曇りのち晴れ

あじがれの日本で、

将来の夢に向けて



カール・ブロード
ハーストさん (23歳)

現在、市内の中学校では、2人のA.L.T（外国語指導助手）が、教師と一緒に英語の授業を行っています。

このうち、春日東、春日南、春日野の3中学校を担当しているのがカール・ブロードハーストさんです。今年の8月にイギリスの首都ロンドンの郊外、エブソンという町から来日し、2学期から着任しています。

実は、カールさんが来日するのは、これが2度目。最初は、まだ大学の日本語学科に在学中だった昨年の4月から6か月間、大分県の別府大学に留学していたのです。つまり、留学を終え、大学を卒業してすぐに日本にやってきたというわけです。

この留学で、カールさんは初めて別府市内の高校で英語実習を経験。

「ここでの有意義だった体験が、帰国してから『ぜひまた日本で教えたい』と、A.L.Tの仕事に応募する直接のきっかけとなったのだそうです。と、いつても、カールさんが日本文化と出会

ったのはずっと昔。中学生のころ、テレビで大人気の日本アニメにカールさんは夢中に。アニメ雑誌をたくさん読むうちに、そこに紹介される日本の伝統や進んだ技術に強くあこがれたと言います。そもそもそのきっかけは、これだったかも知れません。

そんなわけで、晴れて日本で英語を教えることができるようになったカールさんは、今、大変張り切っています。毎日、先輩A.L.Tのスコット・ロスさんからコツを学びながら、自分の授業の工夫に余念がありません。

授業以外でも、その長身を生かしたバスケットボールや自慢のテレビゲームで子どもたちと一緒に遊ぶのを楽しみにしています。

将来の夢は、日本になく任んで、イギリスや日本の新聞・雑誌の記事を書くこと。自分がそうだったように、両国の子どもたちにも、お互いの国の優れた文化を知る機会を持つてほしいから、子どもたちのことをいつも真剣に考えているカールさんです。

歩道橋 散 介護の問題

私の祖母は早くに亡くなり、父が、祖父は足が不自由なものの比較的元気でした。両親が共働きだった私の家で、学校から帰った私を「お帰りと迎えてくれるのは祖父でした▼そんな祖父に、いつころからか寝ほうの症状がみられるようになりました。はじめは物忘れ程度だった症状がだんだん進んで、はいかいや失禁などを繰り返すようになりました▼祖父はよく、排せつ物のついたズボンをかごり洗濯機に入れて母を困らせました。そのころは、どうしてそんなことをするのか不思議でした。でも、今なら少し理解できます。祖父の心に「恥ずかしい、隠したい」という気持ちがあったのだと思います。進んでいくほどほうに、祖父自身とまどつていたのかも知れません。あのころわかっていたら、もう少し違う接し方ができたのかなと思います▼今、介護の問題がいろいろと取り上げられています。いつか自分が介護する立場になったとき、また、される立場になったとき、私はどうするだろう。きっと今頃の中で考えることは違うことがたくさんあると思います。ただ、本当にこの問題は他人ごとではないと思

元気を
バチリ!

△子どもたちは、写真をのりあけます。



△9月5日 市民図書館

ま
ち
の
あ
い
づ
く

おじいちゃんおばあちゃんいつまでも元気でね 敬老の日プレゼントづくり

9月5日、筑紫児童センターで、敬老の日のプレゼントづくりが行われました。

この日は26人の子どもたちが参加して、染め物に挑戦。まず、できあがり想像しながら、白い布のあちらこちらを輪ゴムでギュッと縛っていきます。これを自分の好きな色の染料につけて、電子レンジで加熱すれば染めの工程は終わりです。染め上がった布をよく水で洗い、乾かしてからアイロンをかければプレゼントのできあがり。

できあがった染め物は、ランチョンマットや花びんしきなど、使い方は自由。子どもたちはプレゼントを入れる袋も手作りし、心を込めてメッセージを書いていました。



△各自が思い思いのデザインが



筑紫支部空手道選手権大会

キラリ輝く技と汗

9月5日、市民スポーツセンターで、日本空手協会の筑紫支部空手道選手権大会が行われました。

大会には、筑紫地区と近隣市町の15道場から、小学生から大人まで約500人が参加。形の部と組手の部で日ごろ磨いた技を競い合いました。なかには、初めて参加した子どもが緊張のあまり力を出せず、くやし涙を流す姿も見られました。このくやしさをバネにして、練習を頑張った次を目指してほしいものです。

各部門の主な成績は次の通り。

- （春日市関係のみ、敬称略）
- 団体（組手） 辰心館
 - 個人（形・男女）
 - 小学低学年
 - 準優勝 久保山晴平（辰心館）
 - 3位 橋口孝吾（辰心館）
 - 小学4年生
 - 3位 鶴田 弘（辰心館）
 - 小学5年生
 - 準優勝 木村聖治（春日道場）
 - 3位 野元あゆみ（春日道場）
 - 小学6年生
 - 3位 山本裕也（辰心館）
 - 中学1年生
 - 準優勝 秋山智彦（春日西道場）
 - 中学2・3年生
 - 準優勝 藤本浩広（空翔館）
 - 3位 金子誠志（筑政道場）
 - 個人（組手・男子）
 - 小学低学年
 - 準優勝 土山晃彦（辰心館）
 - 小学5年生



△気迫に満ちた対戦が続く

- 優勝 木村聖治（春日道場）
- 準優勝 平島 賢（辰心館）
- 3位 坂田翔平（辰心館）
- 小学6年生
- 優勝 山本裕也（辰心館）
- 中学1年生
- 準優勝 杉尾卓馬（空翔館）
- 3位 秋山智彦（春日西道場）
- 中学2・3年生
- 3位 本田 誠（辰心館）
- 高校・一般
- 3位 秋山靖史（春日西道場）
- 個人（組手・女子）
- 小学5・6年生
- 優勝 野元あゆみ（春日道場）
- 中学・高校・一般
- 優勝 古川結美（空翔館）
- 3位 小倉大希希子（辰心館）
- 3位 植竹歩（辰心館）
- 広報レポーター 福山正美

市の人口

●104,376人（前月比+180人） 39.518世帯
●男51,619人 ●女52,757人

（9月1日現在）