

市報

かすか

感性発信都市・かすか

No.696

平成12年

11月1日

須玖岡本遺跡発見100周年

記念展 “奴国王の出現と北部九州のクニグニ”
～2000年の時を越えて～



日時 11月3日(金)～12月3日(日) 午前9時～午後4時30分
場所 奴国の丘歴史資料館(岡本3-57) ※ 11月21日(火)は休館日

すぐ おかもと いせき 須玖岡本遺跡発見百周年

今から百年前、岡本で1基の甕棺墓が発見されました。甕棺の中には、中国の皇帝からもらった大夏(大夏)の銅鏡やガラス製品など、類をみない豪華な品々が納められていました。

輝られていたのは、約2,000年前に北部九州を支配していた奴国王であると考えられています。

また、この甕棺が出土した須玖岡本遺跡周辺からは、全国でも最大規模の青銅器工房群や全国で唯一確認されているガラス工房跡、わが国最古級の鉄器工房跡など、貴重な遺跡が確認されています。

須玖岡本遺跡 発見のナゾにせまる

大石は神聖な場所

王墓のあった場所は、周囲より30cmほど高く、その上に厚さ30cmもの大石が置かれており、古墳状のものだったそうです。そしてこの石は昔から神聖なものとしてお祀り、けがすとたたりがあると伝えられていました。子どもが乗れば腹にたたるということ、決してこの大石に乗らないように言い聞かせていたようです。

偶然発見された王墓

明治32年(1899年)、王墓は偶然発見されました。家屋建設のため以前からあったこの大石を動かしてその下を掘ったところ、甕棺や銅製品が出てきたからさあ大変



△大石は奴国の丘歴史公園にあります。

副葬品がぎくぐく出てきた

当時の記録によると、3尺(約90cm)ほど掘ったとあります。まず、甕棺の外から剣などが出土。そのあと、甕棺の中から多数の遺物が見つかつたとあります。遺物の量はザル一杯あつたそうで、かなりの量だったのは間違いないと

出土した遺物は、近くに煉瓦で小室をつくつて納め、上に大石を元のように入れて保管しました。

大要！出土した遺物が散逸？

発見後しばらくして、ある学者が岡本の地を訪れ、小室の煉瓦の壁の一部を崩し、その内部を調査しました。この際、そのことが学界で発表されると、多くの学者たちが調査に訪れ、貴重な遺物があちこちに持ち去られました。その結果、出土遺物の内容がはつきり分からなくなつてしまいました。

貴重な遺物の数々

遺物の詳細は、今となっては分かりませんが、当時の調査記録をたどると、おおよその姿がわかつてきます。研究者によつて諸説ありますが、中国鏡が30面前後、銅剣、銅矛、銅戈といつた青銅の武器が8口以上、ガラス壺、ガラス勾玉、ガラス管玉などの副葬品があつたことが確認されています。

奴国王墓と推定

出土した多くの副葬品の中には、直径が23cm以上もある大型の中国鏡が3面も含まれていました。これは、草葉紋鏡と呼ばれ、中国でもあまり出土し

近隣の遺跡から出土した貴重な遺物たち

朝倉郡夜須町
東小田遺跡「10号甕棺」

首長の甕棺。中には、ガラス壺、転用円板2つ、連弧文「清日」鏡一面、鉄支1本、鉄鏝子1本などが副葬されていた。



前原市
三雲遺跡「金銅四葉座金具」

中国の皇帝は、王侯クラスの家臣がてくなると、こうした飾金具を送つた。三雲遺跡の被葬者が、漢王朝から王と認められていたことを示す重要な資料。



須玖岡本遺跡発見 100周年記念展

須玖岡本遺跡で奴国王墓が発見されて今年でちょうど100年です。

奴国王は、中国と交渉し、鏡やガラス壺など権威を象徴する品々をもらい、自分の支配下にこれらの一部を与えました。隈・西小田遺跡（筑紫野市）や東小田遺跡（夜須町）、二塚山遺跡（佐賀県東脊振村）からそれらを示す鏡などが出土しています。

須玖岡本遺跡の発見により進んだ弥生時代の研究ですが、今回の展示会と講演によって、弥生時代の理解がさらに深まることでしょう。入場は無料です。

○展示会

日時 11月3日(金)～12月3日(日)

午前9時～午後4時30分

会場 奴国の丘歴史資料館特別展示室（岡本3-57）

○講演会

弥生時代の研究をリードする研究者たちによる講演会も、併せて開催します。

▷11月4日(日) 午後2時～4時

「弥生時代の年代論－甕棺と副葬品－」

樋口達也さん（福岡県教育委員会）

▷11月18日(土) 午後2時～4時

「奴国王と伊都国王」

柳田康雄さん（福岡県教育委員会）

▷11月25日(日) 午後2時～4時

「弥生時代北部九州の首長墓とクニグニ」

小田富士雄さん（福岡大学教授）

定員 80人（予約は不要です）

問い合わせ先 奴国の丘歴史資料館（文化財課）

☎（501）1144

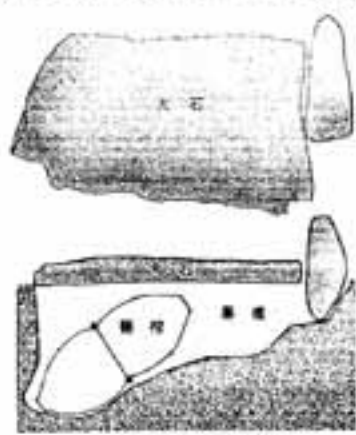

△王墓想定図

ない貴重な鏡です。小さな副葬品が一つ発見されるだけでも大変なことなのですが、この王墓からは大変貴重な鏡が3枚も出土したことから、埋葬された人物が極めて突出した権力の持ち主だったと言えるでしょう。現在この墓は奴国王墓と推定されています。

発見された奴国王の年代は？

この王墓の年代は、出土した鏡を元に推定すると、紀元前1世紀の終わり（弥生時代中期ごろ）と考えられます。これは、紀元57年に後漢（今の中国）の光武帝から金印（志賀島から出土した「漢委奴国王」と刻まれた金印）をもらった奴国王の数世代前の王に当たります。

全容が明らかにされていない奴国王墓

奴国王墓があった場所には、現在民家が建てられており、その全容は明らかになっていません。

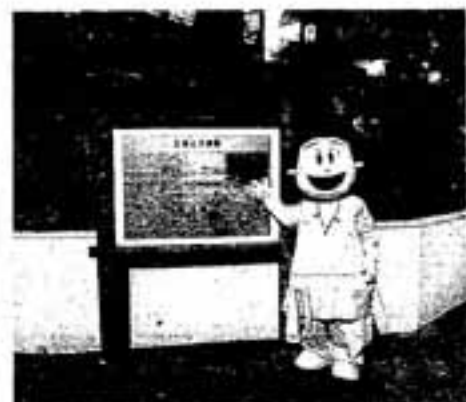

△奴国王墓には、現在民家が建っています

今回、奴国王墓の一部が国指定史跡となったため、市教育委員会はその用地買収を行い、王墓は保存されることになりました。いずれ、奴国王墓の全容が、明らかになるかも知れません。



福岡市博多区
上月隈遺跡「中細形銅剣」

剣先の刃部の研ぎ方を変え模様状にした、めずらしい銅剣。



筑紫野市
隈・西小田遺跡「重圓昭明鏡」

中国で鋳造された小型鏡。甕棺に一面副葬されていた。



福岡市早良区
東入部遺跡「鉄製武器類」

区画された墓域から、鉄製の武器が1本ずつ副葬された甕棺が数基発見された。



※ これらの遺物は、記念展で展示します。

すでに都市を形成していた!?「須玖岡本遺跡群」

須玖岡本遺跡の周辺には、弥生時代の遺跡が集中しており、このため春日が「弥生銀座」と呼ばれたりします。

春日丘陵の岡本地区から大谷地区付近にかけては、以前から青銅器や銅製の出土が相次ぎ、弥生時代の遺跡が集中する地域として注目されてきました。

90年代に入ると、須玖岡本遺跡の北方の低地での調査が増加し、青銅器やガラス、鉄器の工房跡をはじめ、他には見られない貴重な遺跡群が明らかになりました。

春日丘陵の大谷遺跡や一の谷遺跡付近から、北は須玖唐梨遺跡まで遺跡群は連続しており、その範囲は南北約2kmにもおよびます。そしてこれらの遺跡は、須玖岡本遺跡を中心に一体をなし、稲作やそれに伴う灌漑、祭りごと、ムラづくりなどを共同で行っていたと考えられます。

日本一の環濠集落（防衛のため溝をめぐらした集落）と言われる吉野ヶ里遺跡（南北長約1km）と比べても、質・量・規模ともに、これをはるかにしのぐ内容であり、わが国多数の弥生遺跡といえます。



須玖坂本遺跡

全国で最大規模の青銅器工場跡。銅矛や銅鏡の鋳型や銅のほのかすなど多数出土。



須玖岡本遺跡

奴国の中心遺跡。王墓のほか、王族の墓とみられる豪華な墓が出土。鏡、勾玉、銅矛などの遺物も多数出土。

▲ガラス小玉とガラス勾玉



奴国の丘歴史資料館・歴史公園（岡本3-57）

春日市で発掘された貴重な遺物は、ここで調査、研究、展示され大切に保管されています。

開館時間 午前9時～午後5時

休館日 第3火曜日・12月28日～1月4日

入場無料 ☎(501)1144



ふれあい文化センター内
奴国展示館（大谷6-24）

青銅器鋳造風景の等身大模型や遺物、墓棺などを展示しています。

開館時間 午前9時～午後5時

休館日 月曜日・12月28日～1月4日

入場無料 ☎(584)3366



須玖岡本遺跡 (旧岡本遺跡)

多数の墓棺と住居跡。小銅鐸鑄型や鉄剣が出土。現在、奴国の丘歴史公園として整備され、2か所に覆屋(ドーム)を設け、遺跡が見学できる。



勾玉鑄型

須玖五反田遺跡

全国で唯一確認されているガラス工房跡。

須玖唐製遺跡
青銅製鑄型、ガラス玉
など出土。



奴国王墓



▲鉄製手鎖

赤井手遺跡

最古級の鉄器工房跡。ガラス勾玉の鑄型や青銅器の鑄型も出土。



大南遺跡

弥生時代の集落跡。多数の竪穴住居跡や防御のための堀濠を確認。



大谷遺跡

多数の竪穴住居跡。土地を削って作った大規模な造成地も確認されている。

「奴国50年」 「歩けー歩けー！」

須玖岡本遺跡発見100周年を記念して、かすが新発見の旅を行います。

今回の行程は20kmになりますが、道順や目的地は秘密です。

弁当を背負って、自然が美しい白木大池公園や歴史を感じさせるたくさんさんの遺跡をのんびりと歩いてみませんか。

日時 11月23日(木)

午前9時～午後4時

集合場所 奴国の丘歴史資料館(岡本3-1-57)

持ってくるもの 弁当、水筒、帽子、タオルなど

参加費 無料

対象 脚力に自信のある小学4年生以上の市民(小学生は保護者同伴)

定員 100人(申込先着順)

申込方法 11月17日(金)までに電話で申し込む

申込・問い合わせ先 奴国の丘歴史資料館(文化財課)

☎(50) 1144



おもな遺跡だけでも
こんなにあるんだね!

まち 「輝きふれあい安らぎの都市かすが」

平成13年度～22年度 第4次総合計画 新基本構想が決まりました

これからのまちづくりの指針となる基本構想が、9月定例議会で可決されました。

この新しい基本構想のなかで、市が目指す将来都市像として示されたのが「輝き ふれあい 安らぎの都市かすが」です。

「感性発信都市かすが」に代わる、春日市の新しいまちづくりの合い言葉となります。

市は、来年度から、この将来都市像の実現に向け、下の体系図に示す方針に沿った計画的なまちづくりを進めていきます。

基本構想の体系図

「輝き ふれあい 安らぎの都市 かすが」

ひと 活力にあふれる	くらし 互いに支え合う	まち 快適でやさしい
市民活動の推進	高齢者支援	土地利用
生涯学習の充実	子育て支援	市営施設
人権の尊重	障害者支援	交通体系の整備
男女共同参画社会の実現	生活困窮者支援	緑地の空間整備
教育の充実	健康づくり支援	商工業振興 農業支援
文化振興	環境との共生	
文化財保護	防災防災体制の充実	
スポーツに力を入れる	生活排水の確保	

協働経営広域 市民、企業、行政の役割分担による盛衰のまちづくり
市民の満足度が高いサービスの供給
近隣市町との協働と連携の強化

新しい基本構想Q&A

Q そもそも基本構想とは？

A 市は、長期的なまちづくりの目標と方針を「総合計画」に定め、これに基づいた行政運営を行っています。

Q 基本構想は、この総合計画の骨格を成すもので、まちづくりの目標となる将来都市像とそれを実現するための基本方針を定めたものです。

Q 新しく決まった将来都市像「輝き ふれあい 安らぎの都市 かすが」とは、どのようなまち？

A 一人ひとりの夢や希望に向かって自由に活躍することができる「輝き空間」があり、その中で人と人との「ふれあい」が生まれ、安心して快適な暮らしを実感できる「安らぎ」のまちをイメージしています。

Q 体系図中の基本方向とは？

A 基本構想のなかで、将来都市像を実現するための方向性を示したものが次の3つの基本方向です。

▽「ひと 活力にあふれる」
人々の交流の中で多彩な市民の個性がキラリと輝くまちを目指します。

▽「くらし 互いに支え合う」
ふれあいの中でお互いにお互いを支え合うまち、ホッと安らぐことができるまちを目指します。

▽「まち 快適でやさしい」
人の輝きと安らぎを支える快適でやさしいまちを目指します。

Q 体系図中のまちづくりの基本方針とは？

A 3つの基本方向に基づきまちづくりの方針です。体系図中の構想の実現に向けてとは？
まちづくりの基本方針に沿って施策を展開するにあたっての市の基本的な姿勢を示しています。

新しい基本構想 決定までの経緯

8月15日号の市報で、この基本構想（原案）を約1年かけて審議してきた総合計画審議会（公募の市民や団体の代表、学識経験者ら20人で構成）が、7月10日、井上市長にその審議結果を答申（回答）したことをお知らせしました。

これを受けて市長は、この答申に基づいて原案を練り直し、一部修正を加えた最終案を作成して9月定例議会に提案しました。

その結果、9月21日の本会議において可決され、市の新しい基本構想が決定したものです。



この新しい基本構想についての詳しい内容は、市役所2階の情報公開コーナーで閲覧することができます。また、市のホームページでも公開しています。

ホームページアドレス（URL）
<http://www.city.kasuga.fukuoka.jp/>

（企画情報課企画担当）

正しく着けていますか？ チャイルドシート

その3 学童用シート

これまで乳児用、幼児用シートについて説明しました。最終回は、学童用シートの正しい使用法について解説します。

学童用シートの特徴

学童用シートは、子どもの座高を上げて背の高さを揃い、車のシートベルトを使えるようにするもの

- チェックシート**
- 学童用シート**
車の座席の背もたれに密着していること。
- 学童用シート**に深く座り、背中が車の座席の背もたれにきちんと密着していること。
- 車のシートベルト**の肩ベルトが、肩にしっかり掛かっていること。
- シートベルト**が適切に締められていること。

のおおむね身長が135cm以下の子どもは、学童用シートを使うようにしましょう。

大人のシートベルトを無理をして使うと危険です

法律では、チャイルドシートの使用義務は5歳までですが、6歳になったからチャイルドシートは卒業、などと勝手に判断してはいけません。体格に合わないのに無理して車のシートベルトを使用すると思わぬ事故になりかねません。

ジャックナイフ（飛び出し）現象
頭から飛び出してしまふことがあります。



サブマリン（潜水艦）現象
足元からもちくり込むようにすべり落ちることがあります。大人でも、背もたれを倒しすぎたり、シートベルトをゆるめているとこのような状態になります。



このように、シートベルトだけの使用は危険がいっぱいです。8歳くらい（おおよそ体重27kg、身長135cm）までは、学童用シートを使いましょう。

チャイルドシートのレンタル料を助成します

助成額 5千円（一世帯1回限り）
対象 市内に住む人で、3歳等内の血族または姻族にあたる満6歳未満の乳幼児のためにチャイルドシートをレンタルする人

申込期限 平成14年3月31日
※ 申込方法など、詳しくはお問い合わせ先 道路管理課

く雨のため、土曜で選手宣誓を行った岩佐千明さん

雨が降っても楽しいスポーツフェスタ

TOPICS
トピックス

「体育の日」の10月9日、市民スポーツセンターをメイン会場に、市内6会場で「春日市スポーツフェスタ」が行われました。あいにくの雨模様にもかかわらず、すもうやテニス、グラウンドゴルフ、ゲートボールなどの屋外競技にもたくさんの市民が参加。元気いっぱい、熱戦が繰り広げられました。



お知らせ



足立 橋子ちゃん (春日市) 誕生
平成11年11月9日生



1月生まれのお子さん募集

写真は、お子さんの顔が大きく写っているもので、裏にお子さんの氏名(ふりがな)、生年月日、住所、電話番号を書き、福岡県東広域広域担当まで郵送ください。対象は3歳までで、12月1日までの到着分の中から抽選で決定します。

相談

夜間無料法律相談 福岡県母子寡婦福祉連合会

母子家庭・寡婦、父子家庭を対象に、無料法律相談を行います。
日程 11月9日(火)、12月7日(火)、平成13年1月11日(火)、2月8日(火)、3月8日(火)
時間 午後6時30分～8時30分
場所 母子寡婦福祉連合会事務局 (原町3-1-7クローバープラザ内)

定員 各4人(申込先着順)
※ 事前に予約が必要です。
予約・問い合わせ先 福岡県母子寡婦福祉連合会
☎(584) 3922

無料調停相談会

さまざまなお悩みについて、裁判所から任命された調停委員が無料で相談に応じます。

気軽に相談ください。
日時 11月16日(火)
午前10時～午後3時

場所 岩田屋本館7階お客様サロン(福岡市中央区天神2-11-1)

内容 金銭貸借、公害、交通事故、土地・家屋の賃貸借、家庭のめめことなど
問い合わせ先
▽福岡市民調停協会
☎(81) 3141
▽福岡家事調停協会
☎(71) 9651

援護業務移動相談

相談は無料です。気軽に相談ください。
日時 11月24日(金)
午前10時～午後2時30分

場所 春日市役所2階201会議室(原町3-1-5)

相談内容

▽旧軍人などの恩給
▽戦傷病者に対する援護

講座・教室

英会話、中国語会話教室 (後期) 受講者募集

春日市国際交流協会は、英語と中国語の教室を開きます。

○親子英会話

日程 毎週木曜日
対象 小学3～6年生とその保護者

受講料 6,000円(3か月分、一人あたり)

○英会話ステップ1(英検準2級程度)

日程 毎週木曜日

人権について 考えて みませんか

市民人権講座

「21世紀は人権の世紀」といわれていますが、私たちのまわりには、まだまだたくさんの人権問題が見受けられます。自分でも気付かずに、他人を傷つけていることもあります。市は、市民の皆さんに人権についてもっと考えてもらうため、各地区公民館で「市民人権講座」を開きます。入場は無料です。ぜひ、お越しください。

問い合わせ先 社会教育課
☎(575) 4121

対象 18歳以上

受講料 9,000円(3か月分)

○英会話ステップ2(英検2級程度)

日程 毎週金曜日

対象 中学生以上
受講料 9,000円(3か月分)

○中国語会話(初級)

日程 毎週金曜日

対象 18歳以上
受講料 7,500円(3か月分)

会場	日時	内容	講師
若葉台	11月7日(火) 午後7時30分～	身近な人権問題	小河重信(おがわしげのぶ)さん 福岡県教育センター職員
ちくし台	11月14日(火) 午後7時～	身近な人権問題	沼本幸二(ぬまゆきじ)さん 福岡県教育センター職員
白水池	11月21日(火) 午後7時～	身近な人権問題	小河重信(おがわしげのぶ)さん 福岡県教育センター職員
大谷	11月28日(火) 午後7時～	身近な人権問題	稲田幸典(いなだゆきのり)さん 福岡県教育センター職員
講坂北	11月30日(木) 午後7時30分～	心を結ぶ、明るく人間関係	藤生公博(ふじゅうこうしゅん)さん (福岡県二ノ宮寺住職)
平田台	12月13日(水) 午後7時～	子どもの人権について	野田真澄(のたまさよし)さん (小池市生涯学習課長)

※ いずれも2時間程度です。

(分)

期間 平成13年1月～3月
時間 午後7時～8時30分

講師 いずれも外国人講師

申込方法 12月1日(金)までに、電話で午後8時～11時の間に申し込む

申込・問い合わせ先 小園

☎(575) 7207

※ 国際交流協会未加入者は、入会金(2,000円)が必要ですが、なお、受講生が少ない場合は、中止する場合があります。

食品衛生責任者養成講習会

県と食品衛生協会は、食品衛生責任者としての知識と技術を身につけるための講習会を開きます。受講終了後は修了書が交付されます。

期日 11月14日(火)・17日(金)
※ いずれか1日の受講です。

時間 午前10時～午後5時(受付午前9時30分)
場所 クローバープラザ5階セミナールームAB(原町3-1-17)
定員 各120人(申込先着順)
受講料 6,000円

※ 申込書は筑紫食品衛生協会

(大野城市白木原3-5-25筑紫保健所内)で配布しています。

問い合わせ先 筑紫食品衛生協会 ☎(095)5056

離乳食教室 参加者募集

離乳食中期以降の内容を中心にして、離乳食の作り方や、進め方の教室を開きます。

託児も行いますので、気軽に参加ください。
日時 11月21日(火)
午後1時30分～3時30分
対象 6～8か月の子どもとその親
場所 いきいきプラザ3階(昇町)

11-20)

定員 20人(申込先着順)
参加費 200円(離乳食の材料費として)

持ってくるもの 母子手帳、エプロン、三角きん

申込方法 11月15日(木)までに電話で申し込む

申込・問い合わせ先 健康課 ☎(50)1134



スポーツ

協会長杯バドミントン大会 参加者募集

バドミントン大会の参加者を募集します。気軽に参加ください。

日時 12月3日(日) 午前9時受付
場所 市民スポーツセンター体育館2階競技場(大谷6-28)

対象 高校生以上の市民および市内に通勤・通学する人
種目 男子・女子ダブルス、男子・女子シングル(ス(A級、B級、C級))

参加費 1人1種目1,000円(高校生は800円)

申込方法 ハガキに住所、氏名、年齢、性別、電話番号、出場種目(クラス)を記入し、11月18日(木)「必着」までに申し込む

申込・問い合わせ先 藤野ノブ子 ☎816-0807(宝町1-1-302) ☎(86)8177



春日風土記

262

郷土のことわざ

飲食物のことわざ その5

食べものや飲みものについてのことわざには、「しない方がよい」とか「してはならない」といった警告が意外に多いようです。

「漬物は三切れ食べると死ぬ」といふ。「三切れ」が「身切れ」と同じ音のため、縁起が悪いとされています。

「餅定の白湯は飲むものではない」「餛飩は包丁を入れるものではない」「ついたその日の餅は焼かない」この三つのことわざの理由はよくわかりませんが、今でも守っている人は少なくありません。「餅は九のつく日につくものではない」昔は婚礼や初誕生などのお祝いには餅が付きものでしたが、年中行事などでも年に10回以上は餅をつく日がありました。正月の餅、年取り直しの旧正月餅、2月の餅、3月の節句餅、春秋の彼岸餅、おくんち餅、10月の「亥の子」餅、11月の「五どん」の餅、福切りあとの縁上げ餅などがありました。

「餅定」の白湯は飲むものではない。「餛飩」は包丁を入れるものではない。「ついたその日の餅」は焼かない。この三つのことわざの理由はよくわかりませんが、今でも守っている人は少なくありません。「餅は九のつく日につくものではない」昔は婚礼や初誕生などのお祝いには餅が付きものでしたが、年中行事などでも年に10回以上は餅をつく日がありました。正月の餅、年取り直しの旧正月餅、2月の餅、3月の節句餅、春秋の彼岸餅、おくんち餅、10月の「亥の子」餅、11月の「五どん」の餅、福切りあとの縁上げ餅などがありました。

とされています。そのため、このことわざは、今の「最悪」・「最低」ということばのように使われています。しかし、このことわざは誤解されています。この場合の「コノシロ」とは魚のことではなく、「子の代」のことで、本来は利息の意味だと思えます。

野菜は煮ると量が減るため、男から盗み食いをしたと疑われてしまうからです。男が厨房にいらなかった昔のことです。「朝酒は牛を売っても飲め」これは、絶対に実行してはならないことわざです。春日市郷土史研究会 平田善徳

「バカの三杯汁」「飯をこぼすとイボができる」「酒に干飯を干したらイボができる」これらのことわざは、行儀やしつけのことをいっているのでしょう。「飯の借金、コノシロ」昔は、コノシロという魚は製品

どちらにしても、借金も利息も困りもので、最悪、最低であることに変わりはありません。「春餅は風呂屋の前を通るだけでよい」春餅はすぐに煮えるので、漬物のときに思い出すとよいことばです。「煮る前の野菜は男に見するな」





お誕生日おめでとう



水橋 高成ちゃん(白の町)
平成11年11月30日生



石橋 大聖ちゃん(紅葉ヶ丘)
平成10年11月12日生



伊藤 七美ちゃん(白木)
平成10年11月7日生

水中ウォーキング(歩行)・水中体操教室参加者募集

健康づくり、仲間づくりのための教室です。

気軽に参加しませんか。

日程 11月24日(金)・12月22日(金)

(毎週火・金曜日 全8回)

※ 12月19日(火)を除く。

時間 午前10時～正午

場所 市民スポーツセンター温水プール(大谷6-28)

対象 18歳以上の人

定員 30人(申し込み多数の場合抽選)

参加費 1,000円

申込方法 11月12日(日)午後5時までに電話かFAXで、教室

名、住所(郵便番号)、氏名(ふりがな)、年齢、性別、電話番号を連絡する

申込・問い合わせ先 スポーツ課 温水プール担当

☎(915) 35000

☎(385) 1634

春日市走ろう大会

緑豊かな白水大池公園の園路を駆け抜けませんか。

参加費もありません。皆さんの参加を待っています。

日時 12月3日(日) (小雨決行)

午前8時30分受付

集合場所 白水大池公園多目的広場

対象 市内に居住または勤務する人

競技種目(距離)

▽小学生1・3年生男女 1,000m

▽小学生4・6年生男女 2,100m

▽中学生男女 2,100m

▽一般女子 2,100m

▽一般男子 4,200m

▽中学生 6人

▽一般 6人

(2,100m×5人、4,200m×1人)

親睦軽スポーツ交流大会

軽スポーツを通して、仲間と交流を深めてみませんか。

参加は無料です。参加費なども用意しています。家族や気の合う友人と一緒に、気軽に参加してください。

日時 11月26日(日)

午前10時～午後3時

会場 太宰府勤労者体育センター(太宰府市白川2-2)

内容 チーム対抗大型キャッチボール、ソフトバレーボール、ストラクチャーアウトほか

申込方法 11月17日(日)までに電話で申し込む

申込・問い合わせ先 市民スポーツセンター「スポーツ交流大会」係

☎(51) 3234

催し

みんなで歩こう ウォークフェスタが 白水大池公園

白水大池公園の園路(1周2.2km)をみんなと一緒に歩きながら、空気のいい自然のすばらしさなどを体感してみませんか。歩き終わった人には、すてきな参加賞があります。

また、せんざいコーナー、レク



リエーションコーナーなど親子で楽しめる企画も用意しています。

期日 11月25日(土) (小雨決行)

受付時間 午前9時30分～10時

集合場所 白水大池公園管理棟前

コース

▽のんびりコース 4・4km

▽わくわくコース 6・6km

▽がんばりコース 8・8km

※ 当日、受付でコースを選んでください。予約は必要ありません。

注意事項

○駐車場に限りがあります。車での参加はなるべく控えてください。

○歩きやすい服装で参加してください。

○小学生3年生以下は、責任者と一緒に参加してください。

問い合わせ先 健康課

☎(51) 1134

星の観望会

春日市野外活動場の星の館（天体観測所）では、秋から冬にかけての星の観望会を行います。

日時 11月18日(日)

午後7時～9時（予定）

※ 雨で中止する場合があります。
場所 春日市野外活動場の星の館
（大野城市牛頭）

対象 市内居住者（中学生以下は保護者同伴）

参加費 高校生以上 2000円

中学生以下 1000円

定員 20人程度（申し込み多数の場合は抽選）

申込方法 往復ハガキに、住所、氏名（保護者同伴の場合は保護者名も）、年齢、電話番号を記入し、11月10日(日)（必着）までに申し込む

申込・問い合わせ先 スポーツ課
「星の館観望会」係（〒816

1-0831大谷6-28）

☎(51) 3234



母子家庭の子どもたち集まれ

子どもサミット

春日市母子家庭福祉会は、母子家庭の子どもたちが自由に意見を述べ合ったり、助言者を変えて親子で語り合ったりする「子どもサミット」を行います。

第1ステージ

日時 12月3日(日)

午後2時～4時

私の意見をしゃべってみよう！
対象 小学4年生以上の子ども

人形劇劇団「やじろへえ」
対象 小学3年生以下の子ども

おおかあさんクラブ
「フォーク&クラシック」
「わきりみさよしミニコンサート」

「おおかあさんの日ごろのいろいろ しゃべっちゃおう！」
対象 母子家庭の親

日時 12月23日(日)

午後2時～4時

マザー&チルドレン サミット
「こどもの声に心をかたむけよう」
第1ステージでの子どもたち

の意見を、アドバイザーを交えて親子で語り合います。

対象 母子家庭の親子（第1ステージの参加者も参加可）

※ 小学3年生以下の子どもを対象に託児を行います。

会場 ふれあい文化センター学習室ほか（大谷6-24）

申込方法 電話かFAXで、11月15日(火)までに氏名、年齢、電話番号を連絡する

※ 後日、事務局からプログラムなどを送付します。

※ 会場の都合で、人数を制限する場合があります。

申込先 春日市母子家庭福祉会事務局 長岡

▽詳細 ☎(51) 9925（白水大池売店内・FAX専用）

▽夜間 ☎090-1876-9591

男女共同参画社会を目指して「あすばるフェスタ2000」

福岡県女性総合センター「あすばる」は、性別にとらわれず、個性豊かにのびのびと生きていける社会づくりを目指して「あすばるフェスタ2000」を開催します。

○調査研究事業報告会

「ホームヘルパーの社会的評価の向上を目指して」

日時 11月25日(日)

午前10時～午後0時15分

場所 クローバープラザ5階501研修室（原町3-1-17）

定員 90人（申込先着順）

解説者 春日キヌヨキさん（安田女子大学教授）

○基調講演とシンポジウム

「あすばる発、男女流生き方のすすめ」

日時 11月26日(日)

午後1時20分～4時10分

場所 クローバープラザ1階

クローバーホール

定員 300人（申込先着順）

内容

▽基調講演「新しい歌をうたおう」

講師 鈴木光司さん（作家）

▽シンポジウム「家庭・職場、地域で・・・」

性別にとらわれることなく、自分らしく暮らし、働き、そして生きるとは、をテーマにしたシンポジウムです。

※ いずれも参加は無料です。ただし、事前に申し込みが必要です。申込方法など詳しくは、お問い合わせください。

問い合わせ先 福岡県女性総合センター「あすばる」事業課

☎(58) 1261

☎(58) 1262

劇と講演

「二寸ちゃんげゆく」

春日市女性の会

春日市女性の会によると、その原作者の奥山和弘さん（静岡県生涯学習企画課指導主事）による講演を行います。

昔ばなしをミュージカル風に仕立てた劇を見ながら、男女の固定の役割について考えてみませんか。たくさんの方の皆さんの参加をお待ちしています。

日時 11月26日(日)

受付午前9時～

会場 クローバープラザ501研修室（原町3-1-17）

11

出会い・ふれあい
楽しいフェスタ

第1回
おまかせフェスタ



「すくすくフェスタ」は、親子で遊べる楽しいお祭りです。汚れてもいい服装で、一日中、思いっきり遊んでね。入場無料です。

日時 11月12日(日)
午前10時～午後4時
会場 春日公園(原町3-1-4)

■ステージイベント
▽春日シティーユースマーチング
パンドラスカルス演奏

事務局
☎(☎) 2396
☎(☎) 2415
Eメール 23@city.asahi.or.jp



お誕生のおめでとう



東 和歌ちゃん(長崎県)
平成11年11月24日生



児玉 果玖ちゃん(一の色)
平成10年11月6日生



秋山 一葉ちゃん(大和町)
平成11年11月22日生

日本リウマチ友の会
リウマチ医療相談会・交流会

筑紫地区およびその近郊で、リウマチで悩んでいる人たちの交流会と医療相談会を開きます。入場は無料です。気軽に参加してください。

日時 11月18日(日)
午後1時30分～5時
会場 クローバープラザ505研
講師 榎室(原町3-1-7)
和田 研さん(和田整形外科病院副院長)
問い合わせ先 朝日本リウマチ友の会福岡支部 田中
☎(☎) 4322

青少年の健全育成を考えた
市民のつどい

最近の青少年を取り巻く環境は、とても深刻な状況です。なかでも薬物乱用については、本人だけで解決できる問題ではなく、社会全体で取り組んでいかな

悪質商法
あれこれ

— その4 —

「マルチ商法」

今回は、お金を損するばかりか、友人関係まで壊されかねない悪質商法のひとつ「マルチ商法」の手口と、その対処法について紹介します。

ある日、突然、懐かしい友人から電話がかかり、会ってみると、もうけ話があるという。
「ある販売組織に入会し、健康食品を売りながら、新しい会員を紹介する(入会させる)と高額の紹介料や手数料がもらえる」と勧められ、つい入会してしまいました。
ところが、実際には商品は思うように売れず、友人を誘って入会させるのも結構むずかしい。

結局、もうかるどころか、仕入れた品物は自宅に山積み。注ぎ込んだ資金は回収できずじまい。おまけにくどき落として入会させた友人からは「責任とつてよ」と再三責められて、心構え(対処法)
▽友だちや先輩の誘いだとなかなか断れないという人の弱みにつけ込み、新規の会員を加入させ続けることによって利益を上げるのがこの商法の目的です。

世の中にそんなにうまい話があるわけがありません。もうけ話には最初から乗らないこと。また、一旦入会してしまつたら、今度は自分が加害者になってしまつたことを肝に銘じておきましょう。
なお、マルチ商法の場合は、入会の契約をしてから20日以内であれば、無条件で契約の解除(クーリング・オフ)が可能です。
悪徳商法に限らず、暮らしの中で「困ったなあ」「どうしよう」と悩んだときは、すぐにご相談ください。
(地域づくり課)

ければなりません。
みんなで、この問題について考えてみませんか。入場は無料です。
日時 11月25日(日) 午後2時
(受付 午後1時30分)
会場 ふれあい文化センター
サンホール(大谷6-12)

テーマ 「ヒトとして生きるうら乱用性薬物の誘惑の中で」
講師 山本睦之さん(九州大学薬学部助教)
問い合わせ先 社会教育課
☎(☎) 4121

**県立養護学校「福岡高等学校」
第14回文化祭**

ステージ発表や、授業で製作した製品の販売など、もりだくさんの文化祭です。ぜひお越しください。

日時 11月12日(日)

午前9時20分～午後2時40分

場所 福岡高等学校(筑紫野市古賀304)

内容 劇、合唱合奏、文化祭作品展示、お茶会、インターネット体験、木工品・陶器・農作物などの販売、リサイクル物品バザーなど

問い合わせ先 福岡高等学校
☎(921) 2244

その他

第6回「はがき歌」全国コンテスト作品募集

愛媛県松山市は、正岡子規の生地です。これにちなんで、松山市と四国郵政局は、第6回はがき歌全国コンテストを行います。あなたの作品を持っていますか。

形式 短歌(五七五七七)形式の便り
内容 近況報告、ラブレター、お礼、お祝いなど、だれかに想いを伝えるもの

応募方法 ハガキに、縦書きで作

品とその宛先(父、母、友人など)、「○○へ」と前書きする)を書き、住所、氏名、年齢、性別、電話番号を書き添えて、11月20日(日)当日消印有効)までに郵送する

申込・問い合わせ先 松山市立子規記念博物館内「はがき歌」全国コンテスト係(〒790-1



ネコジャラシ

◆◆◆ さくら草

家族で近くの公園に散歩に行つたときのこと。夕暮れの木々のこずえでツクツクボウシが鳴き、スキの穂がそよ風に揺られて、秋近しと感じました。

父は幼いころにセミをとって遊んだというだけあって、素手でセミを捕まえるのが上手。母は四つ葉のクローバーを探すのが上手です。私は父の背後からそつとしのび

エッセイ募集中心

はがきに籍名、住所、氏名、電話番号を書いて送ってください。とく名やペンネームも可。
なお、編集の都合で、原文を要約したり、表現を変えたりすることがあります。あて先 〒816-8501春日市役所秘書広報課「みてみてきて」係
※掲載した人には図書券(500円分)を贈呈します。

韓国のボーイスカウト

高山 賢

今年の夏、日本と韓国の高校生を中心としたボーイスカウトの交流行事に参加しました。

私は、韓国語の通訳として、韓国のスカウトたちを大宰府天満宮、福岡市博物館、福岡歴史の町など

0857愛媛県松山市道後公園1-30
☎089(83)5566
※応募要項は春日市秘書広報課に広報広聴担当にも置いてあります。

**平成12年分源泉所得税
年末調整説明会**

春日市内の源泉徴収義務者を対象に年末調整説明会を行います。

日時 11月27日(日)
午後2時～4時
会場 大野城まどかびあホール
(大野城市曙町2-3-1 大野城市役所隣)

※車で来場の際は、「まどかびあ」の立体駐車場をご利用ください。なお、駐車台数に限りがあります。なるべく公共交通機関でお越しください。

問い合わせ先 筑紫税務署法人課
税第3部門
☎(92) 1400



に案内しました。博物館に展示されていた飾り山や、歴史の町の忍者村などは特に気に入ってもらえた様子で、スカウトの皆さんも大喜びでした。

韓国のスカウトは、一様に明るく、礼儀正しく、年長者を敬う稱もしい高校生で、「日本人は親切だ。ましがきれいだ」などと話していました。

スカウトと寝食をともにした2日間、通訳は大変でしたが、交流は楽しく、また、日韓の皆さんに喜んでいただき、幸せでした。

2002年サッカードカッソ日韓共進、韓国語の大学入試センター試験の導入などを身近に控え、これから多くの人にハンタールを学んで欲しいものです。

電車の中...

◆◆◆ コーヒー大好き

久しぶりに電車に乗った。席が空いていたので一番はしに座った。

ほどよい揺れに気分も良く、「やっぱ電車はいいなあ」と思っていた。

ところが、この気分もつかのま。乗客が増えて立ったままの人もいるというのに、前に座った高校生風の二人組は、自分たちの間にドサツとお菓子の袋を置き、どげようともしない。

また、私の横に座った人も少し間をあけて座り、そのまた横の人もそうだったので、少しずつ詰めれば、一人いや二人くらいは座れそうだった。

分かってくれば...と私はギョツとはしの方へ体をずらしてみたが、だれも動こうとはしない。立っていたのは若い人がほとんどだったが、それにしても、なぜ周囲の人に対する気配りをしないのだろうか。

でも、一番腹が立ったのは、その感じながらも何も言えない自分自身だった。

11月は国民年金制度 推進月間です

みんなが加入者 国民年金

日本国内に住む20歳以上の国民年金の人はすべて、職業や所得に関係なく、国民年金に加入していなければなりません。

加入者の種類

加入している人は、次の第1号から第3号までの被保険者のいずれかに該当します。

▽第1号被保険者

自営業者、自由業、学生、無職の人など

▽第2号被保険者

会社員、公務員などで厚生年金、各種共済組合に加入している人

▽第3号被保険者

第2号被保険者に扶養されている配偶者

※ 第2号被保険者については、

厚生年金などに加入した時点で国民年金に加入したことになります。

あなたの年金 確かめてみましょう

年金(老齢基礎年金)をもらうためには、60歳までに最低25年間の加入期間が必要です。

また、年金を満額もらうためには、20歳から60歳になるまでの40年間、毎月欠かさず保険料を納めなくてはなりません。自分の年金

がどうなっているか確かめてみましょう。

次の人は急いで加入届や種別変更届を出しましょう。

▽未加入の人(加入届)

①国民年金、厚生年金、共済組合のいずれにも加入したことがない人

②退職し、その後に国民年金の加入手続きをしていない人

▽扶養の状況が変わった人(種別変更届)

①厚生年金や共済組合に加入している人の扶養に入った配偶者(3号種別変更届)

②厚生年金や共済組合に加入している人の扶養から外れた配偶者(1号種別変更届)

※ 第3号被保険者で、配偶者が勤務先が変わったり、自分が就職して厚生年金に加入したりしたときなどに、うっかり種別変更届を忘れるケースが多いようです。気をつけましょう。

支え合いです

安心の積み立て 国民年金納めましょう 国民年金保険料

あなたの老後を支える大事な年金です。保険料は確実に納めましょう(第2号と第3号の被保険者は自分で直接納めることはありません)。

保険料を未納のままにしておくと、老齢基礎年金は少額か、もしものときの支えとなる障害・遺族

基礎年金ももらえない場合があります。

保険料は月額13,300円(平成12年度)です。

経済的な理由などでどうしても納められないときは、免除される制度があります。詳しくは年金担当にお尋ねください。

保険料は税金控除に

所得税の年末調整や確定申告の際、1年間に納めた国民年金保険料の全額が、社会保険料控除の対象となります。

納め忘れのある人は早めに納めて、この控除を受けましょう。

年金相談

南福岡社会保険事務所職員による年金相談を行います。この機会に自分の年金について調べてみましょう。

相談日 11月22日(水)、24日(金)

相談時間 午前10時～午後4時
場所 市役所1階市民ホール
(原町3-1-5)

※ 年金手帳をお持ちください。未納の保険料を納めることもできます。

レクリエーション講座 参加者募集

フォークダンス、ゲーム、竹細工などを通じて、たくさんの人と

家庭でゴミを燃やすのはやめましょう

「落ち葉焚き」といえば、秋の風物詩でした。

しかし、最近、家庭でゴミを燃やすときに出る煙やスス、火の粉に対する苦情がたくさん市役所に寄せられるようになりました。

例えば、

▽ススや煙で、洗濯物が汚れた

▽洗濯物に煙のにおいがついた

▽煙が入ってくるので窓も開けられない

▽煙やにおいでノドを痛めた

▽ぜんそくがひどくなった

▽火の粉が飛んで危険だ

▽燃え広がって、火事になりそうになった

このように、出す側には気にならない煙や臭いも、隣近所にとっては大変な迷惑となっているようです。

住宅が密集する春日市では、「落

ち葉焚き」でさえ、もう昔のようにはできなくなっているのが実情です。

さらに、家庭用小型焼却機から発生するダイオキシンなどの有毒ガスに対する不安も近年高まっています。

家庭から出る燃えるゴミは、自分で燃やさず、週2回のゴミ出し日に正しく出すようにしましょう。

(環境対策課)



申込方法 電話またはFAXで住所、氏名、電話番号、所属団体を連絡する

申込・問い合わせ先 社会教育課

☎(55) 4121

☎(55) 7380

※ この講座を受講すると、即日

本レクリエーション協会公認指導者資格検定のための単位の一部が取得できます。

定員 50人程度(申込先着順)

参加費 500円(材料費など)

(国保年金課)

健康講演会

健康づくりについて、一緒に学びませんか。

市の健康管理・ブラッシング指導

日時 11月22日(木)

午前10時～正午

講師 坂 鈴子さん・古川幸子さん(歯科衛生士)

結核について

日時 11月29日(木)

午後1時30分～3時

講師 加藤千鈴さん(京紫保健所医師)

会場 いきいきプラザ(昇町一120)

問い合わせ先 健康課

☎(50) 1134

市民の国際交流活動資金援助します

春日市国際交流基金補助制度を活用して、気軽に国際交流してみませんか。

対象となる事業 国際交流のための講演会やホームステイの受け入れなどの「文化・スポーツを通じた国際交流活動」または「国際交流ボランティア活動」

対象団体 市民または市内に通勤・通学する人でつくる5人以上のグループ

補助金額 事業の経費に応じて、その名から1名の額(1団体

に年間最高30万円まで)

※ 事前に申請が必要で、なお平成13年2月までに実施予定の事業については、11月30日(木)までに申請してください。詳しくはお問い合わせください。

問い合わせ先 地域づくり課地域づくり担当



福祉公開講座

「どう変わった春日の福祉と介護保険施行後の現状と課題」

春日市と春日市社会福祉協議会および、かすがの在宅介護支援センターは、制度開始から半年が経過した介護保険の現状と課題について合同報告会を行います。

日時 11月25日(木)

午後1時30分～4時

会場 ふれあい文化センター大会議室(大谷6-24)

定員 150人程度(申込先着順)

申込方法 11月15日(木)以降に、電話で住所、氏名、電話番号

を連絡する

申込・問い合わせ先 市社会福祉協議会地域福祉担当

☎(50) 72255

☎(50) 72558

かすがボランティアセンター「ボランティア体験」参加者募集

ボランティア活動に興味がある皆さん、まずは気軽に「ボランティア体験」してみませんか。

日時・内容

▽11月20日(日) 午前10時～正午 車イス体験

▽11月21日(月) 午前10時～正午 アイマスク体験

▽11月22日(火) 午前10時～午後3時 施設活動体験

▽11月24日(木) 午前11時～午後1時 おちちや図書館体験

会場 社会福祉センター(昇町3-101)

申込・問い合わせ先 かすがボランティアセンター

☎(50) 1136

ボランティア体験しませんか



通行止 11月8日 総合防災訓練による交通規制

市は、いつ発生するか分からない災害に備え、春日運動広場(平田台5-1)で、総合防災訓練を行います。

訓練当日は、会場周辺の道路が通行止めとなります。

また、パトカーなどのサイレンやヘリコプターの音などで、付近住民の皆さんにはご迷惑をおかけ

しますが、ご理解とご協力をお願いします。

交通規制(通行止め)

日時 11月8日(木)

午前9時～正午

区間 春日運動広場(平田台5-1)の周辺道路

※ 詳しくは、道路管理課管理担当までお問い合わせください。



子育て教室に参加しませんか

1歳未満の子どもとその親の交流の場です。自由に参加してください。

日時 11月8日(木)

午前10時30分～正午

場所 いきいきプラザ(昇町一120)

内容 赤ちゃんとの遊び方 講師 須玖保育所保育士 持ってくるもの 母子手帳

問い合わせ先 健康課

☎(50) 1134



「事件かな」と思ったら
110番
捜査にご協力ください

筑紫地区では、最近、ひったくりや空き巣わらいなど、身近に脅威を感じる犯罪が急増しています。また、窃盗、強盗、傷害などの犯罪も、昨年を上回る勢いで増加しています。

どんな小さな情報でも結構です。犯罪に関する情報を提供してください。

連絡・通報先 筑紫野警察署
☎(98) 0110



ご協力ください愛の献血

献血は、手軽にできるボランティアです。ご協力をお願いします。献血した人で希望者には、血液検査を行い、本人に直接お知らせしています。定期的に献血することで、健康管理にも役立ちます。

日時 11月10日(金)

午前10時～午後4時(正午～午後1時を除く)

場所 いきいきプラザ(昇町1-120)

問い合わせ先 厚生課



筑紫歯科医師会
訪問歯科診療

寝たきりなどで歯の治療に通うことが困難な人のために、歯科医師が家庭を訪問して歯科診療を行います。気軽に相談ください。治療は、健康保険が利用できます。

なお、患者の身体の状態などによつては、訪問治療が困難な場合があります。詳しくはお問い合わせください。

問い合わせ先 筑紫歯科医師会
☎(98) 8211

県立福岡高等技術専門校
平成13年度生徒募集

募集科目・定員・受講期間

▽自動車整備科・20人・2年

▽空調システム科・30人・1年

▽印刷デザイン科・30人・1年

▽電子計算機科・30人・1年

▽電気設備科・30人・1年

受験資格 平成13年3月に高等学校を卒業見込みの人

応募期限 11月22日(水)

試験日 12月6日(水)

※ 受験料、授業料は無料です。

問い合わせ先 県立福岡高等技術専門校

☎(88) 0261

大字下白水の一部
大字1丁目～3丁目に
「大字」の表示が変更された

昇町地区内の大字下白水の一部の町名と地番が、10月23日から大字1丁目～3丁目に変更されました。これは、これまでわかりにくかった「大字」での表示を改め、わかりやすい町名に変更したものです。変更内容について、詳しくは、用地施設課地籍調査担当までお問い合わせください。

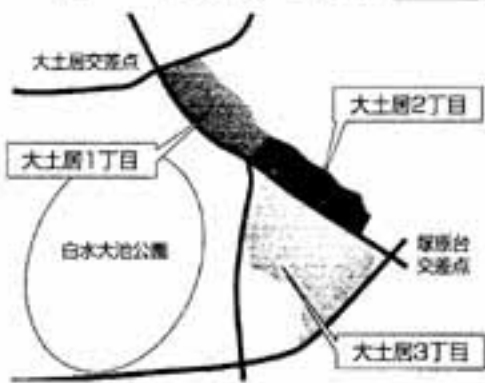

リサイクル

【ゆずります】

●ベビーバス(置くタイプ)▽白色▽クローファン(ほろ無し、布団付き)▽数回使用▽幼児用すべり台▽屋外向き●ほ乳ビン▽新品●新生児用小物各種▽いずれも無料▽宝珠山☎(98) 6705

●女性用衣料品(コート、スーツ、スカート、帽子など計20点)▽全部で2千円で▽林原☎(98) 4963
●スカート、スーツ、コートなど▽新品同様▽各3千円▽吉本☎

【ゆずつてください】

●大人用三輪自転車▽1万円以内で▽原☎(98) 6472
●全身マッサージ器▽古くても可▽無料▽河橋☎(98) 5909
●プリントゴッコ▽古くても可▽無料▽黒田☎(98) 0771
●着付け用ボデイ▽古くても可▽

●アイズニーベビー歩行器▽ビンタ▽2千円で●アイズニー離乳食器セット▽新品▽千円で●ベビー服(50～70cm)▽ベビーシューズ、マタニティ小物各種▽各300円▽500円で●マタニティ服(9～500円で▽重光☎(98) 9559

1万円以内で▽山本☎090-2965-3061

《このコーナーの利用は》

■はがきに住所、氏名、電話番号、品物名(色、サイズ、特徴など詳しく)、有料・無料の別(有料の場合は1万円を上限とする希望価格)などを書いて市役所秘書広報課に送ってください。

※ このコーナーは、リサイクルを進めるための伝言板です。

品物の引き取り方法やクレームについては、直接当事者間で話し合ってください。なお、営利目的での利用はご遠慮ください。先方への電話は、11月1日以降にお願います。

春日小学校

春日小学校



春日西小学校

一生懸命がんばった
市内3小学校で運動会

10月1日、春日、春日西、天神山の三つの小学校で運動会が行われました。この日は、前日までの雨がうそのようなきわやかな秋晴れ。熱心に競技や集団演技などに取り組む子どもたちに、保護者たちからさかんな拍手が贈られていました。

天神山小学校



TOPICS
トピックス

交通安全教育の充実をめざして
「筑紫交通安全教育推進協議会」が発足

交通安全教育の指導者を育成する「筑紫交通安全教育推進協議会」が筑紫地区で発足しました。

これは、高齢者や小学生を交通事故から守るため、筑紫地区4市1町と交通安全協会、自動車学校、老人クラブ連合会、筑紫野警察署などが共同で設置したものです。

9月23日には、まず4市1町の老人クラブ連合会の役員55人が、「高齢者交通安全教育指導員」として地域や職場などでの指導にあたることになりました。

会長を務める今村省吾さんは、「小学生の教育指導員も早く決めることにしました。」

地域のお客様を招いて

春日原小学校招待給食

9月27日、春日原小学校で招待給食が行われ、地域の人たちと子どもたちが楽しい一時を過ごしました。

招かれたのは、いつもゲストテイチャーとして学校に来てくれる人や老人クラブのお年寄りなど50人。

子どもたちから、日ごろのお礼と歓迎のあいさつを受けた後、1年から6年までの日クラスに分かれて会食しました。

麦ご飯、肉じゃが、クルミ和えなど、食物繊維を多く含んだパランスのよい献立に、招待客は「昔

て、増加する交通死亡事故防止にも取り組んでいきたい」と意気込んでいます。

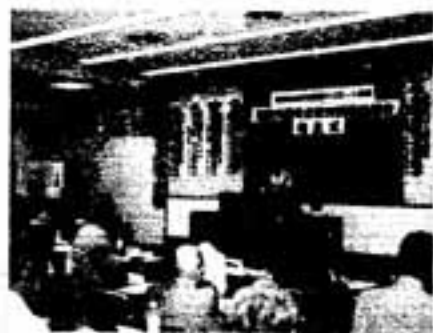

△9月18日に行われた発足式



△お客様と一緒に楽しい給食

広報レポーター 鬼塚文子

児童センター



深まりゆく秋、児童センターには、秋の自然を肌で感じる遊びがいっぱいです。

(1) 乗馬にチャレンジ！(毛勝)

4日(土)午後1時30分集合

油山のふもとの乗馬クラブ、ルヴァード花畑に行きます。

ここでは、ポニーではなく、障害競技や馬場競技にも出場しているサラブレッドやアラブに乗ることができます。

秋空の下、馬との対話を楽しみながら乗馬体験してみませんか？

(2) 焼きいも会(須玖)

4日(土)午後2時

須玖児童センターの近くの畑で、自分で掘ったいもを、焼きいもにして食べます。

自分で一生懸命に掘ったいもを、アツアツのうちに食べるなんて最高ですよ。

(3) ハイキングにいこう！(光町)

26日(土)午前10時

行先や時間などについては、24日(金)の午後4時から、参加者みんなで話し合っ

て決めます。
紅葉を楽しみながら、体を鍛えるハイキングに、みんなでワイワイ出かけよう！

	須玖児童センター ☎(573) 2431 須玖南1丁目91番地	光町児童センター ☎(501) 7014 光町2丁目180番地4	毛勝児童センター ☎(581) 5614 大土居1丁目38番地
4日(土)	焼きいも会 午後2時～	新戦ギネス 午後2時～	●乗馬にチャレンジ！ 午後1時30分集合 小学4年生以上 15人 要申し込み ●今日の日ははなし～に？ 午後2時 ●けかつシアター 午後4時～
5日(日)	THE スイガ 午後1時～	●あつまれ！ボランティア 午後2時～ ●映画会 午後4時～	●いもほり 午後1時集合、20人 200円、要申し込み ●めざせオリンピック 午後2時～
7日(火)	●移動家庭児童相談所(予約制) 午前10時～ ●やくもくたんばほ広場 午前10時30分～、場所:日の出町公民館		
10日(金)	おまたせトランポリン、午後3時～		
11日(土)	インラインスケート 午後1時～ 小学生以上 10人、要申し込み	やさしいVマッチワーク 午前10時～正午 小学5年生以上、500円、要申し込み	
14日(火)	もうすぐたんばほ広場 午前11時～ ※ まもなく毎朝になる人たちの交流の場です。	まぐまぐ焼物作り 午前10時～11時30分	移動家庭児童相談所(予約制) 午前10時～
18日(土)	●和紙手工芸教室 午後1時～ 小学生以上 15人、300円 要申し込み ●一輪車に乗ろう 午後2時～ 小学生以上 20人、要申し込み	●びみの体力はかってみよう！ 午後2時～、小学生以上 ●たのしいおはなし 午後2時～	
19日(日)		●読みそび 午後2時～	かんたんクッキング(どら焼き) ①午前10時～ ②午後2時～ 小学生以上 各10人、100円、要申し込み
22日(水)		さくらんぼ広場 午前10時30分～11時30分 場所:春日公園(池田公民館)	子供でまごフリーマーケット 午前10時～午後1時 出店者大募集！(15区画)
24日(金)		子供でまご講座 「クリスマスリース作り」 午前10時30分～正午、15人、1000円 託児あり(500円)、要申し込み	●ピコランド 午前10時30分～ 場所:上白水公民館 ●「マトリョーシカ」の後のおはなし会 午後6時30分～
25日(土)		一輪車教室 午後2時～ 小学生以上 20人、要申し込み	ピースでつくらう！ ①午前10時～ ②午後2時～ 小学3年生以上 各10人、300円 要申し込み
26日(日)	●和紙づくり 午前10時30分～ 小学生以上 20人、150円、要申し込み ●ストラックアウト 午後2時～	ハイキングにいこう！ 午前10時～ 小学4年生以上 15人、要申し込み ※ 24日午後4時から計画を立てます。	一日中アツアツ作り ①午前10時～正午②午後2時～4時 50円
28日(火)	おまたせトランポリン 午後3時～4時45分	移動家庭児童相談所(予約制) 午前10時～	
幼児向け 母と子のあそび(会後)	8日・9日・10日・15日・16日・17日 29日・30日	5日・8日・9日・10日・15日・16日 17日・29日・30日	8日・9日・10日・15日・16日・17日 29日・30日
幼児向け 遊びの広場 (自由参加)	たんばほ広場 午前10時30分～ 14日(火)	ピコランド 午前11時～ 14日(火)・28日(火)	アップル広場 午前11時～ 14日(火)・28日(火)
幼児も参加できる行事	※保護者(親がけ)している行事は、幼児も参加できます。保護者同席で遊びに来てください。		
注意	※ 子どもや家庭のことで悩んでいる人は移動家庭児童相談所を利用してみませんか。市役所の家庭児童相談所から委任の相談員が来ます。なお、希望する人は前日までに各センターに予約してください。 ※ 要申し込みは11月1日(水)午後5時から受け付けます。電話でも受け付けます。(小学生以上は本人申し込み)。 ※ 表中の金額は参加費(材料代のみ)です。また、屋外での行事は、雨天の場合、延期します。		
休業日	3日(文化の日)・6日・13日・20日・21日(安全点検日)・23日(勤労感謝の日)・27日		

※毛勝児童センターの住所の表示が「下白水335番地2」から「大土居1丁目38番地」に変更しました。

11月のスケジュール

なるほどがKASUGA

問1 須玖岡本遺跡が発見されて何年？
①100年
②500年
③1,000年

問2 走ろう大会が行われるのは？
①白水大池公園
②春日公園
③市民スポーツセンター

問3 総合防災訓練が行われるのは？
①11月6日
②11月7日
③11月8日

問4 大字下白水の一部が変更になる地名は？
①上白水
②白水ケ丘
③大土居

問5 子どもサミットが行われるのは？
①市役所
②ふれあい文化センター
③いきいきプラザ

応募方法 / ハガキに市報の月日号、クイズの答え、住所、氏名、電話番号、市報に関する質問や要望などがあれば記入し、下記までお送りください。

あて先 / 〒816-8501
春日市役所秘書広報課

締め切り日 / 11月20日 (当日到着分まで有効)

抽選 / 全問正解者の中から抽選のうえ、10人に図書券(500円分)を差し上げます。
なお、賞品の発送をもって発表にかえさせていただきます。

ヒント ほかのページを見てください。

前号の答え

- 問1 ①塚原台
問2 ③須玖南親水公園
問3 ③10月22日
問4 ②約6・5km
問5 ③国勢調査

秋深し 染りは何を 吸う人を(19)

曇りのち晴れ

染織に魅せられて

藤岡敏恵さん (宝町)



植物などを染料に、自分で糸を染め、それを織り機で織って布を作り上げる。「とても手間のかかる作業ですが、物を作り上げていく染織のおもしろさに、すっかり魅せられてしまっ」という藤岡敏恵さん。藤岡さんは、今年開催された第35回記念西郷工業展で、大賞に次ぐ朝日新聞社金賞を受賞しました。受賞作品は「板の咲く頃」と題した絨の着物です。染料として使ったのはニホンアカネ。その根を干して乾燥させ、時間をかけて煮出した液で染めていきます。染める前に、糸をくくっていくだけでも大変な作業。さらにそれを、オレンジに近い色から薄いピンクまで、8種類ほどに糸を染めわけます。なかなか思いどおりの色にならないため、この染色が一番難しいそうです。こうしてできた糸を織り機で織って布を作っていきます。すべて仕上げるのに3か月近くかかったそうです。

できあがった着物は、題名の通り、まさに板の季節にぴったりの美しい色合いです。

もともと、染織を始めたのは学生のころ。以来、子育てや家事などに時間を費やすことが多くなって



△受賞作品「板の咲く頃」

も、ずっと染織を続けてきました。これまでに作った着物は70点以上もあるそうです。作業に行き詰まっても、どちらかというとあまり悩まないという藤岡さん。考えるより先に、手を動かすようにしているそうです。

「もちろん、これからもずっと染織を続けていきます。そして、もっと素敵な作品を作っていきたい」。今後の目標をそう語る藤岡さん。意欲的な創作活動はまだまだまだ続きます。

歩道 散けむたい

先日、息子の運動会があった。前日までの雨も上がり、すがすがしい朝だ。おにぎりや唐揚げ、がめ煮などを重箱に詰め、応援に駆けつけた▼校庭へ行くとすでにテントが張ってあった。設置してくれた役員さんに感謝しながら席を取った▼辺りを見回すと、一家そろって、重箱持参での応援が多い。私が子どものころの風景とあまり変わらなすほっとする。赤ちゃん連れの家族もいて、ミルクを与えたりオムツを替えたりと、ほほえましい▼ところが、その横で平気でタバコを吸う人がいる。どういう神経の持ち主だろうと、日ごろの自分の無神経さを顔に上げ一人怒る▼喫煙者は、ひとこと言ってくればよいのにと思うだろうが、なかなか「やめてくれ」とは言にくいのである。結局、近所の人なので角が立つと思い、我慢してしまった▼しばらくして、トイレに行つてびっくり。トイレの手洗い場にはタバコの吸いガラが数本捨てられていた。捨てた人たちは、ここが小学校と知っての行為なのだろうか▼気持ちよく応援していた私の気持ちは、どこかへ飛んでいった。

△モデルさんには、写真をさしあげます。



△9月24日 春日南小学校グラウンド ソフトボールリーグ

元気を
バチリ

まちの にゅーあ

20年ぶりの再会 春日原小学校でタイムカプセルオープン

10月7日、春日原小学校で、タイムカプセルが廻りおこされました。このタイムカプセルは、今から20年前、同校の創立20周年記念として、生徒が大きな模造紙に将来の夢を書いたものや自分の似顔絵などを、カプセルに入れて埋めていたものです。

この日は当時の生徒や教師、PTAなど、約60人が集まりました。

すっかり大人になった当時の子どもたちは、ドキドキしながら20年前の自分と再会。「社長になりたい」「歌手になりたい」など、忘れていた子どものころの夢を思い出し、ちょっぴりのはずかしさと懐かしさで胸がいっぱいの様子。

だれもか時間を忘れ、同級生や教師と思い出話に花を咲かせたり、近況を報告し合ったりしていました。



△緊張の瞬間



△アッ!私のがあったー

小学生同士の国際交流 春日南小学校

ニュージーランド・オークランド市のボンソンビー・インターメディアエット・スクールの児童22人が、9月28日、春日南小学校を訪れ、同校児童と交流しました。



△手を合わせて、一緒に「いただきます」

昨年、同校の教諭がボンソンビー校を視察したことがきっかけで、今回の受け入れが実現したものです。

児童たちは、10月1日まで、春日南小学校の児童宅にホームステイしながら、学校の行事に参加したり、家族と楽しい時間を過ごしたりして交流を深めました。

春日南小の児童にとって、これまで経験したことのない外国の小学生とキャンプの交流は、何もかもが興味津々の4日間となったようです。

広報レポーター 浦 晃榮



△学校の行事「わくわくカーニバル」にも参加してはじまりの朝!



市の人口

●105,835人 (前月比-7人) 40,288世帯
●男52,162人 ●女53,673人

(10月1日現在)

※ 市報かすがは森林資源を守るため古紙配合率80%の再生紙を使用しています。
ホームページアドレス (URL) <http://www.city.kasuga.fukuoka.jp/>

