

かすが

今日から1年生

市内11小学校で入学式



4月10日、市内の11小学校で入学式が行われました。このうち、春日東小学校では139人の新1年生が誕生。担任の先生から一人ずつ名前を呼ばれると、はずかしそうにしながらも、元気よく立ちあがって返事をしていました。また、おにいちゃん、おねえちゃんになった2年生が、ステージの上で遠足や運動会など楽しい学校行事を紹介。6年生もお祝いのごとばを述べて1年生を歓迎しました。この日、新1年生になったのは市内の全小学校で1、196人。新しい友だちをたくさんつくって、楽しい学校生活を過ごしてくださいね。





白水大池公園

「四季を感じる」
「春日の風を味わう」
快適な都市生活空間を提供するため、利用者が多い近隣公園や親水公園について、夜間巡回警備を実施します。

「四季を感じる」
「春日の風を味わう」



井上澄和市長と子どもたち

施政方針

市民としての誇りと愛着を感じる 「かすが」の創造に向けて

20世紀のしめくりとなる年を迎えました。希望に満ちた輝かしい21世紀に向けての大変重要な時期にあたり、私は、今、改めて市政を担う責任の重大さを痛感しています。本年は、平成3年から進めてきた「第3次春日市総合計画」の仕上げの年であると同時に、次の基本構想を定め、さらなる飛躍を目指す年でもあります。行政の公正の確保と透明性の向上を図りながら、市民としての誇りと愛着を感じる「かすが」の創造に向け、全力をつくします。

都市緑地保全地区である「春日の森」については、用地の取得を行います。

「ロマンを創る」
「春日の文化づくり」

「奴国」の王墓がある「須玖岡本遺跡群」については、国の史跡指定を受け、王墓とされる土地の一部を購入します。また、須玖岡本遺跡発見1000年を記念して、出土遺物の里帰り展などを開きます。さらに、史跡の保存とその活用をしていくため、日持塚古墳の整備に取り組みます。

6月オープン予定の「温水プールおよび人工芝テニスコート」については、あらゆる世代の市民が身近にスポーツに親しむ場として、また、手軽な健康づくりの場として活用できるようにします。ふれあい文化センターが開館し



市民スポーツセンター温水プール

周年を迎えます。さらに新たな文化、地域に根ざした文化を創造するため、「弥生の里音楽祭」や「ジュニア音楽コンクール」などの実施を支援します。

「ゆとりを創る」
「春日の街づくり」

JR春日駅周辺の都市機能整備については、交通渋滞の解消を図るとともに、駅舎の橋上化や自由通路整備に着手します。

「西鉄春日原駅周辺まちづくり事業」については、市民が集い、憩う「まちづくり」を目指します。また、土地の高度利用、商業などの活性化にむけて、再開発事業を地元提案、十分な研究と意見交換を基に市民主体の「まちづくり」を実現していきます。

コミュニティバスの導入については、引き続き、本市にふさわしいコミュニティバスのあり方を検討します。

都市基盤を形成する幹線道路については、上白水地区から大土居交差点までの間および光明大土居線の一部の事業化を進めていきます。

町界町名地番整備事業は大土居地区で実施します。

地球環境問題は、今や世界的課題となっています。ゴミの減量化と併せて、有効な資源として再

利用（リサイクル）することを生活の中で考えていく必要があります。このため、新たな分別収集体制をスタートさせ、再資源化に取り組みます。

また、環境問題全般への取り組みの指針となる「環境基本計画」をつくりまします。

商工業界については、活性化の拠点となる「商工会館」の建設を支援します。



JR春日駅（完成予定図）

道徳を感じる 「日」のつくり

「介護保険」制度がスタートしました。介護を必要とする人たちが安心して暮らす制度となるよう努力します。

高齢者施策については、現在行っている配食サービスなどに加え、新たに生きがい活動支援通所事業、生活管理指導員派遣および短期宿泊事業などの「介護予防・生活支援事業」を行います。

現在、福祉サービスを利用してゐる人のうち、介護保険の対象とならない人については、サービスの低下を招かないよう、ホームヘルプサービス、デイサービスなどを継続します。

さらに、社会福祉協議会との連携により、地域ボランティア育成、ホームヘルパー養成研修、地域福祉権利擁護支援事業などに取り組み、地域福祉を総合的に推進していきます。

障害者福祉施策については、障害者福祉センター「福祉ばれつと館」が、6月にオープンします。この施設は、障害者デイサービスセンター、知的障害者通所授産施設および就学前児童の療育訓練室の三つの機能を備えています。このセンターを拠点として地域との交流を盛めていきながら、障害のある人もない人も共に生活できる「共生社会」の実現を目指します。



福祉ばれつと館



地域機能訓練事業 (日の出町公民館)

保育所については、「仮称」あいあい保育園が、市の西南部の白水ヶ丘に、本年10月の開園に向けて準備を進めています。

また、仕事と育児の両立を支援する「ファミリー・サポート・センター」が、も開始しました。保健事業については、介護などが必要となることを予防するため、

地域の公民館などを利用した「地域機能訓練事業」、「いきいきふれあいサロン支援事業」などを実施します。

また、「地域介護ボランティア養成講座」を開設します。

地方分権型社会における地域づくりを推進するため、「コミュニティ支援計画」をつくりまします。

都市防災については、各地区住民により結成する自主防災組織の設立を目指します。

道徳を感じる 「日」のつくり

人づくりの視点で、地域社会に貢献できる人材を養成していくことは一つの大きな目標です。行政施策を市民運動へと発展させていくためにも、「生涯学習行動計画」をつくりまします。

次代を担う子どもたちのために、ゆとりと潤いのある学習環境を整備していきます。本年は、春日東中学校と春日西中学校校舎の大規模改造を行います。また、春日原小学校に多目的ホールをつくりまします。

保護者の経済形態の変化に伴い、家庭環境も大きく変化しています。このようななか、中学校給食に対する関心は非常に高く、そのあり方について研究します。

また、市内の各学校が、特色ある教育、特色ある学校づくりを進め、豊かな人間性や社会性、国際

社会に生きる日本人としての自覚を育成する学校教育の創造に努めます。



ワールド交流会 (春日南小学校)

この計画の実現に向けて

昨年、新たな「春日市行政改革大綱」をつくり、市行政改革の見直



しを行ってまいりました。同時に、新しい行政需要への積極的な対応を行うなど、さまざまな改革を進めています。

今後、「事務事業評価制度」を取り入れ、市の事務事業の効果などを常に点検していきたいと考えています。これにより、社会経済情勢の変化や厳しい財政状況に的確に対応、ひいては、市政に対する「市民満足度」がより高いものとなるよう努めていきます。また、引き続き、積極的な行政改革を行ってまいります。



※ ここに掲載した施政方針は、3月議会にて、市長が平成12年度にどのような市政を目指しているかについて表明した内容を要約したものです。

全文については、市役所情報公開コーナー、市民図書館で見ることが出来ます。

(一般会計)

収入 合計 271億9,100万円

給与(市税)	108億 700万円
親からの援助金(国・県補助金、交付税など)	129億8,400万円
家賃収入(分担金・負担金、使用料・手数料、財産収入〔財産運用収入〕)	8億8,500万円
土地売払い収入(財産収入〔財産売払い収入〕)	1億1,300万円
お祝い金(寄附金)	4,200万円
預金の取りくずし(繰入金)	1億9,700万円
前月余剰金の繰り越し(繰越金)	2億1,000万円
雑収入(諸収入)	6億3,100万円
銀行からの借入金(市債)	13億2,200万円



平成12年度の春日市の予算が決まりました。予算とは、簡単にいうと皆さんが納める税金などの使い道のことです。今回は、春日市の予算についてよく知ってもらうため、そのあらましを、春日家の家計簿にたとえて説明します。

春日家の家計は大丈夫？(春日市の財政状況)

給与(市税)と生活費(義務的経費)について、昨年と比べてみましょう。

給与(市税)

平成11年度 110億800万円
平成12年度 108億700万円
2億100万円ダウン!

生活費(義務的経費)

平成11年度 114億9,000万円
平成12年度 118億5,400万円
3億6,400万円アップ!

※ このうち、2億5,700万円は住宅ローン(公債費)を繰り上げて返済します。

生活費(義務的経費)が増えたのに給与(市税)が減ったのでは、家計は苦しくなるばかりです。

家計簿の支出を見てわかるように、生活費の割合が大きくなると、自由に使えるお金(投資的経費)が少なくなって、大変です。

そのため、春日市では健全な財政を目指してさまざまな工夫をしています。

住宅ローン(公債費)を繰り上げ返済して利払いの負担を少なくする。友人・知人への補助(補助金)を見直す。衣服代(物件費)を節約する。このように、いろいろとヤリクリして1年間の予算をたてることができました。

春日家全員の家計をあわせたら？

(全会計予算総額
一般会計+特別会計)

収入 454億9,300万円
支出 461億2,000万円

平成12年度予算

春日家の家計簿

わん！ポイントレッスン①

普通建設事業費ってなあに？

普通建設事業費とは、道路や橋、学校などの新設や増築に使われる経費のことだワン。このように将来に残るもののために支出される経費のことを投資的経費というんだワン。

投資的経費にはほかに、災害復旧事業費や失業対策事業費があるワン。

ちょっと一言

支出を義務的経費、投資的経費、その他の経費の三つに分類することは、財政の健全性、弾力性を測定する重要なポイントになります。

家計簿を見てわかるように、義務的経費は生活（市の運営）のために必ず支払わなければならない費用です。投資的経費は、将来に残るもののために使うお金です。

投資的経費のような行政水準の向上に積極的に役立つ経費が多いほど、健全な財政といえます。

みなさんの家庭でも、支出に占める生活費の割合が大きいと、自由に使えるお金が少なくなり、欲しいものが買えなかったり、将来に不安を感じたりしますよね。市の予算も同じなんです。

支出 合計 271億9,100万円

生活費（義務的経費）	
食費（人件費）	42億2,300万円
医療費（扶助費）	36億1,400万円
住宅ローンの返済（公債費）	40億1,700万円

住居設備費（投資的経費）	
家の増改築費（普通建設事業費）	41億 200万円

その他の経費	
修繕費（維持補修費）	2億5,600万円
友人・知人への補助（補助費）	50億3,700万円
衣服代（物件費）	32億3,700万円
預金（積立金）	5億 円
町内会会費（投資および出資金）	1億7,000万円
友人への貸し付け（貸付金）	4億9,500万円
子どもへの仕送り（繰出金）	14億9,900万円
へそくり（予備費）	4,100万円

春日家は子どもが7人!? （特別会計）

市の予算には、一般会計とは別に特別会計があります。特別会計は、国民健康保険事業などの特定の事業を行うための予算で、春日市には七つあります。

一般会計を一家の大黒柱であるお父さん・お母さんと考えると、特別会計はその子どもといったところです。

A太
国民健康保険事業特別会計
予算総額 62億3,300万円

B子
老人保健医療事業特別会計
予算総額 66億4,000万円

C吉
駐車場事業特別会計
予算総額 3,900万円

D代
土地取得事業特別会計
予算総額 1億2,300万円

E助
下水道事業会計（企業会計）
収入予算額 33億500万円
支出総額 39億3,200万円

F美
筑紫地区介護認定審査会
事業特別会計
予算総額 8,200万円

G郎（今年生まれたばかり）
介護保険事業特別会計
予算総額 18億8,000万円

わん！ポイントレッスン②

繰出金ってなあに？

繰出金は、簡単に言うと「親から子どもたちへの仕送り」みたいなもんだワン。親である一般会計は、子どもたちの生活（会計）が少しでも楽になるように、仕送りをしてるんだワン。

親には親の生活（会計）があり、子どもたちには子どもたちの生活（会計）があるんだワン。だから、生活（会計）ごとに財布を分けて家計簿をつけているんだワン。これが市の予算では大原則だワン。

もっと詳しく
知りたい人は

平成12年度の予算書は、市役所2階情報公開コーナー、市民図書館で見ることができます。なお、予算についてわからないことや知りたいことなどは、財政課まで問い合わせください。

福祉ぱれっと館 6月1日 オープン

春日市では、障害のある人もない人も共に生活できる共生社会の実現を目指しています。

その拠点施設として春日小学校の隣に建設していた「福祉ぱれっと館」がこのほど完成し、6月1日にオープンします。

この施設は、在宅の障害者が通いながら文化活動や機能訓練を行うデイサービスセンターや授産施設、心身の発達につまづきを持つ乳幼児のための療育訓練施設の三つの機能を備えています。

オープンを前に、この施設内部を簡単に紹介しましょう。



場 所	小倉3丁目242番地1
構 造	鉄筋コンクリート造3階建て
敷地面積	約2,445㎡
延べ床面積	約2,112㎡



▲ダイルーム にじ

1階



▲交流スペース

○障害者デイサービスセンター にじ

知的または身体障害がある人が、作業をしたり遊んだりする場所です。送迎や給食サービスもあります。

○交流スペース

福祉ぱれっと館の大きな目的である「障害のある人もない人も共に世代を超えて交流する機会と場を提供する」のがこの交流スペースです。

知的障害者育成会が運営する喫茶コーナーでくつろいだり、売店で2階の授産施設で作られる木工作品やパンを買うこともできます。

また、この交流スペースには、障害がある人でも使



安心して楽しく利用できる、希望あふれる「にじ」を全員で作りにていしましょう。
センター長 松永重徳



おいしいコーヒーとゆっくりと流れていく時間。いろいろな人が出会い、あったかぬが生まれる。そんなスペースを目指します。
喫茶オルゴール (交流スペース内)
知的障害者育成会 西田代子

いやすいように製作されたおもちゃや囲碁、将棋なども用意しています。

みなさん遊びにきてください。なお、この部屋の一部をバザーなどのために無料で使用することもできます。

3階



▲きりん (感覚統合訓練室)



▲らんちルーム

○療育訓練室 くれよんクラブ

心身の発達にさまざまなつまづきを持つ就学前までの乳幼児を対象に、小集団での遊びや、生活体験個別訓練指導などを行います。

そのための専門スタッフと専用訓練室や療育室、保育室などを備えています。



子どもたちにいろいろなことをたくさん経験してもらい、きらきらと輝く時間を過ごしてほしいと思います。スタッフ一同、力を合わせてがんばります。
市専任保育士 吉田豊志子

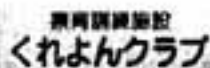

2階

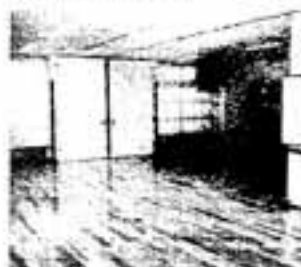

▲ゆりの作業室

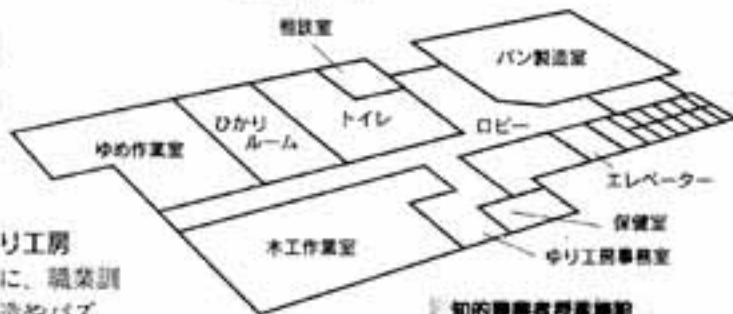

▲パン製造室

○知的障害者授産施設 ゆりの工房

知的障害者の自立を目的に、職業訓練指導を行います。パン製造やパズル・おもちゃなどの木工品製造のための設備が整っています。ここで作られる製品は、1階の交流スペースで販売されます。

また、箱づくりなどの軽作業を行う作業室もあります。



「一人を大切に」をモットーに、喜びと希望の「ゆりの工房」をみんなで築きましょう。
施設長 高手納 亨



愛称決定

たくさんの方の応募
ありがとうございました

昨年11月にこの施設の愛称を募集したところ、たくさんのご応募をいただきありがとうございました。

厳正な審査の結果、施設の愛称が次のように決まりました。

なお、同じ愛称で複数の応募があったものについては、抽選で決定しました。

今後、この愛称を正式名称として使用させていただきます。

○「福祉ばれっと館」

命名者 葉袋眞理さん (春日公園)
命名理由 いろいろな色が混じり合

って新しい色をつくりだすパレットのように、いろいろな人が集まって新しい施設を作っていきます。

○「デイサービスセンター」
命名者 藤原彩歌さん (大谷)
命名理由 人と人を結ぶかけ橋にな

ります。

○知的障害者授産施設「ゆりの工房」
命名者 大内田弘さん (下白水北)
命名理由 春日市の花である「ゆり」

をイメージして付けました。

○療育訓練室「くれよんクラブ」
命名者 江口愛子さん (下白水南)
命名理由 だれでも発言しやすい名

称にしました。

いろいろな色が混じり合って新しい色をつくりだすパレット。

「福祉ばれっと館」の名付け親である葉袋眞理さんのことば通り、いろんな人がここに集い、新たな交流が生まれる場となつてほしいものです。

障害を持つ人はもちろん、ボランティアとして、また、お客様としてなど、たくさんの方の皆さんの利用をお待ちしています。

(高齢障害課)

介護保険 Q&A

介護保険の被保険者証

4月から介護保険制度が始まりました。市では、3月に、65歳以上の全員に介護保険の被保険者証をお送りしました。

この被保険者証について、市民の皆さんから問い合わせの多かったものについてお答えします。

Q 介護保険に加入した覚えはないのに、被保険者証が送られてきました。

A 法律によって保険加入が義務づけられています。介護保険では、65歳以上の全員と、40歳から64歳までの健康保険加入者全員が被保険者となります。

Q 介護保険の被保険者証があれば、健康保険の保険証は必要ないのですか。

A 必要です。介護保険とは関係のない病気などで病院にかかったりするときには健康保険証を提示しなくてはなりません。

いつ使うのですか。

A 介護保険サービスを利用するための認定申請をするときや、介護サービス計画（ケアプラン）を立てるとき、さらに、介護サービスを利用するときなどに必要となります。大切に保管してください。

※ 65歳以上の人で、まだ介護保険の被保険者証が届いていない人は、介護保険課までお知らせください。

気軽に相談してください 介護保険についての疑問

介護保険制度がスタートして、1か月が過ぎました。何か困っていることや、分からないことはありませんか。

介護保険の手続きやサービスについて、少しでも疑問に思ったことがあれば、気軽に介護保険課に相談してください。

なお、サービスを実際に利用している人については、まずは担当の介護支援専門員に相談するとよいでしょう。

介護保険課に
気軽に
相談ください



(介護保険課)

ケアプラン作成 (指定居宅介護支援事業所の追加)

介護保険では、その人にあった介護サービスが利用できるよう、介護サービス計画（ケアプラン）を作るようになっていきます。ケアプランは、自分で作ることもできますが、鼠の指定を受けた介護支援事業所の介護支援専門員に依頼することもできます。市報2月15日で掲載した以降に指定された事務所は表のとおりです。

問い合わせ先 介護保険課

(2月・3月に追加された分のみ、順不同)

法人種別	事業所名	所在地	電話番号
社会福祉法人	かずがケアプランサービス	春日市	595-8060
株式会社	ニチイ学館アイリスケアセンター春日	春日市	915-8471
株式会社	コムスン大野城ケアセンター	大野城市	915-1881
社会福祉法人	厚生園在宅介護支援センター	大野城市	504-5858
医療法人	大野城すこやか交流プラザケアプランサービス	大野城市	501-2222
医療法人	老人保健施設カトレア	大野城市	595-6101
社団法人	筑紫医師会ケアプランサービス	太宰府市	923-1331
医療法人	丸山病院居宅介護支援事業所	太宰府市	922-9001
医療法人	杉病院 指定居宅介護支援事業所	筑紫野市	923-6666
社会福祉法人	済生会指定居宅介護支援むかし	筑紫野市	925-4711
医療法人	老人保健施設 ふきのとう	那珂川町	954-1000
株式会社	コムスン那珂川ケアセンター	那珂川町	951-1282
医療法人	のみやま内科医院	福岡市南区	513-5811
株式会社	ホスピカ	福岡市南区	534-1865
株式会社	居宅介護支援事業所 ツクイ	福岡市南区	554-9511
社会福祉法人	花の事務介護計画サービスセンター	福岡市南区	512-0668
社会福祉法人	生活介護支援センター第2よりおひ	福岡市南区	511-0471
社団法人	訪問看護ステーション すみれ	福岡市南区	531-9423
特定非常利活動法人	介護支援サービスそよかぜ	福岡市博多区	581-0120
株式会社	コムスン 福岡ケアセンター	福岡市博多区	282-0700
株式会社	相模ゴム工業 福岡営業所	福岡市博多区	575-6605
消費生活協同組合	エフコープ 介護サービス福岡	福岡市博多区	474-0819
株式会社	介護支援ネットワーク九州	福岡市博多区	434-1381
社団法人	福整介護支援センター	福岡市中央区	522-8666
医療法人	ケアセンター めおといわ	福岡市城南区	872-5353
医療法人	トータルケアプラン21	福岡市城南区	541-1003
社団法人	福岡市医師会居宅介護支援事業所	福岡市早良区	852-1501
医療法人	井上産科医院南洲人居宅支援事業所	粕屋町	939-0438

※ 2月15日号に掲載した「株式会社ベネッセ介護センター福岡」「株式会社日本介護サービス」は、春日市分から除かれました。

どうもですが

高齢者のための 福祉サービス

問 Aさんは、高齢のため家事が思うようにできないので、これまでホームヘルプサービスを利用していましたが、介護保険ができたので申請したのですが、介護保険での介護サービス利用の対象にはならないとの判定。状態は以前と変わらないので、これからもホームヘルプサービスの利用を続けたいのですが……

答 市では、住み慣れた地域で自立した生活ができるように、さまざまな福祉サービスを行っています。

今回は、Aさんのように、介護サービスの対象とならない人が利用できる福祉サービスを紹介します。

福祉サービス



ホームヘルプサービス

掃除、買い物などの家事サービスやおむつ交換、入浴の介助などの身体介護サービスを行います。対象 身体または精神に障害があるため、日常生活を営むのに支障がある人

利用料金

▽高齢者 (30分以上1時間未満) 基準として153円/402円
※ 体の状態によって、利用料金が異なります。
▽障害者など (1時間あたり) 無料/950円

※ 所得に応じて決定します。



日常生活用具の 貸付・貸与

電動ベッドや車イス、入浴用のイスなど、在宅で生活していくた

めに必要な生活用具を貸し出すなどの制度があります。所要額の1割が自己負担となります。また、利用については、所得制限があります。

対象 寝たきりや虚弱な高齢者

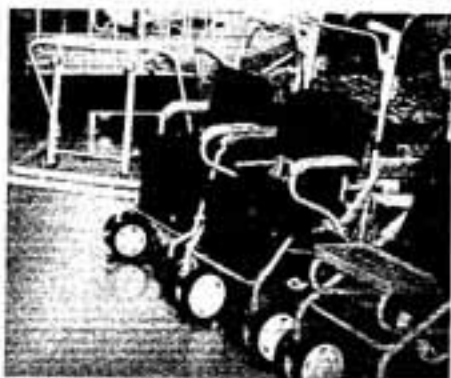

デイサービス

デイサービスは、いきいきプラザデイサービスセンター(昇町1-1-20)とかすがの郷デイサービスセンター(塚原台3-1-29)の2か所で行っています。

リフトバスでの送迎、入浴・食事・生活指導などのサービスを提供しています。

対象者 体が不自由で介護を必要とする高齢者や痴呆ほう症の人

利用料金 500円/1,748円



訪問入浴サービス

持ち運びできる浴槽を利用し、利用者の部屋で入浴できるサービスです。

対象 寝たきりのために家庭での入浴が困難な高齢者

利用料金 500円/1,250円



サービス

- 配食 ●紙おむつ ●福祉電話
- 車イス ●寝具洗濯 ●その他



たくさんの
サービスが
あります

このほかにも「配食サービス」「紙おむつ給付サービス」「ねたきり老人等介護手当」「福祉電話の貸与」「緊急通報装置の貸与」「外国人高齢者福祉手当」「車イスの短期貸出サービス」「寝具洗濯サービス」といった福祉サービスも実施しています。

相談と申し込みは、高齢障害課 高齢担当または、かすがの郷在宅介護支援センター(☎556-8188)まで。

お知らせ



お誕生日おめでとう



山下歩夢ちゃん(1のき)
平成11年5月3日生

7月生まれのお子さん募集

写真は、お子さんの顔が大きく写っているもので、裏にお子さんの氏名(ふりがな)、生年月日、住所、電話番号を書き、郵便局宛まで郵送ください。対象は3歳までで、6月1日までの到着分の中から抽選で決定します。

催し

母子寡婦福祉会 子どもと一緒にどうぞ

春日市母子寡婦福祉会では、平成12年度の総会を開きます。今回は、会則・規定の全面的な見直しを行い、これからの母子家庭のあり方を見つめ直す機会としたいと思っております。母子家庭などの

人はぜひ参加ください。総会終了後、昼食をとりながらレクリエーションを行います。子どもたちには、くじ引きで当たるおみやげを用意しています。これから入会を希望する人は、前日までに電話で申し込んでください。会費は年500円です。
日時 5月14日(日)
午前10時～正午
場所 社会福祉センター2階会議室(昇町3-10-1)

ご協力ください愛の献血

春日市献血推進協議会では、表の日程で献血を行います。献血した人で、希望する人には、健康管理に役立つ血液の生化学検査を行い、本人に直接お知らせしています。

定期的に献血すると、その程度あなたの体の貴重なデータを得ることが出来ます。献血は、手軽にできるボランティアです。皆さんのご協力をお願いします。

地域献血日程表

会場	月 日
春日市役所	5月10日(水)
いきいきプラザ	5月17日(水)
春日西小学校	5月24日(水)
春日北小学校	5月31日(水)
春日東小学校	6月 8日(木)
春日南小学校	6月14日(水)

* 受付時間は、いずれも午前10時～午後4時まで。

ボランティア体験

かすがボランティアセンターでは、ボランティア活動を始めてみたい人のための、ボランティア体験を行います。
日時(内容)
▽5月22日(日) 午前10時～正午 (車イス体験)
▽5月23日(月) 午前10時～正午 (アイマスク体験)
▽5月24日(火) 午前10時～午後3時 (施設活動体験)

場所 いきいきプラザ健康指導室(昇町1-1-20)
申込方法 電話で申し込む
申込・問い合わせ先 かすがボランティアセンター
☎(30) 1-1-36

奴国の丘歴史資料館 5月の催し

奴国の丘歴史資料館では、春日の歴史を知ることができる展示を行っています。
5月に実施する催しを紹介いたします。

新収蔵の民俗資料と民俗パネル展(開催中、15日時まで)
昭和初期の農具など、新たに収集した資料と国の重要無形民俗文化財に指定されている「春日の婚押し」を紹介したパネルを展示しています。

平成11年度歴遊調査速報展(5月20日(土)～7月30日(日))
立石遺跡(原町3丁目) 航空自衛隊内)で発掘された銅剣などを展示します。
初日(20日(土))には、午後2時から館内研修室で、スライドなどを用いて調査技研による説明会も行います。

かすが史跡散歩(要申し込み)
岡本(奴国の丘歴史資料館)から白水ヶ丘(ウトク子瓦窯展示館)

まで、春日の歴史を感じながら散歩してみませんか。
日時 5月28日(日)
午前9時～正午
集合場所 奴国の丘歴史資料館(岡本3-57)
解散場所 ウトク子瓦窯展示館(白水ヶ丘1-4)

申込方法 5月25日(木)までに電話で申し込む
申込・問い合わせ先 奴国の丘歴史資料館
☎(30) 1-1-44



募集

ドルフィンバスケットボールクラブ 女性部員募集

主婦を中心としたチームです。一緒にさわやかな汗を流しませんか。経験者を希望します。

練習日時
▽毎週月曜日 午前9時～11時
▽毎週土曜日 午後2時～4時
練習場所 市民スポーツセンター2階競技場(大谷6-28)
問い合わせ先 副村
☎(30) 7-1-7

離乳食教室参加者募集

離乳は期間にすぎず、赤ちゃんならば、食事の個人差も大きく、悩んでいるお母さんも多いと思います。

そこで、離乳中期以降（6～8か月児）の離乳食の作り方や、離乳のすすめ方の教室を開きます。託児も行います。赤ちゃんといっしょに気軽に参加しませんか。

日時 5月16日（火）
午後1時30分～3時30分
場所 いきいきプラザ（昇町1-120）
募集人数 20人（定員になり次第）

締め切り

参加費 200円（材料費として）
持ってくるもの エプロン、三角

申込方法 5月10日（木）までに電話
で申し込む
申込・問い合わせ先 健康課
☎（別）1134



離乳食教室

酵素式生ゴミ消滅型容器

利用モニターを募集します

生ゴミ減量のために微生物に代わって酵素を利用する新しいタイプの容器が開発されました。

春日市生活環境組合連合会ではこの「酵素式生ゴミ消滅型容器」が、市民にどれだけ受け入れられるかを調査する利用モニターを募集します。

この容器は、現在、市が購入費の一部を補助しているコンポスト化容器やEMはかしを利用する密封容器にくらべ堆肥の量が少ないといわれています。そのため、ア

パートやマンションに住んでいる人でも手軽に利用できると考えられます。

既にコンポストなどを利用していらっしゃる人、また、これから使ってみたいと考えている人は応募してみませんか。

募集人数 15人（応募多数の場合抽選）
モニター内容 容器を6か月間使用し、その結果や感想を所定の書類に記入して提出する

※ 事前に容器の利用や管理についての講習会を行います。
なお、モニター終了後、使用した容器は無償でお譲りします。

申込方法 5月22日（日）（当日消印有効）までにはがき、またはFAXで申し込む
申込・問い合わせ先 春日市生活環境組合連合会事務局（〒584-8501春日市役所環境対策課内）
☎（584）1147

春日風土記

247

郷土のことわざ

しごとを休ませる

ことわざ その3

「祇園さまの日に田に入るな。コンコン鳥になる」
むかし、向野（福岡市南区野間）に八反田という大畠町（広い田）がありました。

あるとき、その田の主人（持ち主）が自分のうちのオトコシ（雇い人）に、にくじみう（意地悪）をしました。

主人は、八反田で日がな一日働いて帰ってきたオトコシに、いきなり「あんた、酒は飲うできたな」と言いました。オトコシは何も知らないの、「いいえ、そげなことはしませんと」とびつくりして答えました。実はこれにはたくらみがあったのです。

主人はオトコシがまじめに田の真ん中まで草取りをしないことを見越して、酒の入った四斗樽（一斗は約18L）を田んぼの中心に据えておいたのです。田んぼの真ん中まで行かないと酒樽があることはわかりません。八反田はそれほど広がったのです。

さて、博多の祇園山笠は旧暦6月1日のシメおろしで始まり、

15日の、道い山で舞を閉じます。この山笠のころはまた、農家にとつては田の草取りの真つ最中でした。農家の人たちは見たい山笠も14日まで我慢をします。そのかわり、道い山のある6月15日には、みんな、なにはさておいてもヤマ見物に出かけます。

ある年のことです。あの広い八反田は、その年もまだ田の草取りの雁爪打ちが終わっていませんでした。八反田の持ち主の家では、この年は1年契約で若い娘さんを雇っていました。このような女性雇い人を、オナゴシ、といっていました。八反田の持ち主に雇われたオナゴシは、前々から、祇園さまに行くのを楽しみに、節季（節、

正月など）ことにももらえるお小遣いをためていました。
ところが主人は15日の朝になつて「ヤマは来年も見られる。田の草取りの方が先たい」と言つて休みをくれませんでした。仕方なく、オナゴシは、1日中、涙を流して田の草取りをしました。

やがて長い1日も暮れかけて、東の山の峰から十五夜の月が昇り始めました。しかし、オナゴシは帰ってきません。心配になった使用人たちが八反田までオナゴシを探しに行きました。みんな「おねえちゃん」と何度も呼びました。が、稲の葉をなでる風の音以外には、何の音も聞こえませんでした。使用人たちがあきらめて帰ろう

とすると、田んぼの中から人間の子どもほどもある大きな鳥が1羽、すうーと飛び立ってどこかへ消え去りました。
村の人たちはその鳥をコンコン鳥と言ふようになりました。山笠に行けなかつたオナゴシの怨念が鳥になったと言ひ伝えられています。

春日市郷土史研究会 半田善植





お誕生日おめでとう



平川 莉奈ちゃん(上白水)
平成11年5月18日生



前山 莉奈ちゃん(重原台)
平成11年5月14日生



遠藤 彩ちゃん(上白水)
平成11年5月21日生

男女共同参画社会の実現を目指して 自主研究グループ募集

県女性総合センター「あすはる」では、男女共同参画社会を目指し、問題解決のための研究をする自主研究グループを募集しています。あなたも身近な暮らしや生活の中にテーマを見つけて、調査研究に挑戦してみませんか。調査にかかる費用の一部を助成するなどの支援があります。

▽徒歩で随行しながらの安全誘導
▽宿泊地での食事準備
▽医療や給水体制への応援
※ 事前研修が3回あります。
対象 16歳以上の健康な人
募集人数 60人
応募方法 5月26日(金)までに電話で申し込む
応募・問い合わせ先 かつくし青年会議所事務局
☎(084)8338(月)金
曜日午前10時～午後4時

つくし路100km徒歩の旅 ボランティア募集

かつくし青年会議所では、8月8日(水)～12日(日)に実施する第3回「つくし路100km徒歩の旅」のボランティアを募集します。

市バレーボール協会では、ソフトバレーボール教室を行います。やわらかいボールを使うので、突き指の心配もなく、だれでも楽しめます。あなたもやってみませんか。
期間 5月18日～6月22日(毎週本曜日 全6回)
時間 午後7時～9時

ソフトバレーボール 教室生募集

※ 事前研修の日程など詳しくは事務局にお尋ねください。

場所 市勤労青少年ホーム2階体育室(大谷6-28)
受講料 1,500円(スポーツ安全保険料を含む)
募集人数 20人
申込方法 5月10日(木)までに電話で申し込む
申込先 吉武
☎(071)0312(昼間)
☎(585)9248(夜間)

障害者福祉長期行動計画検討協議会の委員を募集します

市では、障害のある人もない人も共に生活できる、共生社会の実現に向けた、平成7年度からの10年計画「春日市障害者福祉長期行動計画」をつくりました。

これまでに、この計画に沿って、さまざまな取り組みを行ってきました。しかし、策定から5年、障害者福祉に対する需要の変化などもあって、計画を見直すことにしました。

検討協議会の一員となって、障害者福祉について、積極的に取り組んでもらえる市民を募集します。会議は、7月から5回程度の子定です。
募集人員 若干名
対象 障害者福祉に熱意のある20歳以上の市民
応募方法 「私が考える障害者福祉」というテーマで、2000字程度にまとめた作文を提出する(郵送可)

政治倫理審査会 委員を募集します

市は、「春日市長等政治倫理条例」および「春日市議会議員政治倫理条例」に基づき、政治倫理に関する重要な事項を調査および審議する「政治倫理審査会」を設置しています。

この審査会では、次のことについて、住民(有権者の総数の200分の1以上)から調査請求があったときに、審査を行います。
▽市長、助役、収入役、教育長、議員が、条例で定める政治倫理基準に違反する疑いがあるとき
▽条例に基づき市長が作成した資産や所得などについての報告書に疑問があるとき
この審査会の委員として、市政に関心のある市民を募集します。
募集人員 2人
対象 4月1日現在で20歳以上の市民(市の附属機関などの委員になつていない人は除く)
任期 2年
応募方法 応募用紙に、「行政に望むこと」というテーマで1,200字程度にまとめた作文を添えて郵送または直接提出する
※ 応募用紙は、人事法制課にあります。
提出書類により審査して決定する
応募締め切り日 5月19日(金)当日消印有効
応募・問い合わせ先 人事法制課 総務法制担当(☎816-8501春日市役所)

春日市障害者福祉長期行動計画

健康ウォーキング教室 参加者募集

自分に合った正しい歩き方を知っていますか。

ウォーキングの基本や靴選びのチェックポイントなど、健康づくりに役立つウォーキングのすべてを、実技を交えて教えます。

日程 5月17日(木)・24日(木)・31日(木)・6月8日(木)・14日(木)
(全5回)

時間 午前10時～正午

場所 市民スポーツセンター(大谷6-28)

募集人員 40人

参加費 1,000円

申込方法 5月12日(金)までに電話で申し込む

申込・問い合わせ先 スポーツ課
☎(57) 32334

その他

中小企業者の皆さんへ 事業資金をお貸しします

市では、市内の中小企業者を対象に、金融機関を通して低利で事業資金をお貸しする制度があります。

また、県信用保証協会の保証料についても、192,500円を限度に補助します。

申込方法など詳しくは、春日市商工会(☎331-1407)または

金融機関に相談ください。

融資限度額 1,000万円以内

利率 年利1.7%

返済期間 5年以内(ただし、借

入額が500万円以上は7年以内)

(地域づくり課商工費担当)

応援します 市民の国際交流
春日市国際交流基金補助制度
事業が決まったら早めの申請を

市では、国際交流基金による補

助事業を行っています。

これまで、年2回、時期を定めて受け付けていた申請を、随時受け付けるようにしました。

同時に、補助金の交付決定もこれまでの年2回から年4回(6月、9月、12月、3月)に増やしました。

国際交流のための講演会を企画している

外国人留学生と交流ハイキングを計画している

など、多くの市民が気軽にかかわることができる国際交流事業(文化・スポーツを通じた活動、ボランティア活動)を実施予定の団体は、この制度を活用してみませんか。

ただし、事業実施前に交付決定を受けていないと補助は受けられません。早めの申請をお願いします。

補助金額は事業の経費に応じて、そのほかから別の額、1団体につき

かんしゃくばかり起こす子ども、
「ちょうだい」「待って」「おいで」
などのことばが言えるようになる
と、かんしゃくがなくなるよう
です。ことばの力は大切なもので
ね。



年30万円を限度に補助します。
申込・問い合わせ先 地域づくり課
地域づくり担当



私の家のしゃべるワンちゃん

寺田池のおばちゃん

私の家の犬は、小さいころから「ちょうだいはいは？」と声をかけながらエサを与えられているうちに、自分から「オーアイ」とそれらしい語調で要求するようになりまし

たまには、ついうっかり「ワン」とはえてしまい、私が「エッ？」と変な様子を見てみると、あわ

エッセイ募集中心

応募は、はがきに題名、住所、氏名、電話番号も書いて送ってください。とく名やペンネームも可。
なお、編集の都合で、原文を要約したり、表現を変えたりすることがあります。あて先 〒816-8501春日市役所秘書広報課「みてみてきて」係
掲載した人には特製テレカ進呈。

再生

宗 美沙(日の出町)

ある日、保育園児の長男をひざの上であやしながら話しかけた。
「○○くん、大きくなって彼女ができたら、いっぱい連れてくるんだよ。お父さんが選んであげるからね!」
するとそばで聞いていた妻がのたまわった。

「だめよ○○くん。お父さんにはひとを見る目なんかこれっぽっちも無いんだから。お父さんに選んでもらったらカスをつかむわよ。カスを1だからお母さんが選んであげる。お母さんは見る目がある

再生

宗 美沙(日の出町)

今から20年ほど前の夏のこと。食べ終わった後のスイカの汁と悪臭に、ゴミを回収する人が大変だろうと思い、せめて私だけでも生ゴミを上に戻すようにしました。それ以来いつも、裏庭の聲1枚ぐらの畑と隣のきわに埋めるようにしています。3か月すればきれいに消化します。

庭には夏みかんの木が一本あるので、その根のまわりにも埋めています。「甘くなあれ」などと声をかけていると、毎年すっぱくな



お誕生日おめでとう

佐藤 有沙ちゃん(誕生)
平成11年5月29日生



梅野 祐次ちゃん(平田姓)
平成10年5月3日生



東園 和風ちゃん(小島)
平成10年5月21日生



はかりの定期検査を します

計量器(はかり)の定期検査を行います。取り引きや証明に使っている計量器は、2年に1度、必ず検査を受けなければなりません。
日程・会場
▽5月22日
いきいきプラザ(昇町1-12)

望する女性を対象に技術講習会を行います。
ワープロ(ビジネス文書作成のための基本操作)
期間 5月31日(休)～6月28日(休)
(原則として毎週月～金
曜日 計21日間)
時間 午前10時～午後4時
会場 福岡町健康福祉総合セン
ター(福岡町手光南2-1)

センター(☎43-6961)に電話で申し込む(この時に面接の日時が指定されます)

白ゆり園

施設回取中止のお知らせ
ご協力ありがとうございました

心身障害者共同作業所「白ゆり園」は、福祉ばれつと館のオープンに伴い、5月末をもって閉園します。
そのため、仲間たちの親でつく「白ゆり会」が、園を支援する目的で行っていた施設回取を、これを機に中止することにしました。これまでご協力していただきました皆さんに、心より感謝申し上げます。

▽5月23日(休)・24日(休)
市役所(原町3-1-5)
時間 午前10時～午後3時
手数料(1台につき)
500円×2、000円
持つてくるもの はかり(おもり、分別なども含む)、印かん、通知書(はがき)
問い合わせ先 地域づくり課商工
課 課長 担当

働きたい女性のための 技術講習会

県女性就業援助センターでは、長く職場を離れていて再就職を希

望する女性を対象に技術講習会を行います。
ワープロ(ビジネス文書作成のための基本操作)
期間 5月31日(休)～6月28日(休)
(原則として毎週月～金
曜日 計21日間)
時間 午前10時～午後4時
会場 県女性総合センターあす
ばる(原町3-1-7ク
ローバープラザ内)
定員 各20人(面接のうえ選考)
受講料 いずれも無料(ただし、教材費などは自己負担)
申込方法 ワープロは5月8日、9日に、パソコンは5月15日、16日に県女性就業援助

センター(☎43-6961)に電話で申し込む(この時に面接の日時が指定されます)

夜ばなしの会・春

の日程は、後日お知らせいたします。(白ゆり会)

楽しいおはなしをたくさん用意しています。家族みんなでお楽しみください。
日時 5月20日(休)
午後7時～8時
場所 ふれあい文化センター集会所A(大谷6-24)
出演 おはなしはらっぱのみなさん

問い合わせ先 市民図書館
☎(584)4646

住む町も日本も見える国勢調査 平成12年10月1日 今年は何勢調査の年です

10月1日、5年に1度の国勢調査が、全国一斉に実施されます。この調査は、日本に住むすべての人を対象にする、国の最も基本的な統計調査です。調査目的は全国の人口・世帯数などを明らかにし、国の行政はもちろんのこと、都道府県や市町村における地域計画、福祉施策など住民に密着した行政のための基礎データを提供することにあります。また、人口の現状分析や、推計などにも基本的な資料として活用され、人口問題を考えるうえで不可欠なものです。

近年、日本の社会は、急速に高

齢化が進む一方で、高度情報化、女性の職場進出、国際化など、経済・社会的側面から見ても大きな変化がおこっています。この意味からも平成12年の国勢調査の結果は、各方面から期待されています。調査票の配布と回収は、9月23日から10月9日の間に行われます。皆さんが3か月以上住んでいるか、住むことになっている場所で、世帯ごとに調査票に記入していただきます。

国勢調査は、私たち国民にとって大切な調査です。皆さんのご理解とご協力をよろしくお願いします。

国勢調査の調査員を募集します

期間 8月～10月(予定)
報酬 約4万円(平成7年調査での平均額)

対象 原則として20歳以上で、責任を持って調査事務を行うことができる人
申込方法 電話で申し込む(随時)
申込・問い合わせ先 地域づくり課商工課 課長 担当



特設納税相談

市では、平日に時間のとれない人のために、毎月2回、土・日曜日に特設納税相談窓口を開設します。この窓口では、市税(国民健康保険税を含む)の納付についての相談をお受けします。

期日 5月14日(日)・20日(日)

時間 午前10時～正午

相談場所・問い合わせ先 税務課

・国民健康保険窓口(市役所1階)

※ 当日は納付もできます。

法務総合相談

福岡法務局筑紫支局および筑紫人権擁護委員協議会では、憲法週間(5月1日～7日)の行事の一環として、法務総合相談所を開設します。

相談は無料で、秘密は固く守られます。

日時 5月15日(日)

午前10時～午後3時

場所 二日市コミュニティセンター

1(筑紫野市大字二日市70815 旧筑紫税務署)

相談員 弁護士、公証人、人権擁護委員、法務局職員

相談内容 いじめ、家庭内のもめごと、借地・借家、相続、

あらゆる差別の問題など
問い合わせ先 福岡法務局筑紫支

周 女(遊)2881

※ なお、弁護士による相談は先着順とし、人数の制限をする場合があります。

言葉はね、なぐられるより痛いんだ
外国人を中傷する落書き事件が発生しました

3月、ふれあい文化センターの駐輪場で、「アメリカ人はくさい」などの外国人を中傷する落書き事件が発生しました。



このような行為は、人を傷つけるだけではなく、人としての尊厳を侵すものです。

もし、このような中傷落書きを見かけたら、すぐに市役所へ連絡ください。

なお、他人の家屋や工作物に「落書き」をすることは、犯罪です。
(一人称女性政策課人権啓発担当)

駐輪場を利用しまじゅ

マナーを守って住みよいまちに

皆さんは、まちを歩いている自転車が見やまで歩きづらいつつたことはありませんか。

ウオーキングを楽しむ人、犬の散歩をさせている人、ベビーカーを押している人、車イスの人、視覚障害者、歩道はいろいろな人が利用しています。そんな歩道に自転車があると、それを避けようとして歩く人が車道に出ることになるため、とても危険です。また、点字ブロック上に自転車があると、視覚障害者はどこを歩いているかわからなくなってしまう。

安全に住みよいまじゅにするためにも、マナーを守り、自転車は駐輪場や指定の場所へとおめようにしましょう。

西鉄春日原駅・JR春日駅周辺

西鉄春日原駅およびJR春日駅周辺は「自転車放置禁止区域」となっています。にもかかわらず、自転車の放置が多く、歩行者や車などの通行の妨げとなっています。

そこで市では、「春日市自転車の放置防止に関する条例」に基づき、これらの放置自転車を撤去しています。

自転車は必ず最寄りの駐輪場に

とめるようにしましょう。

龍神池駐輪場の北口を閉鎖
午前9時～午後4時の間

昼間の利用者減少のため、北口のみ午前9時から午後4時まで閉鎖しています。この間は、南口をご利用ください。

なお、午前6時から9時、午後4時から11時までの間は、これまでもご利用できます。

JR博多南駅周辺

JR博多南駅前の市営無料駐輪場やその周辺では、指定した白線から自転車はみ出したり、乱雑にとめてあったりするため歩道が狭くなり歩きにくくなっています。

この駐輪場がいっぱいで白線内にとめることができない時は、向かい側の「那珂川町営有料駐輪場」を利用してください。

(道路管理課)

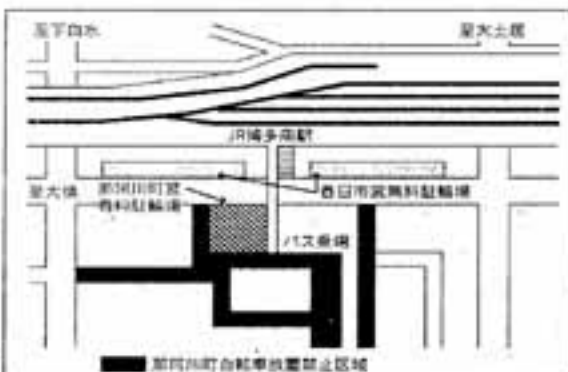

**就職したら必ず
「種別変更届」を**

新しく社会人になった皆さん、国民年金の「種別変更届」はもうお済みですか。

今まで国民年金に加入していた人が、就職して職場で厚生年金などに加入すると、年金の種別が変わるため種別変更の届け出が必要となります。必ず国民年金課年金担当に届け出てください。

届け出に必要なものは、職場での新しい健康保険証と年金手帳です。

学生の保険料納付特例制度ができました

4月1日から、新たに学生の保険料納付特例制度ができました。これまで学生の保険料は、申請すると親の収入によっては免除制度を利用することができました。

しかし、新しい制度では、親の収入などに限らず、学生本人が一定の収入以下であれば、在学期間中の保険料を免除し、後払いすることができるようになりました。

この制度による免除期間は、年金をもらうための資格期間として算入されますが、老齢基礎年金の額には反映されません。そこで、10年以内はその期間分の保険料を後払いすれば、正規の年金がもらえるようになります。

4月分からこの制度の利用を希

望する人は、5月31日までに国民年金課年金担当に申請してください。

申請に必要なもの 年金手帳、学生証または在学証明書、印かん

※ 申請は毎年する必要がありません。

**割引があつてお得です
国民年金保険料の前納制度**

平成12年度の国民年金保険料は、月額13,300円です。

毎月の保険料を、一定期間分まとめて支払うことのできる前納の制度があります。

前納すると割引があり、納め忘れもなく便利です。

前納制度を利用した場合

5月分、平成13年3月分を

▽前納した場合は

143,090円

▽毎月納めた場合は

146,300円(13,300円×11月)

となり、3,210円の割引になります。

5月分、10月分(半年分)を

▽前納した場合は

78,920円

▽毎月納めた場合は

79,800円

となり、880円の割引になります。

※ ただし、いずれも5月31日までに納めた場合に限りです。
(国民年金課年金担当)



**超初心者のための
ノートパソコン講座**

パソコン同好会では、ノートパソコンを持つている人を対象に、「インターネットとノートパソコン」初心者講座を開きます。

参加は無料です。

日時 5月30日(木)

午後2時～4時

会場 クローバープラザセミナールームC(原町3-1-7)

定員 54人(申し込み多数の場合は抽選)

申込方法 往復はがきに郵便番号、住所、氏名(ふりがな)、年齢、電話番号を記入して5月19日(金)必着)までに郵送する

申込・問い合わせ先 パソコン同好会代表 恒崎誠家(〒813-0032福岡市東区土井2-22-11809)

☎(朝)7349 FAX

(夜)7349 (FAX)

費用)

5月22日(月)～6月2日(金)は休館します

市民図書館

市民図書館は、本の整理のため、5月22日(月)から6月2日(金)まで休館します。

この期間、本の貸し出しや閲覧はできません。ご注意ください。また、移動図書館車たんぼぼ号もお休みします。

※ 休館の期間中でも、借りている本の返却はできます。図書館入り口横の返却ポストをご利用ください。

(市民図書館)



**塚原台地区
ができました**

4月1日、塚原台地区が春日地区から分かれて誕生しました。市民と行政をつなぐ役割を担う地区世話人も正式に塚原台地区に置かれます。

また、市民の自治組織である自治会も発足します。

人口 1,312人

世帯 440世帯

地区世話人 大野 金造さん

自治会への連絡先 塚原台集会所

☎(夜)0340



**市税の滞納処分による
電話加入権の公売**

日時 5月23日(火) 午前10時～
場所 市役所2階201会議室
(原町3-1-5)

公売予定台数 5台

※ 市税が完納された場合は、公売を中止することがあります。当日確かめてください。

(税務課)

カナダ・フレンドシップ大使募集ホームステイで交流

カナダ友好協会では、カナダのバンクーバー市でホームステイしながら英語研修などを行う友好大使を募集しています。

期間 7月23日(日)～8月4日(日)

対象 小学5年生以上

参加費 297,000円

申込期限 6月30日(日)

問い合わせ先 浅海

☎(93) 3553

市長杯バドミントン大会

日時 5月28日(日)

▽受付 午前9時

▽開会 午前9時15分

場所 市民スポーツセンター体育館

第2階競技場(大谷6-28)

対象 市民および市内に通勤・通学している高校生以上の人

種目 (クラス)

▽一般男子シングルス・ダブルス

(A・B・C)

▽一般女子シングルス・ダブルス

(A・B・C)

参加費 1人1種目千円(高校生は800円)

申込方法 はがきに住所、氏名、年齢、性別、出場種目(クラス)、電話番号を記入し、5月15日(日)まで申し込む

申込・問い合わせ先 藤野ノブ子

(〒816-0807宝町1-1-302)

☎(55) 8177



【ゆずります】

●子ども用ビデオワウルトラマンなど▽無料で▽取りに来られる人に▽宮崎 ☎(55) 4354

●婦人服▽500円～千円で●婦人スーツ(11～15号)▽美品▽3千円～5千円で▽取り来られる人に▽尾崎 ☎(53) 8417

●ベビーベッド▽木製▽白色▽美品▽1万円～●ベビー布団4点セット▽白色/ベージュ▽マクマの絵柄▽美品▽3千円～●ベビー服50cm(120cm)▽1着10円～数百円程度▽三本 ☎090-9572-2001

【ゆずってください】

●紙オムツ(M、Lサイズ) ●おしりふき ●缶ミルク、スティックミルク(雪印) ●ミルトン消毒液▽いずれも無料で▽斉藤 ☎(53) 0519

●すべり台(できれば組立式) ●おもちゃ・ブロック、積み木など(なんでも)▽いずれも2～3歳用▽無料が安価で▽江口 ☎(58) 0795

●このコーナーの利用は

●はがきに住所、氏名、電話番号、品物名(色、サイズ、特徴など詳しく)、有料、無料の別(有料の場合は1万円を上限とする希望価格)などを書いて市役所秘書広報課に送ってください。

(注意) 品物の引き渡し、クレームなどは当事者間で相談して解決していただきます。

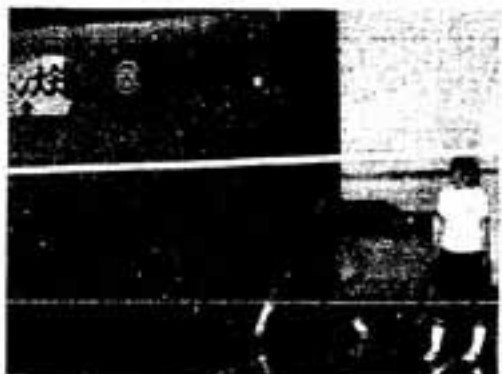

ゴミの収集休みます

**ゴールデンウィーク、
5月3日(水)・4日(木)・5日(金)
はゴミ出しができません**

ゴミは毎日出ており、収集する

人たちは、祝日も休まず仕事をしています。そこで、今回を含めて年4回まとめて休むようにしています。皆さんのご協力をお願いします。

平成10年4月1日からスタートした燃えるゴミの指定袋制。平成10年度は、皆さんの協力でゴミが少なくなりまし。しかし、せっかく減ったゴミの量も平成11年度には、元に戻ってしまい、平成9年度の量を超えてしまいました。

よりよい環境と残り少ない資源をわたしたちの子孫に残すためにも、ゴミ減量が大切です。なるべくゴミにしない工夫。暮らしの中のゴミ減量を始めませんか。

暮らしの中のゴミ減量

▽買い物袋を持っていき、レジ袋は断りましょう

▽過剰包装は断りましょう

▽料理は食べる量だけ作りましょう

う

▽使い捨ての商品はなるべく使わないようにしましょう

▽繰り返し使えるリターナブル製品を使いましょう

▽まだ、使えるものは必要な人に譲りましょう

▽こわれてもすぐに捨てずに修理して使いましょう

▽古紙と古布は、地域の集団回収に出しましょう

(環境対策課)



5月3・4・5日どす

児童センター

あそぼ〜



五月晴れの空にこいのぼりが気持ちよくおよく季節。
みんなの心も青い空に負けないくらい澄みきっていますか。

〇母の日のプレゼントづくり

13日(毛勝・光町)

14日(須玖)

5月の第2日曜日は「母の日」です。日ごろ苦勞をかけているお母さんのために、素敵なおプレゼントをつくってみませんか。お母さんもきっと感激してくれま

〇子育て支援事業

11日・ツールペイント(毛勝)

18日・フラワーアレンジメント(光町)

日ごろ子育てに追われているお母さん、たまには子育てを離れて自分の時間を楽しむことも大切です。

ツールペイントやフラワーアレンジメントであなたの個性を輝かせてみませんか。きっと気分もリフレッシュすることでしょう。

託児もありません。

〇ストラックアウト

7日(須玖)

28日(毛勝)

テレビでおなじみのストラックアウトが児童センターに登場。
きみは何枚の射抜けるかな。



5月のスケジュール

	須玖児童センター ☎(573) 2431 須玖高1丁目91番地	光町児童センター ☎(501) 7014 光町2丁目180番地4	毛勝児童センター ☎(581) 6614 大字下白水335番地2
2日(火)	移動家庭児童相談室(予約制) 午前10時～		
6日(土)		あそびのリーダーボランティア講座 午前10時～午後3時、高学年以上、20人。 ※ 5月3日に第2回、7月1日に第3回 を行います。申し込みは全日程参加できる 人に限ります。 午後2時～	今日のあそびなし～に? 午後2時～
7日(日)	ストラックアウト 午後2時～	5つまれ! ボランティア 午前10時～、小学生3年生以上 お申し込み	
9日(火)		すくすく種痘相談 午前10時～	移動家庭児童相談室(予約制) 午前10時～
10日(水)		さくらんぼ広場(移動児童センター) ～幼児向け遊びの広場～ ※ 日曜開催、午後10時30分～ ※ 駐車場はありません。	
11日(木)	いきなりたんぼ広場(雨天中止) (須玖・小島地区) 午前10時～正午		子育て支援事業(初め意向向けのツール ペイント) 午前10時～、20人。 材料費0円(筆代など)、要申し込み ※ 託児もありません(500円)。
12日(金)	いきなりたんぼ広場(雨天中止) (須玖・小島地区) 午前10時～正午	待てないおどろおどろ 午後8時開始、13日午前8時開始 小学生以上、要申し込み	
13日(土)	オンラインスケート教室 午後3時～、小学生以上、20人。 要申し込み	母の日のプレゼント作り 〇飾りのバスケット 午前10時30分～ 小学生以上、15人、材料費300円 〇お花のケーキ作り(かんたんつら つアレンジメント) 午後2時～ 小学生以上、10人、材料費500円 要申し込み	母の日のプレゼントづくり (ハーブの植木鉢) 午前10時～(小学生) 午後2時～(高学年) 各20人、材料費300円、要申し込み
14日(日)	母の日のプレゼント作り(きんちゃく) 午前10時30分～、午後2時～ 小学生以上、各15人、材料費300円、 要申し込み	一輪車クラブ 午前10時30分～正午	めざせオリンピック 午後2時～
18日(木)		待てる広場(フラワーアレンジメント) 午前10時30分～、10人、材料費1500円、 要申し込み(5月12日まで) ※ 託児もありません(500円)。	
19日(金)	おまたせ! トランポリン 午後3時～		毛勝でサバイバル～キャンプに向けて (計画編) 午後4時～ 小学生4年生以上、15人、料300円800円 要申し込み
20日(土)	花紙手工芸クラブ(花しょうぶ) 午後1時～、小学生以上(大人も歓迎)、 20人、材料費300円、おれおれしりしり、 要申し込み	かわいい小物を作る 午後2時～、小学生以上、15人、 材料費200円、空の牛乳パック持参、 要申し込み	毛勝でサバイバル(実行編) 午後1時30分開始、21日午前10時開始
21日(日)	パドミントンであそぼう 午前10時～、小学生以上、20人、 要申し込み	お遊ばせ 午後2時～ 小学生3年生以上、15人、要申し込み	
23日(火)		移動家庭児童相談室(予約制) 午前10時～	
27日(土)	科学であそぼう! 午前10時30分～ 小学生以上、20人、要申し込み おはなし広場(交流会) 午後1時30分～	シェイクママーズのためのいし人形劇 午後2時～	グラウンドゴルフ大会 午前10時～、自由参加 午後2時～ 鳥籠コーナー
28日(日)	道楽やどり 午後3時～5時	一輪車クラブ 午前10時30分～正午	ストラックアウト 午前10時～午後2時～
おもちゃ回覧会 (両面がある子もいない子も 一緒に遊ぶ広場)	おもちゃ回覧会は、新しく買った「増えればつとね(小島3丁目)」で6月から再開します。 準備のため、5月はお休みします。		
幼児向け 絵と字の遊び(絵巻講座)	17日(祝講座) 24日・25日・26日・31日	17日(祝講座) 24日・25日・26日・31日	17日(祝講座) 24日・25日・26日・31日
幼児向け 遊びの広場 (自由参加)	たんぼ広場 午前11時～ 9日(火)	ピヨピヨ広場 午前11時～ 9日(火)・30日(火)	アップル広場 午前11時～ 9日(火)・23日(火)
決定も参加できる行事	開催(前が)している行事は、幼児も参加できます。保護者同伴で遊びに来てください。		
伝 達 板	※ 子どものことや家庭のことでお悩んでいる人は、移動家庭児童相談室を利用してみませんか。市役所の児童相談所から 委任の相談員が来ます。なお、希望する人は、前日までに児童センターに予約してください。 ※ 要申し込みは5月2日(火) 午前10時から受け付けます(電話でも受け付けます)、小学生以上は本人申し込み。		
休 業 日	1日・3日・4日・5日・8日・15日・16日(お盆前後)・22日・29日		

なるほどサKASUGA

問1 6月にオープンする施設は？
①福祉たればんだ館
②福祉ばれいしょ館
③福祉ばれっと館

問2 須玖岡本遺跡が発見されて何年？
①50年
②100年
③150年

問3 市民図書館の休館は？
①5月22日～6月2日
②5月25日～6月5日
③5月28日～6月8日

問4 4月に新しくできた地区は？
①原町地区
②泊玄町地区
③塚原台地区

問5 5月連休のゴミの収集休みは？
①5月2日・3日・4日
②5月3日・4日・5日
③5月4日・5日・6日

応募方法／はがきに市報の月日号、クイズの答え、住所、氏名、電話番号、市報に関する質問や要望などがあれば記入し、下記までお送りください。

あて先／〒816-8501
春日市役所秘書広報課

締め切り日／5月20日（当日到着分まで有効）

賞品・当選発表／全問正解者の中から抽選のうえ、10人に特製テレカを差し上げます。なお、賞品の発送をもって発表にかえさせていただきます。

※ ヒント ほかのページを見てください。

- 前号の答え**
- 問1 ①毎月最終木曜日
 - 問2 ③三つ
 - 問3 ②毎年1回
 - 問4 ③市報かすがの毎週発行
 - 問5 ②14日以内

曇りのち晴れ

会員を大事にし、 自分も楽しむ



春日市中高年
のんびり山クラブ
会長 古賀俊光さん
49歳

「ひよっとしたら、一番楽しんでるのは自分かも知れません」。そう言っているのが、50代から70代までの会員約250人の「春日市中高年のんびり山クラブ」を主宰する古賀俊光さん。最年少ながら会員と一緒に「九州百名山」踏破を目指しています。

昨年、新聞でクラブが紹介されると、市内はおろか周辺市町からも入会申し込みが殺到。現在、100人ほどが入会待ちとか。もともと山好きだった古賀さんが仲間とこのクラブをつくったのは4年前。「子育てが一段落した40代半ばからようやく山男に復帰。体力と地を取り戻すため、毎週欠かさず、宝満山に登りました」。

こうして本格的に興味を再開すると同時に、世話好きな性格も手伝ってクラブも充実させました。

しかし、これほどの大所帯をまとめるのはさぞかし大変なもので、と尋ねると「うちのクラブには会費や会則もなく、すべて自由なんです。だから何の苦勞もありません」。

「健康といきがいを求める熟年会員が、何の制約も受けて、好きなときに参加して山を堪能しているというわけです。まさに中高年のニーズに応えた理想的なクラブ運営がその人気の秘密と古賀さんは分析します」。

しかし、クラブの盛況ぶりは、会員側の理由だけではないように思えます。それは、やはり会員を引きつける核となる古賀さんの存在ではないでしょうか。

クラブについて話すその言葉の端々に、いかに古賀さんが会員を大事にしているかが感じとれるからです。

「自分が楽しくなければ長続きしませんから」。会のために自分を犠牲にすることなく、会員を大事にしながらか自分も満足。この精神につきるようです。

「みんなでがんばって年内の目標達成を目指します。年をとっても、のんびり登りながら山頂写真を撮り続けたいですわ」。楽しんで夢を語る古賀さんです。

歩道

大人になったら

子どものころ、大人はすごいなあと思っていました。何でも知っていて、大人にできないことなんてないと思っていました▼でも、今の自分を思いおこしてみれば、決してそうではないということがよくわかります。成人という意味ではとうに大人になったはずなのに、精神的には学生のころからほとんど成長していないような気がします。この年でこんなに頼りなくないんだらうか。われながら不安になってしまっています。年を重ねたからといってしっかりとくるものでもないし、何でもおかるようになるわけでもない。実際に大人になってみて、このことだけはよくわかりました▼最近特に、「今までこんなことも知らなかったのか」と情けなくなることもよくあります。というのも、新しいこと一つ始めたからです。人が聞いたなら「なーんだ、今さら」と思うようなことですが、私にとっては何もかもが初めてのことにちよっとしたことにとまどったり、驚いたり。でも、いろいろな発見を楽しみながら、こんなふうな経験を重ねていけば、私も少しはしっかりとくるかもと淡い期待を抱いているところです。(伊)

モデルさんには、写真をさしあげます。



△4月7日 小倉公民館の菜の花畑

まちの にゅーあ

穏やかな春の日差しの中 小倉の児童遊園で野点

4月1日、小倉6丁目の児童公園で野点が行われ、近所の人たちでにぎわいました。

この野点は、近くでお茶を教えている裏千家の田中宗公さんが、だれでも自由に参加してお茶を楽しむことができるようにと初めて開いたもの。

満開の桜の下に赤いもうせんを敷いた会場には、飛び入りの親子連れなども訪れて風流な野点を楽しんでいました。

参加した子どもたちは、神妙な顔でお茶の作法を教わりながら、どきまざしたりにがそうな顔をしたりしながら、初めてのお茶に挑戦していました。

広報レポーター 山脇友子



△うららかな春の日差しを浴びながらお茶を楽しむ親子づれ

大きなひまわりを咲かせたよ

春日南小「人権の花」運動に感謝状



△感謝状と報告書を手にする子どもたちと先生
(右横上が白山さん、下が片野さん)

昨年、「人権の花」運動でひと夏かけてひまわりを育て、秋に大きな花をさかした春日南小学校に、このほど市人権擁護委員協議会から感謝状が贈られました。

この運動は、ひまわりを育てることで、子どもたちに命の大切さや周りを思いやる心をはぐくんでもらうと同協議会が進めているもの。

子どもたちは、水やりなどをみんなで協力し合ったことや、支柱作りを教えてくれた地域の人たちと交流したことなどを通してたくさんのことを学んだようです。

この運動についてまとめた報告書を持って、表彰に訪れた市人権擁護委員の白山法子さんと片野明子さん。「この運動を学習の一環として取り組まれた学校側の熱意が、子どもたちの心の中にも大きな花を咲かせました」とその成果を喜んでいました。



市の人口

●104,982人 (前月比+104人) 39,768世帯
●男51,808人 ●女53,174人

(4月1日現在)