

かがが

5月 1日号

- | | |
|---------|-----------------------|
| P.2-5 | 施政方針 |
| P.6-8 | 予算 |
| P.9 | 環境・ガレージセール・リサイクル |
| P.10 | 児童虐待・ファミリーサポートセンターかすが |
| P.11 | 男女平等作文・児童手当・図書館休館 |
| P.12-17 | お知らせ |
| P.18 | あそぼー児童センター |
| P.19 | 春日家族・クイズ・散歩道 |



今日からぼくも

1年生!

4月12日 春日東小学校にて

施政方針

第4次総合計画

— 輝き ふれあい 安らぎの都市^{まち} かすが —

2

施政方針



春日市長
井上 澄和

21世紀に入り、時代はますます早い速度で変化しています。少子化や高齢福祉の課題、女性の社会進出、情報通信網の発達など、さまざまな変化が春日市でも起きています。

春日市は、このような課題に対応するため、今後10年間のまちづくりの指針となる第4次春日市総合計画をつくり、その中で、将来都市像を「輝きふれあい 安らぎの都市^{まち} かすが」と決めました。

本年度は、この計画の実現に向けて定めた次の三つの基本方向に沿って、それぞれの具体的な重点施策を実施していきます。

1ひと い活力にあふれる！

人々の交流の中で多彩な市民の個性がキラリと輝くまちを目指します。



市民活動の推進

- ▽「コミュニティ支援計画」を作り、市民活動を支援します
また、情報提供やまちづくりアドバイザーの派遣を行います

生涯学習の充実

- ▽生涯学習を推進する組織づくりや、まちづくり活動に結びつける仕組みづくりを進めます

人権の尊重

- ▽現在作成中の「人権教育のための国連10年春日市行動計画」に基づき、講演会、学習会、市民講座を開催し、人権教育を進めます

男女共同参画社会の実現

- ▽男女共同参画宣言都市として、「女性行動計画」に沿って、人権意識の定着を目指し、啓発に努めます



教育の充実

- ▽過大規模校である春日西小学校と春日小学校の分離新設について検討するため、基本調査を実施します

校舎の増改築（須玖小学校の増築、春日西中学校の大規模改築・プール改修、天神山小学校のバリアフリー化）を行います

- ▽「適応指導教室」や、福祉ばれっと館と連携した「ことばの教室」を開設します



10周年を迎える「弥生の里児童画大賞展」。

- その受賞作品を陶板に焼き、感動や潤いを与える街角ギャラリーを作ります
- ▽「弥生の里ジュニア音楽コンクール」や「音楽家派遣事業」で、地域に密着した音楽普及に努めます

- ▽「春日市市民スポーツセンター整備基金」を創設し、スポーツ施設の計画的、総合的な整備を進めます

- ▽国指定の「須玖岡本遺跡」や水城跡について、保存に努めます。また、「日拜塚古墳」を整備し、多くの市民が「学習と憩いの場」として利用できるようにします
- ▽奴国や弥生時代を連想する「絵画展」や「弥生土器作品展」を行います

文化スポーツ振興

- ▽21世紀を見据え、総合的かつ長期的な視点に立った「文化振興マスタープラン」づくりを進めます

- ▽ALT（外国語指導助手）を増員し、国際化に対応します
- ▽コンピュータ室のパソコンを増設し、情報社会に対応します
- ▽中学校給食は、「特色を生かした学校給食を実施することが望ましい」との審議会答申を踏まえ、検討機関を設置します





共生のまちとしてふれあいのなかでお互いがお互いを支え合うまち、ホッと安らぐことができるまちを目指します。

高齢者支援

- ▽高齢者福祉に関する主要なサービスが介護保険へ移行しました。要介護認定の結果、非該当になった人などについて、ホームヘルプサービスなどを実施します。
- ▽ナギの木苑の「はつらつ倶楽部」を充実させます。



子育て支援

- ▽新たな保育園の開設に向けて準備を進めます。
- ▽保育所において午後8時までの2時間延長保育や一時保育を実施します。
- ▽「ファミリー・サポート・センターかすが」については、各方面から多くの喜びの声をいただいています。今後は、児童虐待、青少年の非行などが起こらないような家庭づくり、地域づくりを目指して相互援助活動を進めます。

- ▽療育事業は、医療機関や児童相談所、保健所などの関係機関との連携を深め、療育、訓練の充実を図ります。

障害者支援

- ▽「春日市障害者福祉長期行動計画」を積極的に進めます。
- ▽「福祉ぱれっと館」を障害者福祉の拠点施設として、さらに運営向上に努めます。

健康づくり支援

- ▽自分の健康は自分で守るという市民意識の高揚に向けた普及啓発を進めます。
- ▽自治会や民生委員などと連携して、食生活改善推進員、ヘルスリーダー、福祉推進員などの保健福祉ボランティアの協力を得ながら、地域ぐるみの健康づくりを進めます。



環境との共生

- ▽「春日市環境基本計画」に基づき、市民、企業、行政が一体となつて、それぞれの役割を分担しながら、資源循環型のまちづくりを進めます。

エネルギー資源の有効活用と省資源対策の推進については、公

- 共施設への導入の検討を進め、公用車についても低燃費車や低公害車への買い替えを進めます。
- ▽ゴミの減量化とリサイクルの推進については、古紙等回収報償制度や生ゴミ堆肥化容器購入補助制度などを通じ再資源化を進めます。
- ▽市北部地区（桜ヶ丘・日の出地区）の浸水解消のため、桜ヶ丘第2雨水幹線の建設を進めます。
- ▽南部地区の雨水対策として、小倉第1雨水幹線の上流未整備区間の整備を進めます。

防犯防災体制の充実

- ▽交番の早期開設を目指します。
- ▽市民と一体となつた防犯活動や防犯組織づくりを行います。
- ▽各自治会で自主防災組織を立ち上げてもらい、その活動を支援します。



3 まちづくり

「快適でやさしいまち」

人の輝きと安らぎを支える快適でやさしいまちを目指します。

土地利用・市街地の整備

- ▽「春日市都市計画マスタープラン」に沿って、市民主体のまちづくり活動を進めながら、豊かで美しい生活空間を作ります
- ▽市民主体のまちづくりの牽引役となる、「まちづくり条例」の制定を検討します
- ▽春日原地区の魅力である交通の便のよさと商業施設を生かすため、市民が集い・憩い・にぎわいあふれる、「西鉄春日原駅周辺まちづくり事業」を行います

点改良の事業化)を進めます

- ▽筒井小倉線、長浜太宰府線、那珂川宇美線および福岡筑紫野線の各県道については、慢性化した交通渋滞の早期解消に向けて、県に強く働きかけていきます
- ▽安全で快適、かつ人にやさしいまちづくりを目指し、歩道のバリアフリー化を進めます
- ▽憩いの空間の整備

快適な都市生活空間を提供している都市公園の整備や維持補修を行います

- ▽大牟田池自然公園の赤松林ににくい虫防除処理を施します
- ▽都市緑地保全地区である「春日の森」については、引き続き、国の補助制度を活用しながら用地の取得を行います

花いっぱい運動として、歩道などにプランターを設置します

商工業振興・農業支援

- ▽「西鉄春日原駅周辺まちづくり事業」に合わせて、西鉄春日原駅周辺からJR春日駅までの区域を中心市街地対象区域とし、「中心市街地活性化基本計画」をつくりま

す。市西南部と北部地域の活性化計画づくりを進めます

- ▽「食料・農業・農村基本法」の趣旨に沿って、転作を奨励するなどの農業施策を引き続き支援します

計画の実現に向けて

1 協働

市民と行政が「協働」して、まちづくりを行える環境を作ります。IT（情報技術）を活用して、情報を整備し、市民が市役所の情報を使いやすい環境を整えます。また、請求がなくても情報を自動的に提供する「情報提供」を充実させ、会議や外郭団体の情報公開も、さらに進めます。

計画、決定にあたっては、市民の意見を十分に反映させ、決定の過程を透明にし、その説明責任も果たしていきます。

2 経営

今、行政に経営感覚が求められています。市民との協働を中心に置きながら、市民に満足していただける市の経営に努めます。

3 広域

近くの市、町と協力しながら、消防、水道、ゴミ処理、火葬などの仕事に取り組みます。

※ 施政方針の詳細は、市役所2階情報公開コーナーと市民図書館で見ることができます。

(行政管理室)



- ▽「西鉄大牟田線連続立体交差事業」を進めます
- ▽JR春日駅周辺整備は、筒井小倉線高架道路を開通させ、JR春日駅橋上駅舎や自由通路の建設工事を始めます
- ▽コミュニティバスは、平成14年度導入に向けて、運行の方法や経路を決めるために、市民協議会を設置します
- ▽幹線道路の整備（春日中央通りの上白水地区から大土居交差点周辺にかけての整備、光町交差

春日家の家計簿

275億8,000万円(前年度比1.4%増)

平成13年度の春日市の一般会計予算が決まりました。予算とは、皆さんが納める税金などの使い道をあらかじめ決めておくものです。では、どのようなこととどれくらいのお金が使われるのか、春日市の予算を「春日家の家計簿」に例えて説明しましょう。

春日家の家計簿

支出 275億8,000万円

生活費(義務的経費)	121億2,300万円
食費(人件費)	43億200万円
医療費(扶助費)	40億4,900万円
住宅ローンの返済(公債費)	37億7,200万円

住居設備費(投資的経費)	41億8,200万円
家の増改築費(普通建設事業費)	41億8,200万円

その他の経費	112億7,500万円
修繕料(維持補修費)	2億6,800万円
友人・知人への援助(補助費など)	49億8,600万円
衣服代(物件費)	33億4,500万円
預金(積立金)	3億7,900万円
町内会会費(投資および出資金)	1億4,500万円
友人への貸し付け(貸付金)	4億9,500万円
子どもへの送り(繰出金)	16億1,600万円
へそくり(予備費)	4,100万円

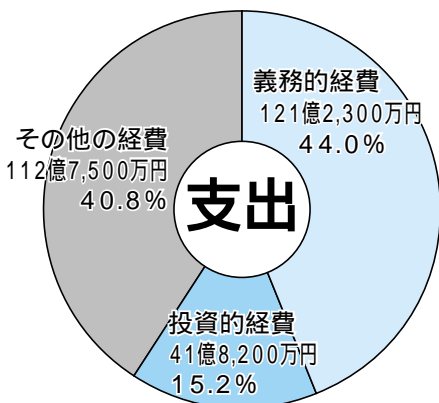

義務的経費が少なく、投資的経費が多いほど、健全な財政といえます。

支出は、生活費(義務的経費)・住居設備費(投資的経費)・その他の経費に分けることができます。義務的経費は生活(市の運営)のために必ず支払わなければならない費用です。投資的経費は、将来に残るもののために使うお金です。投資的経費が多く、義務的経費が少ないほど、健全な家計といえます。皆さんの自宅の家計でも、支出に占める生活費の割合が大きいと、自由に使えるお金が少なくなり、欲しいものが買えなかったり、将来に不安を感じたりしますよね。市の予算も同じなのです。

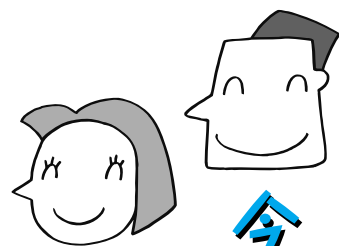

今年は何に

お金が

使われるのかな!

支出をチェック

春日家の 子どもは7人?!

春日市には一般会計とは別に国民健康保険事業や老人保健医療事業などの特定の事業を行うための特別会計があります。

一般会計をお父さん・お母さんと考えると、特別会計は、独立した子どもたちと言えます。

子どもたち（特別会計）の予算は次のとおりです。

- A太** 国民健康保険事業特別会計
66億400万円
- B子** 老人保健医療事業特別会計
69億1,900万円
- C吉** 駐車場事業特別会計
3,100万円
- D代** 土地取得事業特別会計
5億5,300万円
- E助** 下水道事業会計（企業会計）
収入 32億1,200万円
支出 38億3,800万円
- F郎** 介護保険事業特別会計
22億5,100万円
- G江** 都市開発資金事業特別会計
10億400万円
※ 西鉄春日原駅周辺整備事業のため、平成13年度に生まれました。
- H美** 筑紫地区介護認定審査会事業特別会計
※ 今年から筑紫野市へ転勤になりました。



わん! ポイントレッスン

春日家から子どもたちへの仕送りがあるってほんと!?

独立した子どもたちの家計（特別会計）が少しでも楽になるように、平成13年度は春日家（一般会計）から、16億1,600万円仕送りします。

平成13年度予算（一般会計）

収入 275億8,000万円

自分で稼ぐお金(自主財源)	129億7,200万円
給与(市税)	108億4,900万円
家賃収入(分担金・負担金、使用料・手数料、財産収入〔運用収入〕)	8億5,400万円
土地売払収入(財産収入〔売払収入〕)	3,600万円
お祝い金(寄付金)	3,800万円
預金の取り崩し(繰入金)	3億2,900万円
昨年の余り(繰越金)	2億1,000万円
雑収入(諸収入)	6億5,600万円

他人からもらったり、借りたりするお金(依存財源)	146億800万円
親からの援助金 (国・県補助金、交付税など)	131億 800万円
銀行からの借入金(市債)	15億 円

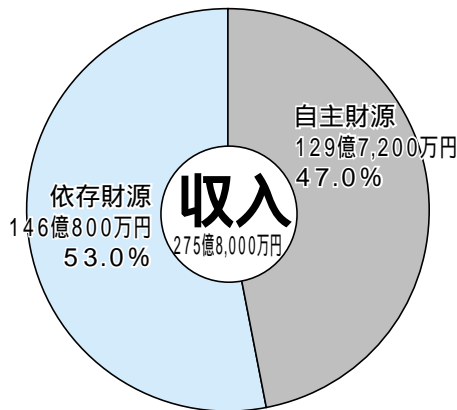

自主財源が多いほど、家計の自主性と安定性が高いのですが、残念ながら依存財源が上まわっています。

収入には、自主財源と依存財源があります。自主財源とは、自分で働いて得るお金のことです。依存財源とは、他人からもらったり借りたりするお金のことです。自主財源が多いほど、春日家の家計は安定し、自由に使うことができます。市の予算も同じです。なぜなら、親からの援助金（地方交付税など）は、毎回必ずもらえるとは限りませんが、銀行からの借入金（市債）は、いずれ返さなくてはならないからです。

収入をチエック

具体的なお金の使い道は？

平成13年度の主な事業

平成13年度の春日市の一般会計予算は、総額275億8,000万円。市の運営には、このようにたくさんのお金が必要です。このお金の使い道について、もう少し詳しく紹介します。



収入編

何のために借金をするの？

家の増改築（普通建設事業費）など多くのお金が必要で、その年の収入だけではお金が不足する場合は、銀行からお金を借り入れています。

- 平成13年度の主な借入
- ▽春日の森緑地保全事業 1億5,000万円
- ▽小倉中央公園整備事業 1億8,500万円
- ▽須玖小学校校舎増築事業 4,800万円
- ▽春日西中学校校舎（内部）大規模改造事業 2億1,000万円
- 平成13年度末の春日市の一般会

支出編

今年は何をやるの？

支出から、春日市が今年どんなことにどれだけのお金を使うのか、主な事業について見てみましょう。

住居設備費（投資的経費）

▽春日の森緑地保全事業



交通渋滞の解消のため、大土居下の原線と光町大土居線の整備のための用地を購入します。

- 計と特別会計を合わせた借入金 3億円
- 債現在高）は599億4,300万円となる予定です。平成12年度末（604億3,100万円）と比較すると、4億8,800万円借入金が減ることになります。
- 借入金の約半分は親からの援助金（交付税）で返済していく予定です。
- ▽春日の森を保全するために用地を購入します。
- ▽JR春日駅周辺整備事業 3億8,800万円
- 筒井小倉線高架道路の利用が始まるのに伴い、JR春日駅橋上駅舎や自由通路を整備します。
- ▽市道1級第1号路線（春日市中央通り）整備事業 4億100万円

その他の経費

- ▽須玖小学校校舎増築事業 1億5,500万円
- 児童数の増加による教室数の不足を解消するために、校舎増築事業を行います。
- ▽春日西中学校施設整備事業 3億7,400万円
- 昨年度に引き続き、校舎の大規模改造とプール改修事業を行います。
- ▽ことばの教室・適応指導教室事業 2,400万円
- ことばなどに不安があり、指導を必要とする児童のための「ことばの教室」と、不登校児童・生徒が学校へ復帰できるための「適応指導教室」を開設します。
- ▽春日市立市民スポーツセンター整備基金積立金 1億円
- 古くなった市民スポーツセンターの整備のための基金を創設します。
- ▽長時間延長保育促進基盤整備事業 600万円
- 4月から春日原保育所など3か所で、午後8時までの2時間延長保育を実施します。
- ▽IT（情報通信技術）講習会促進事業 2,200万円

パソコンの基本操作やインターネット利用のための講習会を行います。



▽（仮称）第12小学校基本調査検討事業 300万円

春日西小学校と春日小学校の分離・新設について調査・検討します。

▽コミュニティバス事業 100万円

平成14年度からのコミュニティバスの運行開始に向け、協議会を設置し、運行経路、料金などを検討します。

平成13年度予算の概要

平成13年度の予算書は、市役所2階情報公開コーナー、市民図書館で見ることができます。

また、予算についてわからないことや知りたいことなどは、財政課までお問い合わせください。

（財政課）

環境ワークショップ

①コーンバーンズ

浮羽町のつづら棚田などを訪ね、里地の役割や都市と農村の連携などを学ぶワークショップです。

日時 6月16日

▽午前8時30分 市役所集合

▽午後4時 市役所帰着予定

対象 市内居住者

募集人員 30人(応募多数の場合

は抽選)

参加費 500円(資料代)

申込方法 往復ハガキの往信面に

住所、氏名、年齢、性別、

電話番号、「グリーンツー

リズム参加希望」、返信面

に返信先の住所、氏名を記

入し、5月18日(当日消

印有効)までに郵送する

※ 応募は、1人1通までとしま

す。ペアで参加する場合は、1

枚のハガキに必要事項を2人分

記入して、申し込んでください。

申込・問い合わせ先 環境対策課



春日市の良好な住環境を将来の世代に引き継いでいくために、体験型環境学習ワークショップを行います。

2回目以降の募集は、今後、市報やホームページ

(<http://www.city.kasuga.fukuoka.jp/>)で行います。

②水生生物観察会

期日 8月4日

場所 牛頸川周辺

募集 親子20組

※ こどもエコグラフの加入者を優先します。

牛頸川に住む生物を採取・観察して、環境指標を使った水辺の状況を学びます

③ネイチャーゲーム

期日 9月15日～16日

場所 朝倉郡夜須町

募集 親子40人

木の音を聞いたり、落ち葉の体をうずめたりする、ネイチャーゲーム。五感を使って自然の素晴らしさを体感します。

※ このネイチャーゲームは、宝くじの助成を受けています。

④新エネルギーへの期待

期日 11月10日

場所 長崎県内

募集 市民30人

地球温暖化が進む中で、新たに期待される新エネルギーの開発状況を学びます。

⑤グリーン購入のすすめ

期日 11月11日

場所 春日市役所

募集 自由参加

資源循環型社会が成り立つために必要な、資源の再利用を学びます。秋の市役所ガレージセールと同時開催です。

⑥HDDの活用技術

期日 平成14年3月9日

場所 ハウステンボス

募集 市民30人

資源循環型都市づくりのために、環境技術をどのように活かすべきかを、先進事例から学びます。

問い合わせ先 環境対策課

市役所ガレージセール 5月6日みんなでリサイクル

市生活環境組合連合会によるガレージセールです。

環境にやさしいリサイクル社会を実現するため、あなたも掘り出し物を探しに来ませんか。

日時 5月6日(雨天中止)

午前10時～午後3時

場所 市役所来客者用駐車場(原町3-1-5)

出店数 115区画

注意事項

▽食品の販売は行いません

▽環境保護のため、徒歩、自転車、公共交通機関で来てください



▽商品に関するトラブル、盗難、事故などは、当事者間で解決してください。市と市生活環境組合連合会は一切責任を負いません

▽ゴミは各自持ち帰りましょう

問い合わせ先 環境対策課

リサイクル

先方への電話は、5月1日以降にお願いします。

【必ずります】

●女性用衣料9号▽スカート、ブラウス、コート、スカーフなど20

点▽2千円▽林原(593)4963

●マタニティ服、マタニティパジャマ(9号)●デイズニーベビー

バスチェア(おもちゃ付き)▽

ピンク▽以上各千円●デイズニー

ベビーエアーチェア●ガラステ

ブル▽49cm×49cm▽以上各五百円

●ヘルメット▽黒色▽無料▽重光(596)9594

《このコーナーの掲載希望は》

■ハガキに、住所、氏名(匿名は不可)、電話番号、品物名(色、サイズ、特徴など詳しく)、有料・無料の別(有料の場合は1万円を上限とする希望価格)などを書いて市役所広報担当に送ってください。

※ このコーナーは、リサイクルを進めるための伝言板です。営

利目的の利用はご遠慮ください。

なお、品物の引き取り方法やクレームについては、直接当事

者間で話し合ってください。

子どもを虐待から守るには

今回は、近所の人や児童相談所の関わりから問題の解決へと向かった事例を紹介します。

B子は4歳。自分の名前は言えるものの、住所はまだ言えません。

早春のまだ寒い夜にはだしでうろうろしているB子を近所の人が見かけ、心配して交番に連れて行きました。数時間交番で保護者の迎えを待っていました。全く連絡がなかったため、B子は児童相談所に預けられることになりました。

明け方前に、お母さんが児童相談所に迎えに来ました。お母さんは夜仕事をしており、B子を一人で家に置いておくことがあるようでした。いつもB子を寝かしつけてから家を出るのですが、夜中に目が覚めたらしく、お母さんを探しに出かけて、そのまま迷子になってしまった、ということでした。

子どもを家に一人で置いておくのは危険なので、夜間の託児所などに預けてはどうかと提案しましたが、「考えてはみませんがお金がないので」と消極的な返事でした。

それから一か月もしないうちに再びB子は児童相談所に連れて来られました。今回も同じようなパターンです。

お母さんから話を聞くと、B子は昼間お母さんと一緒に寝るため、夜は寝つきが悪く、ぐっすりとは眠れないようです。お母さんも、昼間の仕事に変わりたいという気持ちはあるけれど、収入の点でどうしても夜の仕事になってしまう、という状況でした。

そこで、夜間働いていても保育所入所の要件を満たす場合があるので、申し込むことを勧めました。昼間、元気に保育所で過ごせば、夜はぐっすりと眠るようになります。お母さんも、保育所が決まれば昼間の仕事にも就きやすい、という思いがあったのか、この前よりも乗り気でした。

それからしばらくして、偶然ある保育所でB子に会いました。「お母さんは昼の仕事を始めただけで、夜の仕事をやめることはまだできないようですが、本当によくがんばっていますよ」と保育士さんが話していました。

連絡先

- ▽福岡県中央児童相談所 (586) 0023
- ▽春日市子ども未来課 家庭児童相談室 (584) 1111

- ▷ 暴力をふるっていないくても、子どもを夜間一人で放置することは、虐待とみなされます。
- ▷ 子どもへの声かけや見守りが、虐待を回避するきっかけになることがあります。
- ▷ 児童相談所などに通報するのは、親を告発するためではありません。通報することで、家族が必要としている援助を提供するきっかけになるのです。

一人で悩みをかかえこまず、まずは相談してみましょー

ファミリー！サポート・センターかすが 会員になるための講習会受講生募集

「急な残業で保育所に迎えにいけない」「外出する用事があるけど、子どもを連れていけない」など、子育てで困ったことはありませんか。そんなとき頼りになるのが「ファミリー・サポート・センターかすが」です。

この会は、「子育ての手助けをしてほしい人」と「手伝ってあげたい人」が相互に援助しあう会員組織です。

入会するには、講習を受けなければなりません。あなたも講習会を受けて、会員になりませんか。

講習会では、託児も行います。

▽ 全6回受講
▽ まかせて会員（子育てのお手伝いをしたい人）

▽ おねがい会員（子育ての手助けをしてほしい人）

表の区分2のみを1回受講
定員 100人（申込先着順）

申込方法 5月12日 までに、電話かFAXで、住所、氏名、電話番号、会員の種類を連絡する

申込・問い合わせ先 ファミリーサポート・センターかすが事務局（市子ども未来

講習日程表

区分	日 時	会 場	講習内容
1	5月18日(金) 10:00~12:00	ふれあい文化センター 多目的室A	ファミリー・サポート・センターの仕組みと活動
2	5月20日(日) 10:00~12:30	ふれあい文化センター 大会議室	女性の社会参加と家族の自立
3	5月22日(火) 10:00~12:00	ふれあい文化センター 大会議室	子どものからだと健康(医者からの立場から)
4	5月23日(水) 10:00~12:00	ふれあい文化センター 学習室3	地域での子育ての重要性
5	5月25日(金) 9:30~12:30	春日・大野城・那珂川消防署 会議室	子どもの安全対策と応急処置 (動きやすい服装で参加してください)
6	5月29日(火) 10:00~12:00	ふれあい文化センター 学習室3	子どもの遊びと遊ばせ方

※ こども未来課、ふれあい文化センターに、詳しいチラシを置いています。

課内)

(584) 7700
(584) 7739

「私達の目指すところ」



春日高等学校
安部 萌

『元始、女性は実に太陽であった。真正の人であった。今、女性には月である。他によって生き、

第二回 春日市男女平等作文 コンクール優秀賞受賞作品

他の光によってかがやく、病人のようなあお白顔の月である。』—平塚らいてう

明治時代ごろに始められた女性差別撤廃運動もスタートから九十年がたとうとしている。その間、女性の地位は飛躍的に向上した。働く女性が増え、男性も家事をしたりするようになった。だが、本当に男女差別は無くなったのだろうか。

先日、住友電気工業の女性社員が、会社に損害賠償を求めた女性昇進差別訴訟の判決が下った。訴えによると、住友電気工業では、各職場で中心的な業務に携わる専門職と、補助的な業務が大半の一般職の二コースに分かれ、幹部候補とされる専門職の方が高賃金。大卒女性の一部を除いて、女性は一般職として採用され、専門職への登用や昇進の道が閉ざされるとしていた。しかし、地裁は「憲法の趣旨に合致しない。」とはしたが、「社会民衆の守るべき秩序に反している」とまでは言えない。」として原告側の請求を完全に棄却した。(西日本新聞七月三十一日分一部抜粋)

この事実を知った時、私は驚きを隠せなかった。なぜ秩序に反していないなどと言えるのだろうか。女性のどこが男性に劣っているのだろうか。確かに、体力・筋力の面では、(一般的に)男性のほうが勝

っていることのほうが多い。しかし、「仕事」の上では、男も女も関係ないと思う。仕事ができる女性、出来ない男性、その逆もいる。その人その人個々がいるだけだ。

しかし、その一方で、「だって私、女ノコよ…」と言つて責任逃れする女性や、「どうせ結婚したら、仕事辞めるし。」と言つて適当にしか仕事をしない女性がいるのも事実だ。思うに、男性が女性を差別するだけでなく、女性自身が『女性』守つてもらうべき存在』と考えているのも女性差別ではないのか。いくら回りが「平等、平等」と叫んでも、女性自身がそう思つていては絶対悪習は改善されないと思う。

これからの二十一世紀、男性が太陽になつても、女性が太陽になつても、女性が月になつても、男性が月になつてもいけないと思う。同じ太陽の下、性別を超え、一人一人個々の人間が個性を生かし、生活していくのが大切だ。そんな理想社会になるためには、多くの時間を必要とするかもしれない。しかし、少しずつでも前進していこうという気持ちがあれば、きっとそこに到達出来る。——平塚らいてうが、多くの女性がやってきたように。

この作文は、安部さんが、春日高校1年生の時に書いたものです。

(原文のとおり)

児童手当の所得制限緩和されます

児童手当とは、小学校入学前の児童(平成7年4月2日以降に生まれた児童)を育てている人に支給される手当です。

ただし所得制限があり、一定以上の所得があると、支給されません。

6月から、その所得制限が緩和される予定です。今まで、所得制限でこの手当を受けられなかった人も、支給されるようになる場合があります。

また、児童手当は、申請月の翌月分から支給されますので、5月中に申請されることをお勧めします。

申請に必要なもの 印かん、請求者名義の預金口座番号 ※ 請求者の状況によっては、「所得証明書」、「年金加入証明書」

が必要となる場合があります。 ※ 公務員は、勤務先に申請してください。 申込・問い合わせ先 こども未来課 母子児童担当

平成13年度児童手当所得限度額表

扶養親族などの数	児童手当(国民年金など)の場合の所得額	特例給付(厚生年金)の場合の所得額
0人	301万円	460万円
1人	339万円	498万円
2人	337万円	536万円
3人	415万円	574万円
4人	453万円	612万円
5人	491万円	650万円

※ 所得額は、平成13年度市県民税課税台帳の総所得金額を基に算定します。
※ 扶養親族等の数は、税法上の控除対象配偶者および扶養親族の数をいいます。

お休みします 市民図書館

5月23日(水)~6月5日(火)

蔵書点検のため、市民図書館は、5月23日から6月5日までお休みします。この期間は、資料の貸し出し、閲覧はできません。

移動図書館車たんぼぼ号も休みます。

本の返却は入り口横の返却ポストで受け付けます。ご利用ください。

問い合わせ先 市民図書館
(584)4646



お知らせ Information



介護認定審査会関連業務 嘱託職員募集

介護認定審査会関連の業務を行う嘱託職員を募集します。
対象 18歳以上40歳未満の人で、福祉や医療に関心があり、パソコン操作に精通した人

勤務条件 週4日勤務
▽認定審査会がある日(月)水曜
日)午後1時30分～10時

▽認定審査会がない日(原則金曜
日)午前8時30分～午後5時

報酬 月額16万7,400円

※ 社会保険が、あります。
雇用期間 7月1日～平成14年3
月31日(更新あり)

募集人員 1人

申込方法 市販の履歴書に必要事項を記入し、余白(別紙でも可)に応募の動機と介護についての意見を書いて、

5月15日 (必着)までに
郵送する

選考 書類審査と面接により決定
(面接は5月末ごろ実施予定)

申込・問い合わせ先 介護保険課
(〒816-8501春日市役所)

子育てネットワーク春日 会員・スタッフ募集

子育てネットワーク春日は、子育てがしやすい環境が春日市内に広がるように、個人や子育てサークルなどと連携しながら活動しています。

主に、子育てに関する情報誌やイベント情報誌を発行し、交流会や楽しいイベントなども企画しています。

だれでも入会できます。また、会の運営を手伝ってもらえるスタッフも併せて募集します。

会費 個人会員1,200円
団体会員1,500円

問い合わせ先

▽椿原 (586) 13229

▽近藤 (595) 24664



家庭の日親子無料映画会 「エルマーの冒険」

心やさしい少年が龍の子を助け出す、不思議で楽しい物語です。親子で一緒に見ませんか。

日時 5月20日

①午前10時～②午後1時～

会場 ふれあい文化センター

サンホール(大谷6-24)

問い合わせ先 社会教育課

(575)4121



清流と白壁の町並み 筑後吉井の小さな美術館めぐり

喫茶店やお寺、土蔵などの小さな美術館をめぐりませんか。

期間 5月3日～5日

時間 午前10時～午後5時

会場 吉井町内30か所の美術館

※ 吉井町文化会館(吉井町1001-4)で無料パンフレットを配布します。

問い合わせ先 吉井町観光協会

09437-6-3980



ファミサポ交流会 ～みんなでひろげよう家族の輪～

子育てのお手伝いをしたい人、子育ての手助けをしてほしい人との相互援助活動を行う会員組織「ファミサポ・サポート・センター」が(略してファミサポ)の会員同士の交流会が、3月25日、ふれあい文化センターで開催されました。集まった子どもたちはもちろん、大人も童心に帰って、魚釣りゲームやボール入れ、人形劇などを楽しみました。

平成12年2月の発足以来、ファミサポの活動は着実に根付き、現在会員は約450人となりました。少子高齢化が進む中において、ファミサポは、子どもの成長を見



広報レポーター 鬼塚文字子

星の観望会

野外活動場内の星の館(天体観測所)で、星の観望会を行います。

日時 5月26日

午後7時30分～9時30分

※ 天候次第で中止することがあります。

場所 春日市野外活動場星の館

(大野城市牛頸2374-2)

対象 市内居住者(中学生以下は保護者の同伴が必要)

参加費 高校生以上200円、中



学生以下100円
募集人員 20人程度(申込多数の場合は抽選)
申込方法 5月18日 までに電話
で申し込む
申込・問い合わせ先 スポーツ課
(571)3234

民族音楽のつどい 春日市国際交流協会

市国際交流協会の総会に併せて、留学生によるラテンの踊りや、胡弓、馬頭琴の演奏、軽食パーティーを行います。

入場は無料です。気軽に参加ください。

期日 6月2日

時間 午後2時～

▽総会 午後2時～
▽民族音楽のつどい 午後3時～
会場 市役所大会議室
問い合わせ先 今村

(595) 1538



スポーツ

市バレーボール協会 ソフトバレーボール教室生募集

やわらかいボールを使うので突き指もなく、だれでも楽しめます。

期日 5月22日～7月3日

(6月19日を除く毎週火曜)

日 計6回

時間 午後7時～9時

場所 勤労青少年ホーム2階体育室(大谷6-28)

受講料 1,500円(スポーツ安全保険料を含む)

定員 20人(申込先着順)

申込方法 5月15日 までに電話

で申し込む

申込・問い合わせ先 畑

(582) 8730 (昼間)

(501) 4309 (夜間)

ニユースポーツ 体験教室

初めての人も、スポーツが苦手な人も、気軽に挑戦してみませんか。

日 5月27日

時間 午前10時～正午(受付 午前9時30分～)

場所 市民スポーツセンター2階 競技場(大谷6-28)

種目

▽フアミリーバドミントン(短いラケットでスポンジボールに羽

根がついたシャトルを打つ)

▽ラージボール卓球(スピードが遅くラリーが続く)

▽インディアカ(手や腕で、羽根のついたボールを打ち合う)

▽ペタンク(ボールを転がして目標に近づける)

対象 市内に居住または勤務している人

申込方法 電話かFAXで、5月

25日 までに申し込む

申込・問い合わせ先 スポーツ課

(571) 3234

(585) 1634



初心者水泳教室 参加者募集

18歳以上の人を対象とした、初心者水泳教室です。

日程 6月8日～8月3日

(7月20日を除く毎週金曜日 全8回)

時間 午後7時～9時

場所 市民スポーツセンター温水プール(大谷6-28)

定員 30人(申込多数の場合は抽選)

※ 結果は当選者のみ通知します。

参加費 2,000円(施設使用料金を含む)

申込方法 5月20日 午後5時までに、電話またはFAXで、

教室名、住所、郵便番号、氏名(ふりがな)、年齢、性別、電話番号を連絡する

申込・問い合わせ先 スポーツ課

温水プール担当

(915) 3500

(585) 1634

オープンしました 山家スポーツ公園

筑慈苑(火葬場)の周辺整備として進められていた、山家スポーツ公園が開園しました。

公園には、野球場、テニスコート(5面)、弓道場と管理棟(多目的ホール)があり、だれでも利用できます。

場所 筑紫野市山家3745-12

問い合わせ先 筑紫野市社会教育課

(925) 4801



みてみてきて イツセイ

方言もなつかしい

「ポカポカのお縁でお昼をしていると、べんぶたが、たぎることあつくなるとハイ!!」

ふっと方言を口にして、一人笑いしました。

学生時代に、バスケの練習に遅れて、先生から両方のべんぶたをたたかれたことなどを思い出しました。それは65年も前のことですが、痛かったことは今でも忘れません。

でも今日はお天道さまのおかげでポカポカとべんぶたをあたためていただきました。ありがたいことです。

時には方言を思い出してもいいでしょうか…。

八十路のばばの独り言です。

※ べんぶた=ほお

期待しています

ペンネーム ねこちゃん

パソコン講習にチャイルドシート無料レンタル等々、友人は生活に必要な情報の収集が早い。

それにしても、その友人、共働きの娘さんにかわって二人のお孫さんの幼稚園の送り迎え、昼間はパートにも出ていて毎日忙しいはず…。

「一体どこで情報を仕入れるの?」と尋ねると、なんと「市報かすが」とのこと。

そう言われて読み返すと、確かに、募集、地域の催しなど、日々の生活に密着した情報がたくさん載っている。最近ミニコミ誌に目を奪われ、市報をおろそかにしていたことを反省した。

これからも、生活にすぐ役立つ情報満載の「市報かすが」に期待します!



お誕生日おめでとう



丹山 結梨乃ちゃん(春日原町)
平成11年5月14日生



上村 未来ちゃん(日の出町)
平成11年5月2日生



西田 尚央ちゃん(宝町)
平成11年5月31日生



汐田 悠宇ちゃん(光町)
平成12年5月22日生



宮 まいちゃん(上白水)
平成12年5月2日生



健康・保健

**家族介護者教室
生活習慣病とその食事**

自宅で家族の介護を行っている人を対象に、家族介護者教室を行います。

日時 5月26日
午後2時～3時30分
場所 かすがの郷交流ゾーン(塚原台3-120)
講師 御船周子さん(管理栄養士)
申込方法 5月25日 までに電話で申し込む
申込・問い合わせ先 かすがの郷在宅介護支援センター
(595) 8188

**福岡県肢体不自由児療育キャンプ
参加者募集**

県内に住む肢体不自由児などを対象とした療育キャンプです。

進行性筋萎縮症児のキャンプ

対象 進行性筋萎縮症児とその保護者
日程 8月4日～5日 (1泊2日)
場所 国民宿舎しかのしま苑(福岡市東区志賀島)
募集人員 30人
海のキャンプ

対象 小学3年生～中学3年生の在宅肢体不自由児
日程 8月7日～10日 (3泊4日)
場所 県立少年自然の家「玄海の家」(宗像郡玄海町神湊新川町先)

山のキャンプ

対象 小学3年生～中学3年生の在宅肢体不自由児
日程 8月25日～27日 (2泊3日)
場所 やすらぎ荘(朝倉郡夜須町三ヶ山)

募集人員 30人

身体障害者巡回相談

※ 参加者の決定は、医師の診断により行います。なお、海・山のキャンプは、高校生でも参加できる場合があります。
申込期間 5月7日～31日
※ 申込方法など詳しくはお問い合わせください。

身体障害者巡回相談

身体障害者を対象に、補装具や身体障害者手帳などに関する相談を行います。当日は、会場まで巡回バスも運行します。
日時 5月30日
午前10時～午後2時30分

※ 耳鼻咽喉科については、午前中に予備検査を行い、医師の診察は午後から行います。希望する人は午前中にお越しください。なお、眼科検診は行いません。
会場 県障害者更生相談所(原町)

3-1-7クローバープラザ内

持ってくるもの
▽印かん
▽身体障害者手帳(持っている人)
▽補装具再交付の場合は、前回交付された補装具
※ 巡回バスの利用希望者は、5月25日 までに、市高齢障害課障害担当に、電話で申し込んでください。

**子育て教室
赤ちゃんの病気**

1歳未満の子どもとその親の交流の場です。気軽にご参加ください。
日時 5月9日
午前10時30分～正午

場所 いきいきプラザ(昇町1-120)
持ってくるもの 母子健康手帳
問い合わせ先 健康課

(501) 1134

**ゴールデンウィーク
歯科休日急患診療**

救急患者に対する応急的診療のみを行います。
診療時間 午前9時～午後4時
持ってくるもの 保険証

	歯科医院名	所在地	電話番号
3日(木)	河波歯科医院	大野城市山田	☎(572)9777
	早川歯科医院	太宰府市宰府	☎(924)8148
4日(金)	さとう歯科医院	那珂川町松木	☎(952)0756
	まつざき歯科医院	太宰府市梅ヶ丘	☎(924)0057
5日(土)	あなみ歯科医院	大野城市曙町	☎(584)8287
	武石歯科医院	筑紫野市二日市本町	☎(922)3244
6日(日)	つくし歯科医院	筑紫野市二日市南	☎(920)5533
	野口歯科医院	大野城市東大利	☎(572)3888

**看護の日のつどい
活力ある長寿社会を目指して**

看護職員の就業促進と、活力ある長寿社会を目指して、「看護の日のつどい」を開催します。

21世紀はケアの時代と言われています。この機会に、看護についての理解を深めてみませんか。参加は無料です。

日時 5月6日
午後1時～4時
場所 パピヨン24ガスホール(福岡市博多区千代1-17-1)

内容

- ▽看護職員知事表彰
- ▽ふれあい看護体験発表
- ▽講演会「い・き・い・き・生きる高齢社会―21世紀の医学看護―」
- 講師 H O L M 麻植住子さん(ピジケアサービス代表取締役)

問い合わせ先 県医療指導課看護指導係
(343) 3276



講座

**入門手話講習会
受講生募集**

手話は聴覚障害者の大切なコミュニケーション手段です。

手話を学んで聴覚障害者への理解を深め、学んだ手話を生かしてボランティア活動を始めませんか。

期間 6月4日～9月7日
(8月10日と13日を除く、毎週月・金曜日 計25回)

時間 午後7時～9時
場所 いきいきプラザ3階視聴覚室(昇町1-120)

※ 駐車場に限りがあります。受講の際は、なるべく公共交通機関を利用してください。

対象 市内に居住または通勤・通学している人
定員 40人(申込多数の場合は抽選)
受講料 1,500円(テキスト)

代など)

申込方法 往復ハガキに氏名(ふりがな)、住所(市外の人

は勤務先も)、年齢、職業、電話番号(あればFAX番号も)および受講の動機を記入し、5月18日までに申し込む

申込・問い合わせ先 高齢障害課 障害担当(〒816-8501 春日市役所)

希望する女性を対象としたワードとエクセルの講習です。
日程 6月13日～7月18日
(原則毎週火・金曜日 計21日間)

時間 午前10時～午後4時
会場 県女性総合センターあすばる(原町3-1-7)

定員 20人(面接のうえ選考)
受講料 無料
※ 教材費は自己負担です。

申込方法 5月16、17日の午前9時～午後5時に電話で申し込む

申込・問い合わせ先 県女性就業センター
(473) 6961

**ミニボラ
初めてのボランティア体験**

気軽に福祉ボランティア活動に参加してもらうための体験教室です。

内容・日時
▽車イス体験
5月22日 午前10時～正午

▽アイマスク体験

5月23日 午前10時～正午
▽施設活動体験

5月24日 午前10時～午後3時
▽おもちゃ図書館体験

5月25日 午前11時～午後1時
※ 1日だけの参加もできます。
場所 社会福祉センター(昇町3-1-01)

申込・問い合わせ先 かがボラボランティアセンター
(501) 1136



**働きたい女性のための技術講習会
パソコン基礎講習**

長く職場を離れていて再就職を

**みてみてきて
エッセイ
信頼**

ペンネーム よしみ

介護保険制度が始まって1年。私は健康保険組合の仕事をしており、65歳以上で何らかの疾患がある方の健康、食事、日常生活の訪問指導にあたっています。

その中には、介護保険サービスを利用している方も多々おられます。大変喜んでおられる方、逆に不満を持っておられる方とさまざまです。

保険料を取られ、お金を払って気分の悪い思いをする…。例えば、ヘルパーさんがリハビリのつもりで手を貸さないでいると、対象者には不親切と思われ、嫌な思いをするなど、かみ合わない場合があるとも聞きます。

知らないお宅を訪問するときは、大変気を使いますが、なによりも信頼関係が大切だと思います。年をとられても、皆さんプライドを持っておられます。

私が看護訪問する時は、皆さん心待ちにしてくださっているのです。楽しく仕事をしています。



エッセイ 募集中

ハガキに題名、住所、氏名、電話番号を書いて送ってください。とく名やペンネームも可。

なお、編集の都合で、原文を要約したり、表現を変えたりすることがあります。あて先 〒816-8501春日市役所 広報担当「エッセイ」係 掲載した人には図書券(500円分)を進呈します。





お誕生日おめでとう



山下 可廉ちゃん(下白水北)
平成12年5月22日生



角田 健輔ちゃん(弥生)
平成10年5月7日生



豊永 知香ちゃん(小倉)
平成12年5月29日生



山 斉貴ちゃん(小倉)
平成11年5月28日生

議員と語る21世紀
男女共同参画社会の実現に向けて

市議会議員が、21世紀の新しい社会「男女共同参画社会」の実現について語る、公開討論会です。多数の参加をお待ちしています。

日時 5月19日

午後1時30分～3時30分

場所 春日市役所大会議室

パネリスト(討論者)

- ▽古賀恭子さん
- ▽長能文代さん
- ▽船越妙子さん
- ▽岩切幹嘉さん
- ▽藤井俊雄さん

※ いずれも市議会議員です。

コーディネーター(司会進行)

▽石橋美恵子さん(春日市男女共同参画審議会会長)

※ 手話通訳・託児も有ります。

託児希望者は、5月10日までに申し込んでください。

問い合わせ先 人権女性政策課男

女平等推進担当



講演

ヒップファミリークラブ
7か国語で話そう!



「多言語と国際交流」をテーマに、だれでも、何か国語でも自然に習得できることばの環境について考えてみませんか。参加は無料です。

日時 5月12日

午後2時～4時

会場 ふれあい文化センター多目的室B(大谷6-24)

講師 林野千恵子さん(言語交流研究所研究員)

※ 託児(一人300円)を希望する人は電話で申し込んでください。

問い合わせ先 ヒップファミリー

クラブ 安河内

(583) 6887



その他

自動車税の納税をお忘れなく
5月31日が期限です

自動車税は、5月31日 までに、お近くの指定金融機関などで納めましょう。

納税通知書は、5月初旬にお送りします。もし、納税通知書が届かないときはご連絡ください。

問い合わせ先 筑紫県税事務所課

税第2課

(513) 5575

親子で参加しませんか
母子寡婦福祉会総会

子育て、生活面などで困ったことがある母子家庭の皆さん、これからの母子家庭のあり方を一緒に話し合ってみませんか。

総会終了後は、昼食をとりながらレクリエーションを行います。

日時 5月13日

午前10時～正午

会場 春日市役所大会議室(原町3-1-15)

※ 昼食は会で用意します。なお、新規に入会を希望する人は年会費500円が必要です。

申込方法 5月12日 までに電話

で申し込む

申込・問い合わせ先 春日市母子

寡婦福祉会(白水大池公園

売店)

(596) 9925 (国兼用)

点検商法に注意

下水管の洗浄勧誘

最近、市から委託を受けたと偽って、各家庭を訪問し、宅地内の排水管(汚水管や雨水管)を洗浄するよう勧誘する業者が出没しています。

市は、頼まれてもいないのに、一般業者に各家庭の洗管業務を依頼することはありません。

もし、不審な訪問を受けたときは、きつぱりと断るか、すぐに市役所に通報してください。

なお、排水管は、つまつたとき以外は洗管する必要はありませんが、万一つまつた場合は、異物の混入や、管の継ぎ目から入り込んだ木の根などが原因になっていることが多いようです。

そんな時は、お宅の排水設備工事を行った工務店にご相談ください。

問い合わせ先 下水道課



**見舞金を支給します
元軍人・軍属の特別永住者**

特別永住者として日本に永住している人で、元軍人か軍属の人、またはその遺族に、見舞金や弔慰金を支給します。

対象者

- ▽昭和12年7月7日以後の公務傷病により、恩給法や戦傷病者戦没者遺族等援護法などの給付を受けた人がいない場合で、次の要件をすべて満たす人
- ①昭和16年12月8日以降に死亡した人の遺族
- ②重度の障害の状態にある人
- ③重度の障害の状態にあった人

で、平成13年3月31日以前に死亡した人の遺族

支給額

- ▽重度戦傷病者 400万円
 - ▽遺族 260万円
- 問い合わせ先 厚生課厚生担当

**総理大臣書状を贈呈します
旧日本赤十字社救護看護婦と
旧陸海軍従軍看護婦**

第二次世界大戦で、戦地などで戦時衛生勤務を行った人で、次のすべてを満たす人に、内閣総理大臣名の書状を贈呈します。

対象

- ▽旧日本赤十字社救護看護婦もししくは旧陸海軍従軍看護婦

▽加算年を含めた勤務期間が12年未満の人

▽慰労給付金の対象とならない人

▽日本国籍を有する人

※ 申込方法など詳しくは、お問い合わせください。

問い合わせ先 総務省大臣官房管理室業務担当

03 (5253) 5182

**市報が届かないときは
市役所にご連絡ください**

市報が届かないときは、発行日までに届かないときはご連絡ください。

連絡先 企画情報課広報担当



郷土のことわざ

まじない・うらない
・縁起 その1

「四苦八苦」ということばがあります。四苦というのは、生・老・病・死のことで、生き物であればみなこの四つの苦しみから逃れることはできません。この四苦のほかに、さらに人間だけが持つ、愛とか怨みとかにまつわる四つの

苦しみがあります。そして、この四苦と四苦を合わせて八苦というのだそうです。

とにかく人間は生きている限り苦しみと出合わなければなりません。いくら心がけがよくても、どんなに努力しても、苦しみは人の行く手に立ちはだかつているようにさえ思えます。

これから紹介することわざは、今では俗信とか俗習などといわれるもので、現在ではすでに忘れ去られてしまったものも多いのですが、昔の人たちが少しでも苦しみを避け、幸せをつかもうとする気持ちで伝わってきます。

『七草のゆで汁を爪につけたり、

風呂に入れたりすると万病に効く』

まず、昔の七草の作り方を説明しておきます。

正月の6日にセリ、ミツバ、フツ(ヨモギ)、ノノセリ(ノビル)、ヨメナ、ヒヨコ草(ハコベ)、カツオ菜、白菜など、7種類の青物(七草)をとってきてゆがいておきます。

そのゆがいておいた七草は、7日の朝、臼の上に手箕をのせ、その上にまな板を置き、そのまな板の上で刻みます。刻むときは必ず、「明きの方」を向かなければなりません。明きの方というのは、その年の吉祥(めでたいしるし)

**みんなが進めよう
「三ない運動」**



ることは禁止されています。

また、逆に有権者が政治家に対して寄附を求めたり、受け取ったりすることも禁止されています。これらの禁止されている行為をしないようにする運動が「三ない運動」なのです。

この運動を進めるには、政治家はもちろん、有権者一人ひとりの理解と自覚、そして実際に「NO!」と言える勇氣が必要です。

政治家は寄附を「贈らない」、有権者は寄附を「求めない」「受け取らない」の三ない運動を進め、お金のかららない明るくきれいな選挙を実現させましょう。

(春日市明るい選挙推進協議会)

の方位で、今年であれば真南より少し東側の「丙方」になります。次に包丁としゃもじを両手に持って、大きな声で「唐土の鳥と日本の鳥と渡らぬさきに七草叩けー」と何度も唱えながら、包丁としゃもじで交互に七草を叩きます。

叩き終わった七草は、みそ汁の中に入れます。七草のゆで汁は、ひしゃく1杯だけ風呂に入れます。そして、そのゆで汁を入れた風呂に入るまでは、その年の爪はつむ(切る)ものではないといわれていました。そのため、爪は年の暮れにきれいに切っておきました。

春日市郷土史研究会 平田善積



七草

あそび〜児童センター

がんばれ！
ボランティア

光町児童センター「シェイクママンズ」

人形劇の大好きなお母さんたちが集まって、平成2年に結成されたシェイクママンズ。

人形作りから公演まで、全て手作りの人形劇は、子どもたちに楽しい夢を届けています。

興味がある人、一緒に活動しませんか。

問い合わせ先 光町児童センター (501) 7014



その2

		<small>すく</small> 須玖児童センター ☎ (573) 2431 須玖南1-91	<small>ひかりまち</small> 光町児童センター ☎ (501) 7014 光町2-180-4	<small>けかつ</small> 毛勝児童センター ☎ (581) 5614 大土居1-38
5月のスケジュール	1日(火)	移動家庭児童相談室(予約制) 午前10時～		
	6日(日)		●あつまれ！ボランティア 午前10時～ ●挑戦ギネス 午後2時～	めざせオリンピック 午後2時～
	8日(火)		すくすく育児相談 午前10時～11時30分	移動家庭児童相談室(予約制) 午前10時～
	12日(土)	母の日プレゼント作り ①午前10時30分～ ②午後2時～ 小学生以上、各15人、200円、要申し込み	母の日プレゼント作り「写真立てを作ろう」 小学生以上 ①午前10時30分～ 親子参加、10組 ②午後2時～ 子どものみ参加、10人、300円、要申し込み	母の日のプレゼントづくりPart 1 <つくりもの> ①午前10時～②午後2時～ 小学生以上、各12人、200円 要申し込み
	13日(日)		ピクニックへいこう！ (海の中道海浜公園) 午前9時30分集合、小学3年生以上、15人、要申し込み	母の日のプレゼントづくりPart 2 <食べ物> ①午前10時～、②午後1時～ ③午後3時～ 小学生以上、各10人、100円、要申し込み
	17日(木)		おもちゃ図書館 午前10時～正午	
	19日(土)	和紙手工芸教室(バラ) 午後1時30分～、小学生以上、10人、要申し込み	ジュニアボランティアのたのしいおはなし 午後2時～ 「あそびのリーダー」ボランティア講座(1) 午後1時～4時 20人、要申し込み	今日のおはなしな～に？ 午後2時～
	20日(日)		劇あそび 午後2時～ 「脚本をよんでみよう！」	ピクニックに行こう！ 午前10時～、小学生以上、10人 要申し込み
	22日(火)		移動家庭児童相談室(予約制) 午前10時～	
	23日(水)	おませ！トランポリン 午後3時～		
	25日(金)			サバイバルゲーム 午後8時～翌日(26日) 午前8時 小学4年生以上、20人、要申し込み
	26日(土)	一輪車教室 午後2時～、小学生以上、10人、要申し込み	こじまっぷをつくろう！Part II 午前10時～、小学3年生以上、10人、要申し込み	
	27日(日)	スライム・スライム・スライム 午前10時～午後3時 50円		
	29日(火)	たんぼぼ広場(親子エアロビクス) 午前10時30分～ もうすぐたんぼぼ広場(マタニティービクス) 午前11時10分～		
幼児向け遊びの広場(自由参加)	たんぼぼ広場 29日 午前10時30分～	ピヨピヨ広場 9日・29日 午前11時～	アップル広場 8日(火)・22日(火) 午前11時～	
伝言板	※ (網がけ)している行事は、幼児も参加出来ます。保護者同伴で遊びに来てください。 ※ 子どもや家庭のことで悩んでいる人は、移動家庭児童相談室を利用してみませんか。市役所の家庭児童相談室から専門の相談員が来ます。なお、希望する人は前日までに各センターに予約してください。 ※ 表中の金額は参加費(材料代のみ)です。また、屋外での行事は雨天の場合延期します。 ※ 要申し込みは5月1日(火)午後5時から受け付けます。電話でも受け付けます。(小学生以上は本人申し込み)			
休館日	3日、4日、5日、7日、14日、15日、21日、28日			

なるほど WASUGA

- 5月6日に行われるガレージセールは？
- 問1** ①中古車販売
②不用品の有効活用
③消費の拡大
- 三ない運動とは？
- 問2** ①見ない、言わない、聞かない
②贈らない、求めない、受け取らない
③捨てない、汚さない、散らかさない
- ワークショップが行われるのは？
- 問3** ①吉井町美術館
②春日村段々畑
③浮羽町つづら棚田
- 5月の市役所デリバリーコンサートは？
- 問4** ①クラリネット&ピアノ
②津軽三味線
③フルーツ&ギター
- 人形劇の大好きなグループは？
- 問5** ①シェイクママズ
②シェイクパパンズ
③シェイクの意味は握手だよ♥

応募方法/ハガキに①市報の月日号、②クイズの答、③住所、④氏名、⑤電話番号、⑥市報に関する感想や要望などを書いて、お送りください。

あて先/〒816-8501春日市役所広報担当
締め切り日/5月20日(必着)

賞品・当選発表/
全問正解者の中から抽選で、10人に図書券(500円分)を差し上げます。
なお、賞品の発送をもって発表にかえさせていただきます。

ヒント ほかのページを見てください。

- 前号の答え**
- 問1 ①市役所2階
問2 ③ちくし女性ホットライン
問3 ②野焼き
問4 ②しだれ桜
問5 ①ベビーバス
(応募総数 47通)

われら 春日家族

子どもを守り、シンナーに病む 子らを救うために

春日西小PTA夜間パトロール



夜、10時近く、春日西小学校に三々五々保護者が登校してきます。この日集まったのは、同校の教師5人を含む総勢16人。津留政廣校長先生の「気を付けて」のこのことばを背に、腕章を付け懐中電灯を手にしたこの一団が、暗闇の中、校門を抜けていきます。同校のPTAが行っている夜間パトロールへの出発です。

これまでだれにも強制されず、都合のつく保護者と教師が、毎週土曜日の夜に校区内を一巡。約1時間かけて、徘徊する子どもたちへの「声かけ」を行っています。

始めてからもう1年と7か月。雨の日も雪の日も休むことなく続けてきました。リーダーを務める松尾洋一、元PTA会長は、「学校だけの問題ではなく、地域全体で取り組んでいかなければならない緊急課題です」と、当時を思い返します。

というのも、事の起こりは一昨年の夏休み。校庭でラジオ体操をしていた子どもたちの列に、体育館の渡り廊

下で夜通しシンナーを吸ったと思われる男女数人がなだれこむという出来事がありました。急ぎよ、学校と警察、保護者が連携した取り組みがなされ、そのなかで、子どもを守るために自主的に始めたのが、この夜間パトロールだったのです。その甲斐あって、今ではシンナーの入った袋の散乱も徘徊者もめっきり少なくなりました。

さて、このパトロールについて行くと、とあるコンビニの店先で、たむろする数人の若者に声かけしているところでした。「君たち、もう遅いよ。早よううちに帰らなよ」。決して威圧的でなく、やさしく諭すように語り掛けます。慎重ながらも、思いやりのあふれる声かけです。

パトロールの間、緊急電話連絡に備えて学校に残る校長先生も「あの日以降、子どもの安心と安全の確保に努めてきましたが、同時に、シンナーに触まれている若者も見過ごすことはできません。それは人権無視と同じです。思いやりのある声かけが彼らにも必要なんです」。このことばに、校長先生のすべの子どもに対する深い愛情を感じました。

幸い、この日は、コンビニでの声かけ以外には何事もなく終了。

「来週もまたみんなでがんばります」と意気込む現PTA会長の金堂孝義さんに、義務感は微塵も感じられません。

散歩道



春は変化の季節です。入学、就職など、環境が大きく変わった人もたくさんいることでしょう▼プロ野球も開幕しましたが、イチロー選手と新庄選手は、新天地で活躍中。日本のプロ野球の衰退を心配する声もあるようですが、これも時代の流れ。ボーダーレスに向かって前進(後退?)しています▼市役所も変わりました。大きく変わったのは、こども未来課が2階に引っ越したことです。これまで会議室だった場所が取り払われたので、広報のある2階はパツと明るくなりました▼日本の社会も少しずつ変化しています。家電リサイクル法も始まりました。マイラインもいよいよです。他に変わった所はと調べてみると、たくさんありました。グリーン購入法、遺伝子食品の安全審査義務付け、改正JAS法、食品リサイクル法、年金支給年齢引き上げ、消費者契約法、改正雇用保険法、改正少年法、改正民事再生法、金融商品販売法、改正預金保険法、電子署名及び認証業務法、情報公開法、公共事業入札適正化法、などなど▼お気付きでしょうか、市報も5月1日号から紙面を一新しました。感想を、ぜひお聞かせください

「ハート館かすが」 オープンしました



△「ハート館かすが」に生まれ変わりました

「ハート館かすが」が、小倉2丁目にオープンしました。

旧小倉地区公民館を改築したこの施設には、心理的な理由などで、登校したくても登校できない小・中学生のために、学校への復帰を目指して援助、指導を行う「適応指導教室（マイスクール）」があります。

また、ことばに障害をもつ児童の指導を行う「ことばの教室（まいるーむ）」も併設されています。

4月6日に行われた開所式では、河鍋教育長が「指導にあたる先生と地域住民、学校が連携しながら、この施設が、やがて学校に帰っていく子どもたちの“心のよりどころ”となることを願っています」とあいさつしました。



△心のよりどころになることを願ってオープンしました（中央が河鍋教育長。手前は指導にあたる先生方）



交通事故をなくそう 春の交通安全運動

4月6日～15日の春の交通安全県民運動にあわせて、市内でもさまざまな啓発活動が行われました。

4月6日には、西鉄春日原駅などで、井上市長らが啓発物品を配りながら歩行者に交通マナーの向上を呼びかけました。

4月11日には、宝町2丁目付近の道路にセイフティステーションを設け、春日市交通安全指導員と市職員が、ドライバーに安全運転を呼びかけました。

このほか、筑紫交通安全協会春日支部から市内の新1年生へ、歩行中、ドライバーの目にとまりやすいようにと、黄色のランドセルカバーが贈られました。

残念ながら、筑紫地区は県内でもっとも



△交通安全を呼びかける井上市長



△児童を守る、黄色のランドセルカバーの贈呈

死亡事故の多い地域。

現在、筑紫野警察署なども違反の取り締まりや市民への啓発に力を入れているところです。

これからの行楽シーズンは、交通事故も増加しがちです。楽しい行事を台なしにしないためにも、交通ルールをしっかりと守りましょう。

3月の人の動き

市の人口	105,783人
	(前月比-256人)
女	53,664人
男	52,119人
世帯数	40,393世帯
転入	1,525人
出生	79人
転出	1,786人
死亡	45人
	(3月31日現在)

発行／春日市役所
編集／春日市役所企画情報課広報担当
印刷／(資)四ヶ所印刷
〒816-8501 福岡県春日市原町3丁目1番地5
☎092(584)1111
URL <http://www.city.kasuga.fukuoka.jp/>



4月15日
光町児童センター



モデルさんには、写真を撮らせてあげます。