

かすが

国指定重要無形民俗文化財

婿押し祭り



1月14日夜、前年に結婚した夫婦を祝う「婿押し祭り」が、春日神社で行われました。

3組の夫婦が神社で紹介された後、へこ姿の新郎と氏子たち約50人は、小雪の舞う中、威勢よく池へ飛込み、縁起ものの酒樽を奪い合いました。

湯気を上げながら樽をせる姿に、寒さの中集まった観客らは、震えながらも歓声を上げていました。

下水道使用料が変わります

3・4月使用分から、平均で約15%上がります

平成13年度の1期分(3・4月分)から下水道使用料が上がりま
す。これは、安定した下水道の維
持・管理のために、行われるもの
です。

下水道は、家庭などから出る汚
水や雑排水をきれいな水に戻すた
めのもので、環境衛生をよくし、
水質を保全する大切な施設です。

そして、この下水道を管理した
り運営するための費用は、皆さん
の下水道使用料で賄われています。

しかし、現在の下水道使用料金
では、収入より支出の方が大きく、
支出の約3割が赤字となっていま
す。

このため平成12年度は、この下
水道使用料の赤字分を補うために、
市の一般会計から約6億円が支払
われることになりました。

そこで今後、このような赤字を
少しでも解消するため、下水道使
用料を改定しました。



下水道使用料・料金表(2か月当たり・消費税別)

基本使用料		従量使用料		
汚水排出量	使用料	汚水排出量	改定後	現行
			使用料 (1㎡につき)	使用料 (1㎡につき)
20㎡まで	2,286円	20㎡を超え40㎡まで	163円	138円
		40㎡を超え80㎡まで	192円	159円
		80㎡を超え200㎡まで	242円	190円
		200㎡を超えるもの	306円	227円

条例は、1か月ごとの料金で定めていますが、下水道使用料は2か月に1度の検針、請求のためこの表は2か月当たりで作成しています。

消費税込みの使用料の計算方法(2か月で48㎡使った場合)

基本使用料(20㎡まで)				2,286円
21~40㎡	163円	×	20㎡	= 3,260円
41~48㎡	192円	×	8㎡	= 1,536円

計 7,082円
7,082円 × 1.05 = 7,436円
使用料(10円未満切り捨て) 7,430円

筑紫地区の下水道使用料比較(1か月当たり・消費税別)

(単位:円)

水量	春日市 (改正後)	大野城市	筑紫野市	太宰府市	那珂川町
10㎡	1,143	1,205	1,250	1,450	1,350
20㎡	2,773	2,685	2,875	3,100	2,900
30㎡	4,693	4,295	4,575	5,000	4,600
40㎡	6,613	6,305	6,675	7,200	6,300
50㎡	9,033	8,715	8,875	9,600	8,200



水量によつては、
逆に春日市の
ほうが安いですね。



春日市は下水道使用料
が高いようですが
本当ですか？



水量によって異なりますが、
近隣の市町と比較しても、
春日市が特に高いわけでは
ありません。

下水道使用料の支払い

下水道使用料は、2か月に一度、水道料金と一緒に納めるようになっていきます。

例えば、3・4月に使用した分は、5月中旬に春日那珂川水道企業団から水道料金と併せて納付書が送られてきますので、その納付書で5月末日までに納めていただきます。

なお、井戸を使っている場合は、下水道使用料の計算方法が異なるため、納付書は市下水道課から送られます。

上下水道料金早見表(1期=2か月当たり・消費税含む)

水量	水道料金	下水道料金	合計
1m ³ ~20m ³	2,560	2,400	4,960
21	2,780	2,570	5,350
22	3,000	2,740	5,740
23	3,220	2,910	6,130
24	3,440	3,080	6,520
25	3,660	3,250	6,910
26	3,880	3,420	7,300
27	4,100	3,590	7,690
28	4,320	3,760	8,080
29	4,540	3,940	8,480
30	4,760	4,110	8,870
31	4,980	4,280	9,260
32	5,200	4,450	9,650
33	5,420	4,620	10,040
34	5,640	4,790	10,430
35	5,860	4,960	10,820
36	6,090	5,130	11,220
37	6,310	5,300	11,610
38	6,530	5,480	12,010
39	6,750	5,650	12,400
40	6,970	5,820	12,790
41	7,220	6,020	13,240
42	7,470	6,220	13,690
43	7,720	6,420	14,140
44	7,980	6,620	14,600
45	8,230	6,830	15,060
46	8,480	7,030	15,510
47	8,730	7,230	15,960
48	8,980	7,430	16,410
49	9,240	7,630	16,870
50	9,490	7,830	17,320
51	9,740	8,040	17,780
52	9,990	8,240	18,230
53	10,240	8,440	18,680
54	10,500	8,640	19,140
55	10,750	8,840	19,590
56	11,000	9,040	20,040
57	11,250	9,250	20,500
58	11,500	9,450	20,950
59	11,760	9,650	21,410
60	12,010	9,850	21,860
61	12,260	10,050	22,310
62	12,510	10,250	22,760
63	12,760	10,460	23,220
64	13,020	10,660	23,680
65	13,270	10,860	24,130
66	13,520	11,060	24,580
67	13,770	11,260	25,030
68	14,020	11,460	25,480
69	14,280	11,660	25,940
70	14,530	11,870	26,400

※ 下水道使用料や口座振替についての問い合わせは、下水道課業務担当まで。(下水道課)

やりくりは大変です

平成11年度下水道会計決算 下水道使用料の使いみち

下水道を運営するため(収益的収支)

皆さんが支払った下水道料金は、汚水を処理場まで流す管の修理や処理場の負担金、そのほか職員の給与などに使われています。

収入、支出ともに23億6,978万円で、うまくバランスがとれているようにみえます。しかしこれは、下水道使用料で不足する分を一般会計からの繰入金などで補ったため、実際には赤字なのです。

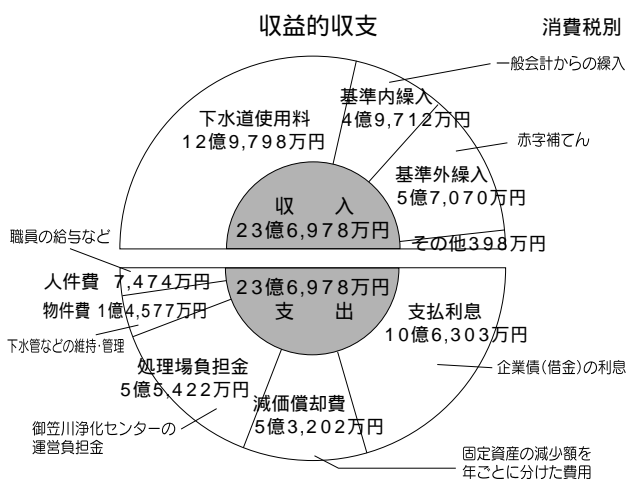

施設をつくるため(資本的収支)

快適に下水道を使用し続けていただくために、将来の流域処理場の建設・整備や汚水管の整備などが必要です。

これらの費用は、主に企業債(借金)で賄われています。

実際の収入は13億4,303万円、支出は18億8,787万円です。不足額5億4,484万円は内部留保資金などで補っています。

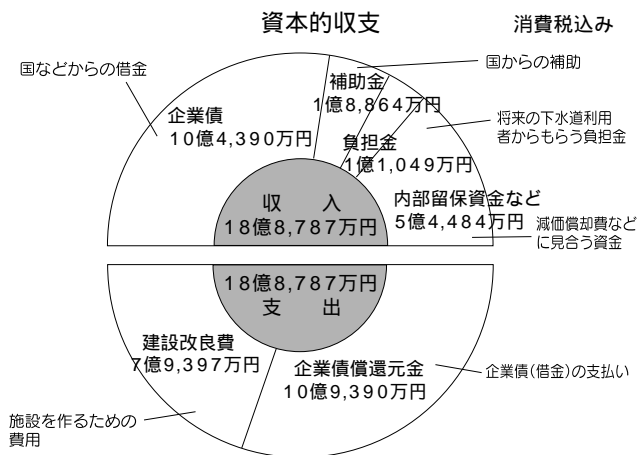

お支払いは便利な口座振替で

口座振替を利用すると、納め忘れがなくなり、窓口で支払う手間も省け、たいへん便利です。

手続きは、金融機関の窓口か市役所で行えます。銀行への届け出印と通帳を持参ください。

所得税の還付申告 をぜひ受け付け中

還付申告のみの場合は、2月1日から、税務署や「集中還付センター」で受け付けます。

申告期限に近づきますと、窓口が大変混雑します。早めの申告をお勧めします。

なお、次に該当する場合は、年末調整ができないため、還付申告を行えば所得税が戻ってきます。

ただし、条件によってはその対象とならない場合もあります。

- ① 自宅をローンで取得した人
- ② 多額の医療費を支払った人
- ③ 年の途中で退職し、再就職していない人
- ④ 火災や風水害、盗難などの被害にあった人

贈与税・消費税の申告

昨年1年間に贈与を受けた財産の価額の合計が60万円を超える場合は、贈与税の申告をしなければなりません。

贈与税の申告は、所得税と同様、2月1日から3月15日 までで、納期限も3月15日 となっています。

また、個人事業者の消費税及び地方消費税の確定申告と納税は4月2日月までです。

※ 還付金の受け取りは、口座振込をお願いしています。申告の際は、預金通帳か、金融機関名、口座番号（本人名義）のメモを持参してください。

集中還付センター

所得税の還付申告のみを受け付ける「集中還付センター」を開設します。

ここでは、税務署の管轄に関係なくだれでも申告できます。気軽にご利用ください。

期間 2月1日 ～ 3月15日
(平日のみ)

受付時間 午前9時30分～午後3時30分

場所 大同生命ビル6階大会議室

税務署位置図

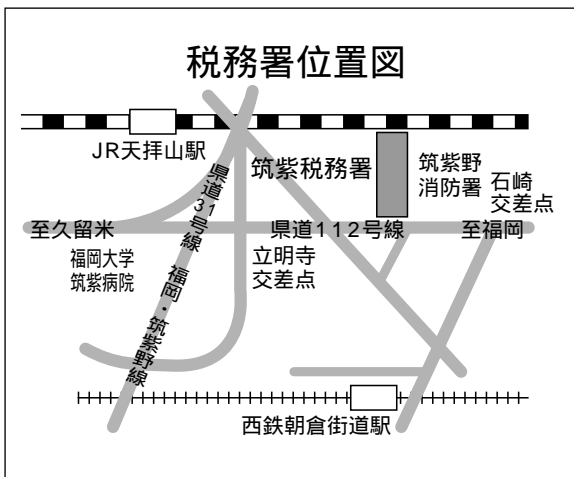

問い合わせ先

筑紫税務署
〒818-0042
筑紫野市字立明寺655-4
(923) 1400

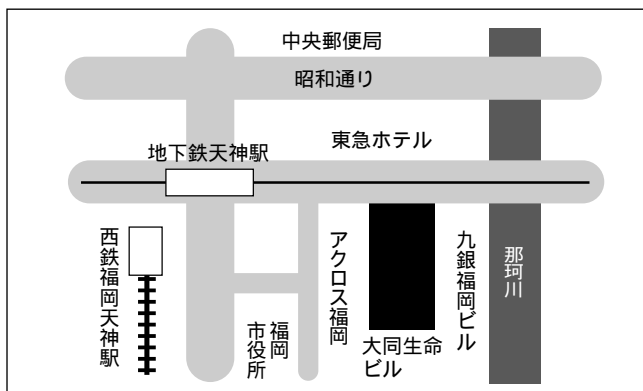

(福岡市中央区西中洲12-133)
・アクロス福岡隣

33

所得税納税相談(申告)と市・県民税申告の会場と日程

月 日	2 月														3 月																	
	14	15	16	17	18	19	20	21	22	23	24	25	26	27	28	1	2	3	4	5	6	7	8	9	10	11	12	13	14	15		
申告会場	水	木	金	土	日	月	火	水	木	金	土	日	月	火	水	水	金	土	日	月	火	水	木	金	土	日	月	火	水	木		
所得税相談	ふれあい文化センターギャラリー - 筑紫税務署																															
市・県民税申告	ふれあい文化センターギャラリー - 市役所 大会議室 / 208 会議室																															

申告受付時間

会 場	受 付 時 間
ふれあい文化センターギャラリー	9:30～11:00、13:00～15:30
筑紫税務署	9:00～11:30、13:00～16:00
市役所(208会議室・大会議室)	9:00～11:30、13:00～16:00

は申告できます。 は還付申告のみできます。

※ 会場は、大変混雑します。日によっては、3～4時間お待ち頂く場合がありますので、時間には余裕を持ってご来場ください。

こうしてできた マスタープラン

都市計画マスタープランは、市民の意見を反映するため、共同作業や議論を通じて意見をまとめるワークショップ形式を取り入れ、作られました。このワークショップには、中学生から高齢者まで、多くの市民が参加し、まちの魅力や問題点、将来像などについて自由に意見を出し合いました。

また、市役所内では有志職員による参加を図り、ワークショップやタウンウォッチング（街かど探訪）などを行いました。

そのほか、学識経験者などで構成する専門委員会からも助言をいただきました。

このような過程を経て、計画案がまとまりました。

平成9年度

▷職員ワークショップ

市民ワークショップに先駆けて、職員によるワークショップを行いました。

平成10年度

▷中学生まちづくりフォーラム

中学生が、校区ごとに自分たちのまちの将来像について話し合いました。



▷まちづくり市民ワークショップ

市民が多数参加し、まちの魅力と問題点などを話し合いました。

▷ガリバーマップの設置

市役所のロビーに春日市の全体地図を置き、来庁した市民に市の魅力や問題点を紙の旗に書いて地図上の該当する場所にたててもらいました。



平成11年度

▷コミュニティワークショップ

市内を4地区にわけ、市民が実際に各地区を歩いて見てまわったりしながら、地区の特性や課題を話し合い、まちづくりの目標や方針などを話し合いました。



平成12年度

▷庁内検討

これまでのワークショップなどで出された意見をもとに、都市計画マスタープラン案の作成について検討を重ねました。



都市計画マスタープラン 計画案がまとまる

今後の春日市のまちづくりの指針となる都市計画マスタープラン（基本計画）案が、まとまりました。これは、市が目指す都市づくりの将来像を示したもので、土地利用や都市基盤整備の方針なども示されています。今後は、このマスタープランに従って、まちづくりをすすめていくこととなります。

この指と~まれ!!

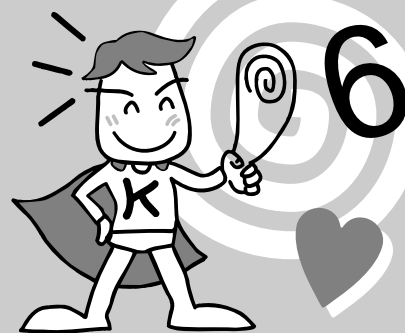

わたしたちのまちのことを
みんなで見つめてみませんか

都市計画マスタープラン
市民報告会 参加者募集!!

計画案について報告し、今後のまちづくりを皆さんと語り合う“市民報告会”を行います。

皆さんの参加を待っています。

日時 2月18日 午後2時~

場所 市役所大会議室（原町3-1-5）

対象 春日市のまちづくりに関心のある人

申込方法 2月15日 までに、窓口または電話かFAX
で、氏名、住所、電話番号を連絡する

申込・問い合わせ先 都市計画課都市計画担当

(584) 1111 ☎ (584) 1143

パソコン無料講習会を始めます

全市民対象のIT講習会

今、私たちの暮らしは、「^{アイティ}IT（情報通信技術）」を巡って目まぐるしく変化しています。そこで、「IT」に十分対応できるよう、パソコンの基礎技能を修得してもらうための講習会を開きます。あなたも参加しませんか。

アイティ

ITとは

ITとは、Information Technology（インフォメーションテクノロジー）の略で、日本語に訳せば「情報通信技術」となります。

一般には、情報通信分野に関連する技術を利用する方法のことを指します。インターネットを使って世界中の情報を集めたり、電子メールで遠くの人と連絡をとったりすることはその一例です。

講習内容

パソコンの基礎操作

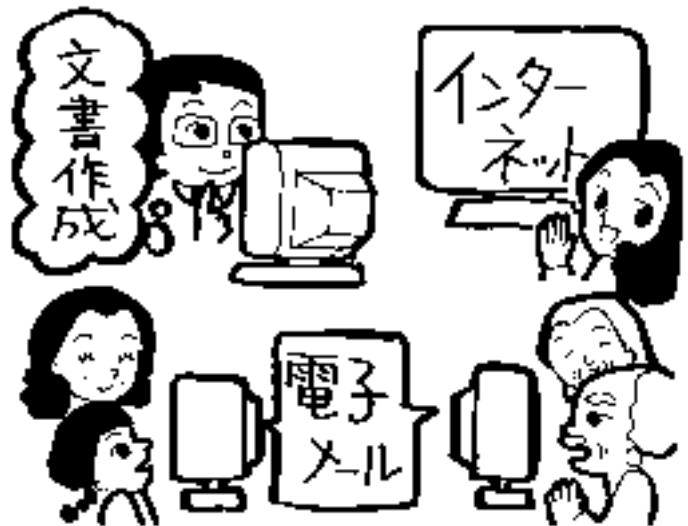
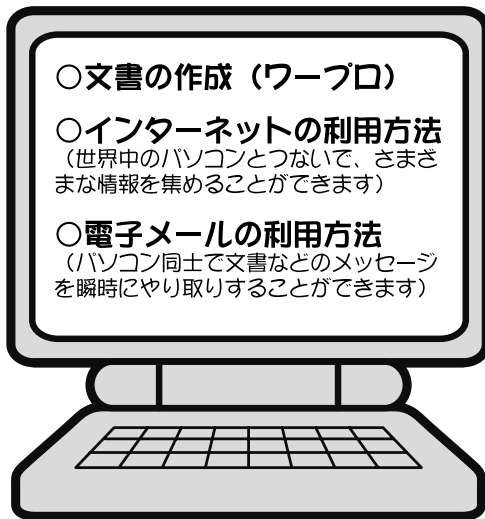

IT講習会日程

コース名	曜日	区分	1回目	2回目	3回目	4回目
1コース	月曜日	午前	2月26日	3月5日	3月12日	3月19日
2コース		午後				
3コース	火曜日	午前	2月27日	3月6日	3月13日	3月27日
4コース		午後				
5コース	水曜日	午前	2月28日	3月7日	3月14日	3月21日
6コース		午後				
7コース	木曜日	午前	3月1日	3月8日	3月15日	3月22日
8コース		午後				
9コース	金曜日	午前	3月2日	3月9日	3月16日	3月23日
10コース		午後				

参加しませんか



注1 時間区分のうち、午前は9時～正午、午後は1時～4時の各3時間です。

注2 各コースとも、内容は同じものです。

注3 途中でコース、または区分を変更することはできません。

対象 20歳以上の人で、1コースの内容（1回3時間の講習を4回）をすべて受講できる人

会場 市役所6階602会議室

定員 各コース20人（全10コース） ※ 応募多数の場合は抽選します。

受講費用 無料 ※ 教材費として1,000円必要です。教材費は講習1回目に集めます。

申込方法 ハガキに住所、氏名、生年月日、電話番号、希望コース（第1・第2希望）を書いて2月16日（必着）までに送る

※ 後日、受講カードを郵送します。なお、この講習会は、4月以降も各地区公民館で引き続き行います。

申込先 IT講習会担当（〒816-8501 春日市役所）

問い合わせ先 企画情報課情報推進担当 （584）1144

お知らせ

みてきて
お誕生日おめでとう



村山 彩ちゃん(大和町)
平成11年2月19日生

4月生まれのお子さん募集中
写真は、お子さんの顔が大きく写っているもので、裏にお子さんの氏名(ふりがな)、生年月日、住所、電話番号を書き、秘書広報課 広報広聴担当まで郵送ください。対象は3歳までで、3月1日までの到着分の中から抽選で決定します。

健康・保健

子育て教室参加者募集
「赤ちゃんの歯の手入れ」

むし歯予防には、乳歯のころからの手入れが大切です。
歯科衛生士が、正しい手入れの方法をわかりやすく指導します。
参加は無料です。
日時 2月14日
午前10時30分～正午
場所 いきいきプラザ(昇町1-120)

対象 1歳未満の子どもとその保護者
持ってくるもの 母子健康手帳、子ども用の歯ブラシ
問い合わせ先 健康課
(501) 1134

被爆者二世の健康診断
原爆被爆者二世に対する健康診断を行います。受診は無料です。

予約の必要はありません。直接会場にお越しください。
対象 県内在住の原子爆弾被爆者二世で受診を希望する人
※ 昨年10月の健康診断を受診した人を除く。

会場 福岡結核予防センター(福岡市中央区大名2-4-7)
期間 2月13日～23日(平日のみ)
受付時間 午前9時～11時、午後1時～3時
問い合わせ先 県健康対策課
(622) 0716

相談

行政書士による交通事故無料相談会
日時 2月10日
午前10時～午後4時
会場 クローバープラザ5階505研修室(原町3-1-7)
相談内容(次の書類作成)
▽自賠責・任意保険金請求書

マンシヨン管理相談会
マンシヨン管理センターによる、マンシヨン管理組合の運営などについての相談会です。相談は無料で、予約も不要です。
日時 2月16日
午後1時～4時
場所 市役所4階404・405会議室
対象 市内か近郊のマンシヨンに住んでいる人

マンシヨン管理センター福岡支部
マンシヨン管理センター福岡支部
093(922)4877

介護保険と税控除

すべて医療費控除の対象となりますが、介護老人福祉施設の利用者負担については、「自己負担部分」と食事の標準負担額の合計額の半分までの費用が対象となります。

Q 医療費控除を受けるためには、申告時に領収証だけを添付すればよいのですか?
A 医療系のサービスについては「領収証」だけで構いません。そのほかの在宅サービスの場合は、「居室サービス計画」を作成した事業者名と医療費控除の対象となる金額を記載した書面を提示する必要があります。

Q 介護保険料は、社会保険料控除の対象になりますか?
A 健康保険料などと同じく、社会保険料の控除の対象となります。申告の際には、次の書類をご用意ください。
▽年金から天引きされている人の公的年金の源泉徴収票(1月中旬に年金保険者から送付されています)
▽口座振替を利用している人の納付証明書(1月中旬に市役所から発送しています)

Q 介護保険料は、社会保険料控除の対象になりますか?
A 健康保険料などと同じく、社会保険料の控除の対象となります。申告の際には、次の書類をご用意ください。
▽年金から天引きされている人の公的年金の源泉徴収票(1月中旬に年金保険者から送付されています)

Q 介護保険料は、社会保険料控除の対象になりますか?
A 健康保険料などと同じく、社会保険料の控除の対象となります。申告の際には、次の書類をご用意ください。
▽年金から天引きされている人の公的年金の源泉徴収票(1月中旬に年金保険者から送付されています)

介護保険のサービスを利用しています。利用者負担が所得税の医療費控除の対象になると聞きました。A そのとおりです。今年から、介護保険サービスの利用者負担金についても、医療費控除の対象となります。ただし、すべてのサービスが対象となるわけではありません。

Q 介護保険のサービスを利用しています。利用者負担が所得税の医療費控除の対象になると聞きました。A そのとおりです。今年から、介護保険サービスの利用者負担金についても、医療費控除の対象となります。ただし、すべてのサービスが対象となるわけではありません。

Q 介護保険のサービスを利用しています。利用者負担が所得税の医療費控除の対象になると聞きました。A そのとおりです。今年から、介護保険サービスの利用者負担金についても、医療費控除の対象となります。ただし、すべてのサービスが対象となるわけではありません。

Q 介護保険のサービスを利用しています。利用者負担が所得税の医療費控除の対象になると聞きました。A そのとおりです。今年から、介護保険サービスの利用者負担金についても、医療費控除の対象となります。ただし、すべてのサービスが対象となるわけではありません。

Q 介護保険のサービスを利用しています。利用者負担が所得税の医療費控除の対象になると聞きました。A そのとおりです。今年から、介護保険サービスの利用者負担金についても、医療費控除の対象となります。ただし、すべてのサービスが対象となるわけではありません。

Q 介護保険のサービスを利用しています。利用者負担が所得税の医療費控除の対象になると聞きました。A そのとおりです。今年から、介護保険サービスの利用者負担金についても、医療費控除の対象となります。ただし、すべてのサービスが対象となるわけではありません。

講座・講演

あすばる男性セミナー 公開講座 前高槻市長の介護奮戦記

「市長の代わりはあつても、夫の代わりはおりまへん」と、妻の介護のために市長を辞職したという江村利雄さんの講演会です。入場は無料で、だれでも参加できます。なお、託児（1人300円）もあります。

日時 2月12日
午後1時30分～3時30分
会場 クローバープラザ5階セミナールームA B（原町3ー

1ー7）

定員 120人（申込先着順）
申込方法 電話かFAXで住所、氏名、電話番号を連絡する

※ 託児希望も同時に申し込む。
申込・問い合わせ先 県女性センター「あすばる」事業課

（584）1261
（584）1262

商業簿記3級講座

初めて簿記を学ぶ人のための講座です。

日程 3月19日、5月6日、7日
（毎週月・木曜日 計24回）
時間 午後6時～9時
会場 大野城まどかぴあ3階大会

議室（大野城市曙2ー3ー1）
内容 仕訳・記帳から決算まで（日商簿記3級検定試験の出題傾向と問題の要点）

定員 80人（申込先着順）
受講料 15,000円（テキストト・資料代を含む）

申込期間 2月5日～3月2日

申込方法 電話かFAXで住所、氏名、電話番号を連絡する

申込先 春日市商工会
（581）1407
（575）0702

問い合わせ先 筑紫地区商工会職業訓練会
（581）3412

世界市民講座 ごみシンポジウム 「私の国のごみ事情」

春日市国際交流協会による「ごみシンポジウム」を行います。韓国、ドイツ、フランスからの留学生たちに自国のごみ事情について話してもらい、一緒に地球環境問題について語り合いませんか。参加は無料です。

日時 3月4日 午後2時～
会場 クローバープラザ502研修室（原町3ー1ー4）

司会進行 渡辺朝子さん（環境力ウンセラ）
問い合わせ先 今村
（595）1538（☎兼用）

催し

第5回春日市高齢者大学 水墨画OB会作品展

風景や人物などの水墨画の展示会です。入場は無料です。
期間 2月22日～3月7日
（月曜日は休館）

時間 午前9時～午後9時
※ 初日は午後1時から、日曜日は午後5時まで、最終日は午後4時までとなっています。

場所 クローバープラザ1階作品展示室（原町3ー1ー7）
問い合わせ先 石井
（591）8707

春日風土記

郷土のことわざ

処世のことわざ その3

集団の中では、楽でかっこいい仕事をしようとする人は嫌われ、その反対に地味で目立たない下働きをする人が好かれます。

『お膳立てするな、畦走りせれ』
年齢の上下関係が厳しかった昔の青年団では、先輩が後輩に対してよくこのことばを使って指導し

ていたそうです。このことばの背景から説明します。

昭和20年代まではそれぞれの集落（区）で青年団が活発に活動していました。集落のお祭りや行事は、青年団が中心になって奉仕活動をし、また演芸会や相撲大会を催しては地域の人々と一緒に楽しみました。そういう青年団の行事の後には、大抵「打ち上げ」といって宴会がありました。そのときの料理や酒の準備をするのも団員の仕事の一部分になっていました。

さて、ことわざに戻って、「お膳立て」というのは「配膳する」ということです。一方、「畦走り」というのは、田んぼの中に入れても

らえず畦の上で使い走りをすることで、「手伝い」とか「下働き」という意味もあります。

このことわざは、「配膳のような手も汚さない楽な仕事はするな」と骨の折れる下働きをせよ」ということです。

昔は結婚式も葬式も自宅するのが普通でした。そのほか隣組の会合や、飲食も楽しみとする「お大師講」や「庚申講」も個人の家を持ちまわりでした。

こういう集まりに遅れてくる人は大体決まっています。遅れてくる人も困りものですが、なお悪いのがお開きの後に一人残って話し

込んだり、いつまでも飲み食いも続ける人です。一番嫌われるのが、この両方の癖のある人です。

「田畑八間」
昔の村落には、お互いに恨みを買わないですむように不文律のルールがありました。このことわざは、農作物の成長の妨げになる木や草は、自分の田畑の周囲8間（14・4m）までは人のものでも無断で切り払ってよいということの意味します。

「当て払いに文句を言うな」
「当て払い」というのは、集落の年中行事の一つで、大抵は盆前に行われます。個人の屋敷から道路の上に張り出してきた木や竹の



枝を、地区総出で切り取る作業です。いくら枝ぶりがよくても、邪魔になるものはノコやナタで容赦なく切り取られました。
春日市郷土史研究会 平田善積



お誕生日おめでとう



なかむら あかり
中村 朱里ちゃん(須玖北)
平成11年2月9日生



たけもと けんじ
竹本 健斗ちゃん(須玖南)
平成10年2月11日生



おくむら あきら
奥村 暁ちゃん(春日)
平成12年2月21日生

**健康サークルネットワーク
活動発表会**

いきいきプラザで健康づくり運動に励んでいる「春日市健康サークルネットワーク」の活動発表会を行います。入場は無料です。

日時 2月18日

午後0時30分～3時30分

会場 ふれあい文化センターサン

ホール(大谷6-24)

内容 健康体操、エアロビクス、

社交ダンス

問い合わせ先 健康課

(501) 1134

**市レクリエーション協会
春レクの夕べ「社交ダンス交流会」**

日時 2月10日

午後6時30分～9時

場所 ふれあい文化センター大会

議室(大谷6-24)

参加費 1,200円(保険料を

含む)

持ってくるもの ヒールカバー

※ 演技発表を希望する人は事前

にご連絡ください。

申込・問い合わせ先 春日市レク

リエーション協会 合原

(583) 7216 (☎兼用)

スポーツ

ファミリーバドミントン

ファミリーバドミントンは、羽根つきとバドミントンをミックスした、だれにでも手軽にできるスポーツです。

○1日教室参加者募集

ファミリーバドミントンの1日教室を行います。個人で、また、家族やグループでの参加も待っています。参加は無料です。

日時 2月18日

午前10時～正午

場所 勤労青少年ホーム体育室

(大谷6-28)

対象 市内に居住または勤務して

いる人

募集人員 20人程度(申し込み多

数の場合は抽選)

申込方法 2月16日(必着)ま

で、電話またはハガキで、

住所、氏名、電話番号を連

絡する

※ 運動ができる服装で、上靴を

持ってきてください。

○ファミリーバドミントン大会

参加者募集

日時 2月25日

▽受付 午前9時

▽開会式 午前9時30分

場所 勤労青少年ホーム体育室

対象 市内に居住または勤務して

いる人

チーム編成 競技者3人、交代要

員3人以内の計6人以内

申込方法 電話またはハガキで、

代表者の住所、氏名、電話

番号およびチーム名を2月

22日(必着)までに連絡

する

申込・問い合わせ先 スポーツ課

「1日教室」または「ファ

ミリーバドミントン大会」

係(〒816-0831大谷6

いろいろ

国民健康保険税の滞納にご注意ください

保険証を返していただきます

災害にあうなど政令で定める特別の事情がないのに国保税を滞納している場合、保険証を返還してもらい、代わりに資格証明書を交付することがあります。

資格証明書とは

—28—

(571) 3234

種目

一般の部(高校生を含む)

▽男女シングルス(女子のみA・Bあり)

▽男女ダブルス(女子のみA・Bあり)

小学生の部

▽男女シングルス

中学生の部

▽男女シングルス

場所 市民スポーツセンター体育

館(大谷6-28)ほか

申込方法 ハガキに住所、氏名、

年齢、性別、出場種目、電

話番号を記入し、2月19日

(必着)までに申し込む

申込・問い合わせ先 白水 和幸

(〒816-0833紅葉ヶ丘

東7-130

(572) 7196

市長杯卓球大会

市内に住んでいる人や勤務している人を対象に、卓球大会を行います。

日程

▽3月4日 一般・小学生の部

▽3月10日 中学生の部

▽受付 午前8時30分

▽開始 午前9時



「動物の愛護及び管理に関する法律」 動物は責任を持って飼いましょう!

平成12年12月1日から、「動物の愛護及び管理に関する法律」と県の条例が変わりました。

この改正では、動物愛護を進めるため、飼い主としての責任をしっかりと自覚してもらうことを求めています。

犬や猫を飼っている人は、次の点に特に注意してください。

健康および安全の保持

- 種類や発育状況に応じて、適正に餌や水を与える
- ノミ・ダニ・蚊などに咬まれないようにして、病気の予防に努める
- 適度な運動をさせる
- 犬小屋や飼育箱などの飼育設備を整える
- 鳴き声、悪臭、抜毛などで人に迷惑をかける
- 動物が逃げたときはすぐ探し、保健所や警察にも届け出る

犬による危害防止

- 犬を放し飼いにしない
- 鎖でつないだ犬が道路まで出てこないようにする
- 飼い主の命令に従うよう、正しいしつけや訓練を行う
- 外で運動させる場合は、必ずひもや鎖でつなぎ、周囲に気を配りながら安全に行う

生活環境の保全

- 公共の場所や他人の土地をフンや尿で汚さない
- 飼育場所を清潔に保ち、フン、尿、毛、などで近隣に迷惑をかける
- 公共の場所でのフンの片付けが義務化されたので、犬を散歩させるときは袋を持参し、必ず持ち帰って自宅で処理する

その他

- 犬や猫の子どもが欲しくない飼い主は、去勢手術や不妊手術などを受けさせる
- 最期まで責任をもって飼う。どうしても飼えなくなった場合は、新しい飼い主をさがして譲る。それも出来なかった時は、最後の手段として保健所などに引き取ってもらう(その場合、犬や猫は処分(安楽死)させられます。その前に、もう一度よく考えてみましょう)
- 犬には登録鑑札と狂犬病注射済票を、猫にも住所、氏名、電話番号を書いた名札を取り付ける(環境対策課)

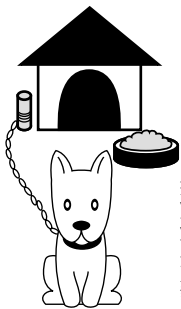

募 集

小・中学校の学校事務補佐 臨時職員登録受付中

採用予定時期 随時

勤務日 月々金曜日(運動会などの行事で日曜勤務あり)

勤務時間 午前9時～午後3時

業務内容 事務補助

賃金 時給780円

登録方法 市指定の「臨時職員登録申込書」に必要事項を記入して申し込む

※ 受付後、欠員補充が必要な場合に選考して採用します。

登録・問い合わせ先 学校教育課 学校教育担当

星の観望会

春日市野外活動場内の星の館(天体観測所)で、星の観望会を行います。皆さんの参加を待っています。

日時 2月24日

午後7時～9時(予定)

※ 天候により中止することもあります。

場所 春日市野外活動場星の館(大野城市牛頸)

対象 市内居住者(中学生以下は保護者同伴のこと)

参加費 高校生以上200円、中学生以下100円

募集人員 20人程度(申し込み多数の場合は抽選)
申込方法 往復ハガキに、住所、氏名(保護者同伴の場合は保護者名も)、年齢、電話番号を記入し、2月16日

(必着) までに申し込む
申込・問い合わせ先 スポーツ課
「星の館観望会」係(〒816-0831大谷6-28)

(571) 3234



心のタメ息

ペンネーム 恐妻家

このごろ子どもと話をしている気になる言葉がある。それは「別に」という言葉だ。

山に登っても、テレビを見ても、田舎に遊びに行っても、私の「どうだった?」「楽しかった?」という問いに、必ずと言っていいほどこの言葉が返ってくる。

この言葉を聞くと、私の中から力が抜ける。正直、がっかりしてしまうのである。自分が楽しいと勝手に考えていることを子どもに押しつけているだけなのかと悩んでしまう。

しかし、本当にすべておもしろ

エッセイ 募集中!!

はがきに題名、住所、氏名、電話番号を書いて送ってください。とく名やペンネームも可。
なお、編集の都合で、原文を要約したり、表現を変えたりすることがあります。あて先 〒816-8501春日市役所秘書広報課「みてきてみて」係
掲載した人には図書券(500円分)を進呈します。

くなかったのかというと、そうでもないらしい。

どうやらこれが子どものライフスタイルのようである。いつも心のどこかが冷めているようで、親としては寂しい。

だが、私たち大人こそ、実はこのライフスタイルがしっかりと身に付いているような気がしてならない。

心の底から泣いたり、笑ったり、怒ったり：記憶の糸をたどっても、思い出すことすらできない。子どもは親の鏡とはよく言ったものだ。子どもに映った自分の姿にタメ息をつくのはもうやめよう。心を熱くする何かを探す毎日である。



お誕生日おめでとう

宮田 悠生ちゃん(2歳0ヶ月)
平成12年2月20日生



藤谷 悠貴ちゃん(春日原東町)
平成12年2月2日生



東嶋 春樹ちゃん(宝町)
平成12年2月21日生



春休み国際交流事業 参加者募集

小学生のための国際交流「ちびっこ探検学校ヨロン島(鹿児島県大島郡与論町)」の参加者を募集します。

外国の小学生と一緒に、青い海と南の島独特の文化を体験してみませんか。

対象 小学3～6年生

期間 3月27日～4月3日

(7泊8日)

内容 △いかだこぎ▽釣り▽ハーレー船大会▽サトウキビしぼり▽サンゴのクラフト▽洞窟探検など

募集人員 400人(申込先着順)
参加費 109,000円

申込方法 参加申込書(電話で資料請求する)に必要事項を記入して、3月7日 までに申し込む

※ 事業説明会が2月12日 午後3時から福岡朝日ビル地下1階16号室(福岡市博多区博多駅前

2-1-1)で行われます。資料請求・問い合わせ先 国際青少年研修協会(〒160-0004 東京都新宿区四谷2-11 大村ビル3階)
03-3359-8421
03-3354-2207



※ 別に振込手数料(105円)が必要です。

市民農園利用者募集

休耕田を利用した市民農園(市内9か所)の利用者を募集します。

募集区画数 20区画(予定)

1区画面積 33㎡(約10坪)

利用料金 5,000円(年間)

利用開始日 4月10日以降
利用期間 最長5年(平成18年3月31日まで)

対象 市内に居住し、花や野菜作りに関心のある人

※ 現在市民農園を利用している人は応募できません。

応募方法 往復ハガキに住所、氏名、年齢、電話番号、申込の動機を記入し、3月5日(当日消印有効)までに

納め忘れはありませんか 国民年金保険料

年金保険料が天引きされる給与所得者と違い、自営業の人や学生などの第1号被保険者の場合、つい、うっかり保険料を納め忘れてしまうことがあります。もし、納め忘れが重なること...

▽納付の負担が大きくなる
▽障害基礎年金や遺族基礎年金などを受けられない場合がある
▽老齢年金が満額で受けられなかったり、年金そのものが受けられない場合がある

国民年金保険料の積み立ては、あなたの安心の積み立てです。納め忘れがないかも一度確かめてみましょう。

納め忘れもなく便利です 口座振替

国民年金のお支払いは、口座振替が便利です。

口座振替にすると、保険料が、あなたの預金から毎月月末に自動的に引落されます。納め忘れもなく、支払いの手間もはぶけます。

口座振替の手続きは、国民年金

申し込む(1世帯1枚に限る)

※ 応募多数の場合は、応募者立会のうえ抽選し、後日、ハガキ

課または金融機関で行ってください。
手続きに必要なもの
○預金通帳○銀行への届け出印○年金手帳

国民年金保険料・国民年金基金
社会保険料控除の対象です

平成12年1月1日から12月31日までに納めた国民年金保険料と国民年金基金の掛金は、確定申告の際の社会保険料控除の対象となります。

申告の際は、保険料の領収書や税務課窓口で発行する納付証明書が必要となります。

なお、納付証明書の請求には、印かんが必要です。
(国民年金課年金担当)



で結果をお知らせします。

申込・問い合わせ先 地域づくり

課商工農政担当(〒816-8501 春日市役所)

介護支援専門員募集

要介護認定のための訪問調査や介護サービス計画作成などの相談業務に従事する介護支援専門員(嘱託職員)を募集します。



募集人員 1人程度

勤務条件 週5日勤務

雇用期間 4月1日〜平成14年3月31日

報酬 月額216,400円(社会保険有り)

応募資格 介護支援専門員資格取得者または3月末までに介護支援専門員実務研修終了見込みの人で、普通自動車運転免許(オートマ可)を持っている人

応募方法 市販の履歴書に、「介護支援専門員に求められるもの」をテーマに800〜1,200字程度にまとめ、2月20日までに提出する(必着)

選考 (郵送可)
提出書類および面接により決定(面接日は2月下旬の予定)

応募・問い合わせ先 高齢障害課 高齢担当

(〒816-0851春日市役所)

軟式野球審判員募集

青少年の育成を目的とした軟式野球を普及させるため、審判員を募集します。

対象 軟式野球の愛好者で18歳以上の健康な人

審判派遣日 毎週日曜日▽平日

早期またはナイター

※ 審判技術向上のため、毎月第2・4水曜日(午後7時30分〜9時30分)に筑紫野市中央公民館で研修会を行っています。詳しくはお問い合わせください。

申込・問い合わせ先 全日本軟式

野球連盟福岡県連筑紫支部

▽富田 (953) 1275



「児童虐待の防止等に関する法律」

児童を虐待から守るための「児童虐待の防止等に関する法律」ができました。

児童虐待は、児童の心身の成長人格の形成に重大な影響を与えます。当り前のように虐待を受けて育った子どもが、親になって自分の子どもを虐待してしまう場合もあります。次の世代に引きつがれるおそれもあるため、早期に発見し、対応することが大切です。

子どもが育まれるべきもので、健康やかに育まれるべきものです。ところが近年、心身に傷を持たされたままの環境で育てられる子どもがいるようです。

その原因の一つが、保護者などから受ける虐待です。そこで、子どもへの虐待を早期に発見し、予防するために作られたのが「児童虐待の防止等に関する法律」です。

どんな内容なの？
この法律は、「何人も児童に対し、虐待をしてはならない(児童虐待の禁止)」と規定しています。

子どもを守るためには
法律ができたからといって、すぐに虐待がなくなるわけではありません。虐待は、さまざまな要因が重なって起こるものです。

1 児童の身体に外傷が生じ、または生じるおそれのある暴行を加えること(身体的虐待)

今後、保護者や児童に対し、多方面からのより積極的な支援が行われることとなります。

2 児童にわいせつな行為をすること、または児童にわいせつな行為をさせること(性的虐待)

また、虐待を受ける児童は、自ら訴えることができない場合がほとんどです。

3 児童の心身の正常な発達を妨げるような著しい減食、または長時間の放置など、保護者としての監護を著しく怠ること(ネグレクト)

そこで、周囲の住民の協力も必要になってきます。

4 児童に著しい心理的外傷を与える言動を行うこと(心理的虐待)

もし、あなたの周りで「もしかして虐待では？」と疑われるような行為を見たり聞いたりしたときは、すぐにご連絡ください。

一人で悩んでいませんか？
困ったときは相談を

子育ての悩みが虐待に発展するケースは少なくありません。子育てがうまくいかずにイライラしたり、途方に暮れたりすることは、親ならだれでも経験することです。

ひとりで悩む前に、相談してみませんか。

相談窓口

▽市健康課 (501) 1134

▽市家庭児童相談室 (584) 1111

▽赤ちゃん・子ども電話相談 (715) 0110

▽子ども虐待防止ホットラインふくおか(毎週土曜日午前10時〜午後2時) (832) 3030

一人で悩まず
相談を!





現代風桃太郎
「桃子の挑戦」
その5

いと考えていたお爺さんも、自然の中でのびのびと育つ「桃子」を見るうちに、やがて「女らしき」「男らしき」などというこれまでの常識を考え直すようになりまし

た。今やお勝手に立つことに抵抗を感じなくなっていたお爺さんは、お婆さんを促して一緒にきびだんごを作り始めました。

「桃子は、ごんごん成長していき、ある日、里の家を困らせている鬼を懲らしめに鬼が島へ行きたいと言いました。これにはさすがのお婆さんも驚きました。」

「女だてらに何を」と言いかけて、その言葉を飲み込みました。(注)「大丈夫よ、仲間もたくさんいるの」

ある所にお婆さんとお爺さんが暮らしていました。ある日突然、お婆さんは山に柴刈りに行きたいと言出し、二人は日ごろの役割を交代することにしました。

ある日、お爺さんが川で洗濯して拾った大きな桃に包丁を入ると、中から女の子「桃子」が現れました。

鬼が島には、男鬼たちのための大きな城が築かれていました。男鬼たちは、毎日この城に集まり、村を襲って奪い取った物の管理をしたり、次の襲撃計画を練ったり、それに備えての訓練をしたりしています。彼らがそうして二十四時間戦えるよう、女鬼たちは島のそれぞれの家庭で、家事や育児

の一切を任せられています。桃子たちが城に到着したのは、夕暮れ時でした。

「桃子は、ごんごん成長していき、ある日、里の家を困らせている鬼を懲らしめに鬼が島へ行きたいと言いました。これにはさすがのお婆さんも驚きました。」

二人は、「桃子」の成長を楽しみに、お互いに協力し合いながら育てました。

「桃子は、ごんごん成長していき、ある日、里の家を困らせている鬼を懲らしめに鬼が島へ行きたいと言いました。これにはさすがのお婆さんも驚きました。」

鬼が島には、男鬼たちのための大きな城が築かれていました。男鬼たちは、毎日この城に集まり、村を襲って奪い取った物の管理をしたり、次の襲撃計画を練ったり、それに備えての訓練をしたりしています。彼らがそうして二十四時間戦えるよう、女鬼たちは島のそれぞれの家庭で、家事や育児

の一切を任せられています。桃子たちが城に到着したのは、夕暮れ時でした。

「桃子は、ごんごん成長していき、ある日、里の家を困らせている鬼を懲らしめに鬼が島へ行きたいと言いました。これにはさすがのお婆さんも驚きました。」

廃止されますにしてつバス

12 白木原線

市南部地域を運行する西鉄バス白木原線(12番)が3月31日 で廃止されます。

問い合わせ先 にしてつテレホンセンター
(733) 3333

運行経路

- 乙金
- 四王寺登山口
- 乙金台
- 井の口
- 釜蓋
- 農協入口
- 西鉄白木原駅
- 西鉄白木原駅入口
- JR大野城
- 春日公園3丁目
- 春日幼稚園前
- 春日4丁目
- 春日6丁目
- 春日南小入口
- 浦の原
- 惣利南口
- 若草
- 若草1丁目
- 月の浦県営住宅前
- 月の浦2丁目
- 月の浦3丁目
- 月の浦児童公園
- 月の浦営業所

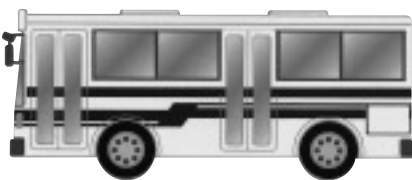

その他

理容師、美容師の実地習練の終期が決まりました
平成14年3月31日まで

実地習練とは、理容師または美容師を目指す人が理容所、美容所で1年以上習練するもので、理容師美容師試験を受験するため、必要なものです。

今回、法律で定めるこの実地習練の終期が平成14年3月31日と決まりました。

まだ実地習練が終わっていない人は、この日までに終了してください。

なお、実地習練を開始した場合は、平成13年3月30日までに保健所へ届け出てください。

対象 平成10年3月以前に理容師美容師養成施設に入学した人（旧養成課程を終了した人）

不動産（宅地）の公売

市税滞納による差押財産を公売します。

物件（宅地）

▽所在地 朝倉郡夜須町大字篠隈字谷頭658-5ほか3筆
▽面積 219・14㎡、219

・30㎡、172・99㎡、177・96㎡

日時 2月20日 午前10時～

会場 福岡市博多区役所3階会議室（博多駅前2-9-3）

※ 入札方法など、詳しくはお問い合わせください。

問い合わせ先 福岡市博多区役所納税課
(44) 2131

平成12・13年度春日那珂川水道企業団競争入札参加資格審査申請の追加受付

対象 参加資格を有しない業者と業種の追加を希望する業者
受付期間 2月26日～3月2日

受付時間 午前9時～11時30分、午後1時～4時

業種 ①工事関係②コンサルタン卜関係③物品、役務関係
資格有効期間 4月1日～平成14年3月31日

申請・問い合わせ先 春日那珂川水道企業団総務課総務係
(57) 7001
※ 申請の要領・様式は、2月20日から配布します。

平成13年度市立小・中学校入学通知書

市教育委員会は、4月に市内の市立小・中学校に入学する児童・生徒の保護者に対し、入学通知書

を発送します。

入学などに関する相談がある場合は、早めにご連絡ください。

なお、小学校入学説明会を入学予定の各小学校で行いますので、参加してください。

問い合わせ先 学校教育課学校教育担当



いきいきプラザ
リラクゼーションカプセル
2月・3月の映像「大自然のファンタジア」

フロリダの大自然からアポロの月面着陸までの幻想的な映像を、クラシックの名曲にのせてお送りします。入場料は無料です。

上映日 毎月第2日曜日を除く毎日
上映開始時間 ①午前10時、②午後



助バー▽いずれも格安で▽金子 (593) 0789

《このコーナーの利用は》

■はがきに住所、氏名、電話番号、品物名（色、サイズ、特徴など詳しく）、有料・無料の別（有料の場合は1万円を上限とする希望価格）などを書いて市役所秘書広報課に送ってください。

- 【ゆずります！】**
- ロッキングチェア（揺りいす）
 - ▽ 木製▽座面は紺地に白の花柄▽新品同様▽1万円▽吉本 (501) 3017
 - アコーデオノン▽ヤマハ▽31鍵、伴奏ボタン2個付き▽ケース付き▽無料で▽相馬 (585) 9319

※ このコーナーは、リサイクルを進めるための伝言板です。品物の引き取り方法やクレームについては、直接当事者間で話し合ってください。

- 【ゆずってください！】**
- キーボード▽カシオ▽無料で▽相馬 (585) 9319
 - 介護用ベッド（できれば電動）
 - ベッド柵●サイドテーブル●介
- 1日以降にお願いします。

また、先方への電話は、2月

燃えるゴミの持ち込みがどきどき燃える

福岡市南部工場の定期点検

福岡市南部工場（ゴミ焼却場）が、定期点検のため休止します。そのため、この間、工場へのゴミの直接持ち込みができません。皆さんのご協力をお願いします。

ゴミの持ち込みができない期間 2月9日～28日

後1時、③3時、④5時、**場所** いきいきプラザ3階（昇町1-120）

上映時間 37分
都合で、開始時間を変更する
定員 各回9人
場合があります。なお、上映時間
※ 中学生以下の子どもだけの間以外は音楽を楽しむことができます。

**リサイクル品
(自転車、家具類)
無料でお譲りします**

春日大野城リサイクルプラザで、再利用可能な粗大ゴミを修理したリサイクル品を無料でお譲りします。

ただし、申し込み多数の場合は抽選となります。

展示・申込期間 2月19日～3月2日 (平日のみ)

時間 午前9時～午後4時

会場 春日大野城リサイクルプラザ (春日公園6-2)

対象 春日市または大野城市に住

んでいる人

展示品 自転車、家具類

申込方法 プラザ備え付けの申込書に必要事項を記入して申

し込む(自転車、家具類それぞれ1点申し込み可)

決定方法 展示・申込期間終了後、公開で抽選し、当選者にはハガキで通知します

注意

○ リサイクル品を持ち帰るための運搬手段や費用は、当選者の負担になります。

○ 引き取られた物に不具合があったり、また、それが原因で事故などが生じてても責任は負いま

せんののでご了承ください。
問い合わせ先 春日大野城リサイクルプラザ
(596) 7066

リサイクル品展示会



えせ同和団体による「寄附や図書販売」に注意を!

最近、市内において、「えせ同和団体」による威圧的な寄附の強要や図書販売が横行しています。

「えせ同和団体」とは、同和問題を口実に、企業などに対して不当に金品を要求する団体です。

このような行為は、私たちが真剣に取り組んでいる同和問題の解決の大きな妨げとなるもので、断

固として許してはなりません。もし、このような団体の訪問を受けた場合は、き然とした態度で断りましょう。

なお、えせ同和行為で被害にあつたときは、福岡法務局筑紫支局や市役所、警察などにご相談ください。

問い合わせ先 人権女性政策課

日の子の感謝をこめてナギの木苑で奉仕活動

お年寄りの生きがいづくりのための施設「市シルバー人材センター」の会員25人が、このほど、市老人福祉センター「ナギの木苑」で奉仕作業を行いました。

同人材センターの会員が自主的に昨年からはじめたもので、約2時間、草取りや溝さらい、草刈りなどに励みしました。

参加した会員の一人は、「いつも、この施設の大浴場などを利用してもらっていますので、少しでもお役に立てればと思って」と

話しながら、手際よく作業にあたりました。

※ 市シルバー人材センターについては、(596) 1826、ナギの木苑については (595) 0513までお尋ねください。



▷わーい、こんなにきれいになったよ

きれいな公園をきれいにする「日の出町」どかん公園

校区内の公園をきれいにするよう、日の出小学校の4年1組の子どもたち42人が立ち上がり、公園復活作戦に取り組みました。

取り組んだ公園は、日の出町5

丁目にある日の出第1公園。土管を使った遊具があるため「どかん公園」と呼ばれています。

子どもたちは、まず総合学習の時間を利用してじっくりと作戦を練り、2か月後に、これを実行に移しました。

落ち葉の清掃のほか、花壇のさくをブロックに埋め替えたり、花の苗を植えたり、そして、すべての遊具のペンキ塗替えまで自分たちの手でこなしました。

また、子どもたちの熱心な活動を応援しようと、地元業者がペンキなどの資材を無償で提供してくれたり、土管に明かり取りの穴をあけてくれたり。

そんなさまざまな支えがあつて、

ついに立派などかん公園が復活しました。

「大変だったけど、自分たちの力で公園がきれいになった」と大満足の様子でした。



△ブロックでせつせと花だん作り

消防出初式

春日市・大野城市・那珂川町の消防合同出初式が、1月7日、大野城市立大利中学校で行われました。

この日はあいにくの雨模様で、急ぎよ体育館で行われた式典には、消防署員や各市町の消防団員約500人が参加しました。

年明け最初の行事とあって、消防署長の訓辞を聞く参加者たちの表情も真剣そのもの。今年一年の安全を願って気持ちを引き締めていました。



△たくさんの消防団員などが参加しました

春日市民生委員・児童委員に 厚生大臣特別表彰

このほど厚生大臣特別表彰を受けた春日市民生委員・児童委員のありたゆきと、有田幸人さん、宮原シマエさん、加来千代子さんが、12月5日、井上市長に表彰の報告をしました。

今回の表彰は、それぞれ25年以上の長期にわたり民生委員・児童委員として、地域の人のさまざまな問題の解決の手助けを行ってきた功績が認められたものです。

3人は、「大変なことたくさんあったが、みんなの」ありがとう」という言葉でここまで続けることができた。これからも地域と

TOPICS

ともががんばっていききたい」と話していました。

民生委員・児童委員とご相談ください

民生委員・児童委員は市民の皆さんの身近な相談・支援者です。皆さんが生活上の悩みを抱えて困ったとき、誰かに相談したいときなどにご相談を受け、皆さん自身が問題解決するための支援を行います。

春日市には現在77人の民生委員・児童委員がいます。いつでもご相談ください。

なお、民生委員・児童委員については子ども未来課にお問い合わせください。

新世紀に新たな一歩 成人式

1月8日の成人の日、新成人の門出を祝う成人式が、ふれあい文



△新成人を代表してあいさつする彌政さん

化センターで行われました。式典では新成人を代表して彌政浩二さんが「2001年という節目の年に成人式を迎えることのできた嬉しさを胸に、大人としての責務を果たせるよう精進したい」と決意を述べました。

近年、各地で荒れる成人式が話題になりますが、この日、本市の式典に参加した新成人たちは、市長や恩師たちからの祝辞に真剣に耳を傾けていました。

式典終了後は、会場内のあちらこちらに再会を喜び合う新成人の輪ができ、記念撮影をしたり近況を報告し合ったりして、思い出話に花を咲かせていました。



△はい、撮るよー

TOPICS

トピックス

シャイアンツの永池選手 市役所来訪

読売ジャイアンツの内野手で、春日市出身の永池們多さんが、このほど市役所を訪れました。

永池選手は、中学生のころから少年硬式野球（ボーイズリーグ）チーム「春日ビッグスターズ」の3番バッターとして活躍。全国から選ばれて中国遠征試合にも出場したという輝かしい実績の持ち主です。

今回、シーズンオフで帰郷したついでに立ち寄ったもので、応対



△井上市長と握手を交わす永池選手

した井上市長と昨シーズンの優勝の話題に終始。

「来シーズンも、また優勝に向けて頑張ってください」と激励する井上市長とがっちり握手を交わしていました。

TOPICS

TOPICS

あそぼ〜児童センター



△だれにあげるのかな♡

寒さが厳しい季節ですが、春はもうすぐそこまでやってきています。

○豆まき

3日 各センター

節分とは、立春の前日（毎年2月3日ごろ）のことで、みんな元気で健康に過ごせるようにと願って豆をまく習わしがあります。

福をたくさん呼びこめるよう、元気に豆まきしましょう。

○バレンタインデーのプレゼントづくり

10日 各センター

2月の行事としてすっかり定着した聖バレンタインデー。大切な人へのプレゼントを、児童センターのお姉さんたちと一緒に作ってみませんか。きっと素敵なプレゼントができてあがることでしょう。

詳しくは各センターへお問い合わせください。

※ 毛勝児童センター所在地の表示が「下白水335番地2」から「大土居1丁目38番地」に変わりました。



2月のスケジュール

	須玖児童センター ☎(573) 2431 須玖南1丁目91番地	光町児童センター ☎(501) 7014 光町2丁目180番地4	毛勝児童センター ☎(581) 5614 大土居1丁目38番地
3日(土)	豆まき 午後4時～	●挑戦ギネス 午後2時～ ●豆まき 午後4時～	祝新世紀節分の日！ 午後3時～ おはなしポケット、ゲームほか
4日(日)		あつまれ！ボランティア 午後2時～	お父さんも一緒にどう？ (ペーパークラフト) 午後2時～、 小学生以上、要申し込み ※ 低学年は、必ず保護者同伴。
6日(火)	移動家庭児童相談室（予約制） 午前10時～		
8日(木)	おまたせ！トランポリン 午後3時～		
10日(土)	●サクッとごんがりバレンタイン ①午前10時30分～②午前11時～ 小学生以上 各10人、150円、 要申し込み ●インラインスケート教室 午後1時～ 小学生以上 10人、 要申し込み	バレンタインプレゼント作り ①午前10時～正午②午後2時～4時、 小学生以上 各10人、300円、 要申し込み	バレンタインプレゼントづくり ①午前10時～正午②午後2時～4時 各15人、小学生以上、200円 要申し込み
		光町・毛勝合同企画～背振山で雪あそびしよう～ 集合時間：午前9時40分（午後4時帰着予定） 集合場所：西鉄バス那珂川営業所 小学生以上、各センター10人、交通費820円、要申し込み	
13日(火)	●たんぼほ広場 午前10時30分～ ●もうすぐたんぼほ広場 午前11時10分～	すくすく育児相談 午前10時～11時30分	移動家庭児童相談室（予約制） 午前10時～
17日(土)	和紙手工芸教室（カトレアのコースー ジュ作り） 午後1時30分～ 小学生以上 10人、300円、 要申し込み	●ジュニアボランティアのたのしい おはなし 午後2時～ ●かんたんバルーンアート 午後3時～、小学生以上 10人、 50円、要申し込み	めざせオリンピック 午後2時～
18日(日)	●21世紀大イベントゲーム 天国!?地獄!? 午後2時～		フラワーバスケットを作ろう ①午前10時～正午②午後2時～4時 各15人、小学生以上、100円、 要申し込み
21日(水)	●おまたせ！トランポリン 午後3時～	さくらんぼ広場 午前10時30分～11時30分 場所：春日学習館	
22日(木)		ママの“ほっ”とタイム (布のおもちゃ作り) 午前10時～正午 10人、800円、託児もあります 18日までに要申し込み	
24日(土)	おはなしクラブ 岡本保育所へいこう！	おひなさまを作ろう 午後2時～、小学生以上 15人、 100円、要申し込み	おひなさま作り ①午前10時～正午②午後2時～4時 各15人、小学生以上、100円、 要申し込み
25日(日)		宝さがしにいこう（四王寺山） 午前9時30分集合、交通費300円 小学3年生以上 15人、要申し込み	かんたんクッキング（ひしもち） ①午前10時～②午後1時～③午後3時～ 各6人、小学生以上、100円、 要申し込み
27日(火)		移動家庭児童相談室（予約制） 午前10時～	
幼児向け 母と子のあそび(会員制)	1日・2日・7日・8日・9日・21日 22日・23日・28日	1日・2日・7日・8日・9日・14日 15日・16日	1日・2日・14日・15日・16日 21日・22日・23日・28日
幼児向け 遊びの広場 (自由参加)	たんぼほ広場 6日(火) 午前11時～ 13日(火) 午前10時30分～	ピヨピヨ広場 午前11時～ 6日(火)・13日(火)	アップル広場 午前11時～ 13日(火)・27日(火)
幼児も参加できる行事	■(網がけ)している行事は、幼児も参加できます。保護者同伴で遊びに来てください。		
伝言板	※ 子どもや家庭のことで悩んでいる人は移動家庭児童相談室を利用してみませんか。市役所の家庭児童相談室から専任の相談員が来ます。なお、希望する人は前日までに各センターに予約してください。 ※ 要申し込みは2月1日(木)午後5時から受け付けます。電話でも受け付けます(小学生以上は本人申し込み)。 ※ 表中の金額は参加費(材料代のみ)です。また、屋外での行事は、雨天の場合、延期します。		
休館日	5日・11日・12日・19日・20日(安全点検日)・26日		

なるほどザKASUGA

問1

1月14日に行われた、重要無形民俗文化財の祭りは？
 ①念押し祭り
 ②婿押し祭り
 ③押しくらまんじゅう

問2

3月分から料金が上がるのは？
 ①給料が上がってくれ
 ②タクシー料金
 ③下水道料金

問3

一番きられるのは？
 ①遅尻の長尻
 ②青い尻
 ③頭かくして尻かくさず

問4

弥生の里児童画大賞展のテーマは？
 ①タイムトラベル
 ②タイムカプセル
 ③タイムボカン

問5

所得税の確定申告はいつまで？
 ①いつでもかまわない
 ②3月15日
 ③4月2日

応募方法／ハガキに市報の月日号、クイズの答え、住所、氏名、電話番号、市報に関する質問や要望などがあれば記入し、下記までお送りください。

あて先／〒816-8501
 春日市役所秘書広報課

締め切り日／2月20日（当日到着分まで有効）

賞品・当選発表／全問正解者の中から抽選で、10人に図書券（500円分）を差し上げます。
 なお、賞品の発送をもって発表にかえさせていただきます。

ヒント ほかのページを見てください。

前の答え

- 問1 ②1月4日
 問2 ③国民年金
 問3 ①700号
 問4 ①ご願ほどき
 問5 ③すずらん
 （応募総数 68通）

IT革命の音がする

©

曇りのち晴れ

弥生の里児童画大賞展 これが私のタイムカプセル

▷西日本新聞社賞
 金堂瀬那さん（日の出小学校3年）



▷福岡重美和賞
 南 さやかさん（大谷小学校2年）



▷RKB毎日放送賞
 松枝和佳さん（春日北小学校1年）



毎週、福岡県内の小学生からたくさん作品が寄せられる弥生の里児童画大賞展。
 その中で特に優秀な作品に与えられる9つの賞のうち、今回は、春日市の子どもたちが3つの賞を受賞しました。

Q この絵を書こうと思ったのは？
 松枝：私が住んでいるまちや家を描きたかったから。
 南：私は水泳を習っていて、今、プールが一番楽しいから。
 金堂：大人になってもこんなふうにあつたかい時間が持てるんじゃないかと思つたから。

Q 将来の夢は？
 松枝：絵描きさんかな。
 南：幼稚園や学校の先生。
 金堂：バレリーナ。でもおじいちゃんに絵描きさんになれって言つての。
 絵を描くことは大好きだという3人。今回の受賞については、3人も口をそろえて「自信があつた」と話してくれました。
 将来の夢はそれぞれ違いますが、これからも自信を持っていろいろなことにがんばってください。

Q 一番苦労したところは？
 松枝：建物の窓を細かく塗つたところ。
 南：腕。泳いでいるように描くのが難しかった。
 金堂：床の模様を細かく描いたところ。

Q 将来の夢は？
 松枝：絵描きさんかな。
 南：幼稚園や学校の先生。
 金堂：バレリーナ。でもおじいちゃんに絵描きさんになれって言つての。
 絵を描くことは大好きだという3人。今回の受賞については、3人も口をそろえて「自信があつた」と話してくれました。
 将来の夢はそれぞれ違いますが、これからも自信を持っていろいろなことにがんばってください。

歩道 散

情報技術革命

ITブーム？です。新聞によると、7割近くの人の自宅にはパソコンがあり、仕事では9割弱の人がパソコンを利用してそうである▼アルビン・トフラーが、著書「第3の波」で描いた世界が現実となってきました。当時中学生だった私は、情報社会の到来を予測したこの本に、かなり影響されました。そこには、工業社会特有の同時性、画一性といった堅苦しい社会はなく、個人の生き方が尊重された自由な社会があるように感じました▼グーテンベルクが活字を発明して最初に印刷したのは「聖書」でした。聖書を占有することで教会は権威を保つてきましたが、印刷技術で聖書が一般市民に普及し始めると、その権威は薄れ、その後宗教改革や市民革命へと続いていきました▼今、まさに同じことがIT革命で起こっているのです。IT革命で情報が個人のものになることで、社会は大きく変わることでしよう▼春日市でも今月から、パソコン無料講習会が始まります。21世紀はまだ始まったばかりです。パソコンの苦手な人も、あせらず、ゆつくりと挑戦してみたいかがでしょうか。

見に来ませんか！ 夢いっぱいのタイムカプセル

弥生の里児童画大賞展

世紀の節目に当たった今回は、「タイムカプセル」がテーマ。子どもたちは、未来への思いを、伸び伸びと表現してくれました。

夢いっぱいの応募作品4,492点の中から選ばれた260点を、現在、ふれあい文化センターで展示しています。



弥生の里大賞

はやしだ あさみ
林田 麻美

北九州市立大蔵小学校 5年



春日市長賞

まきのほのか
牧野帆乃佳

北九州市立田原小学校 6年



春日市教育長賞

ごとう けいこ
後藤 慶子

福岡市立壱岐小学校 2年



西日本新聞者賞

かなどう せな
金堂 瀬那

春日市立日の出小学校 3年



林紀一郎賞

きたもと こうすけ
北元 功佑

水巻町立猪熊小学校 4年



吉村郁夫賞

もりやましよういちろう
森山翔一郎

大野城市立大野南小学校 4年



光行洋子賞

よしだ たかひろ
吉田 賢広

北九州市立田原小学校 6年



福重美和賞

みなみ なつやか
南さやか

春日市立大谷小学校 2年



RKB毎日放送賞

まつわだ わかな
松枝 和佳

春日市立春日北小学校 1年

審査委員による講評
全体の印象としては、たいへんレベルが高く、夢のある作品が多かったです。子どもたちのユニークな発想、感性が宝物のようにあふれていて、私たちにすごく訴えかけてくる、インパクトのある作品がたくさんありました。色彩も明るくきれいで、また思い切った面白い構図の作品が多く、たいへん感心しました。

弥生の里児童画大賞展

期日 2月12日 まで
※ 2月5日 は休館です。
時間 午前10時～午後5時
場所 ふれあい文化センターギャラリー
問い合わせ先 社会教育課
(575) 4121



市の人口

● 106,060人 (前月比 1,47人) 40.429世帯
● 男 52,314人 ● 女 53,746人

(1月1日現在)