



### News of cover

## 市内小・中学校入学式

4月9日に市内全中学校で、そして10日に市内全小学校で入学式が行われました。

写真は春日北小学校での様子。新1年生は、担任の先生から名前を呼ばれると、緊張しながらも元気よく「はいっ!」と返事し、これからの学校生活にワクワクしているようでした。

### ONTENTS

- 施政方針 春日市の予算 … 02
- かすが市民懇話会 会員募集 …… 12
- 私たちのまちの民生委員・児童委員 … 13
- 市からのお知らせ …………… 14
- トピックス …………… 20
- 情報ひろば …………… 21
- あそぼ～児童センター …………… 26
- 各種相談窓口・お誕生日おめでとう… 27

「輝き ふれあい 安らぎの都市かすが」の実現を目指し…

# 平成21年度 施政方針 春日市の予算

3月定例市議会で、井上市長が「平成21年度施政方針」を表明しました。

また、これを踏まえて編成した予算も確定しました。本年度、井上市長がどのような方針で市政に取り組んでいくのか、そして、大切な税金はどのように使われるのか、皆さまにお知らせします。

## 平成21年度 施政方針

このたびの100年に一度と言われる世界的な金融危機が景気後退などを招き、これに伴った、地方税収入や地方交付税の原資となる国税収入の急激な落ち込みにより、地方財政は極めて厳しい運営を強いられています。

この未曾有の経済危機の状況のもと、本市は、引き続き経費節減に努めて財政の健全化を図るとともに、人材育成のための人事評価制度の実施や行政評価制度の構築を進めながら、この難局を乗り切つてまいります。

そこで、これらのことを踏まえて決定した本年度の重点施策について、第4次春日市総合計画に掲げる「まちづくりの基本方針」と「施策を展開するに当たつての基本的な姿勢」に沿って紹介します。



春日市長 井上澄和



# ひと 活力にあふれる

《総事業費 28億2,212万円》

## 市民活動の推進

1億3,189万円

○最も身近な公益的市民活動団体である自治会を支援し、自治機能を高めていくための具体策を、本年度から実施します。

○新たな公益活動団体の立ち上げ支援のための補助制度を創設し、市民生活向上に直結する事業を、「春日まちづくり支援センター」ぶどうの庭」と連携しながら、支援します。

### 主な事業

▽地区関係費(8,573万円)

## 生涯学習の充実

3億9,009万円

○公民館未整備地区解消のため、土居地区の新しい地区公民館整備に着手します。

○既設地区公民館については、トイレの改善や空調の整備、老朽設備の改良などに取り組みます。

○学校施設においては、学校教育への支援を視野に入れた学社連携の方策を検討します。

## 男女共同参画社会の実現

221万円

○「ふれあい文化サークル事業」については、市民の学習意欲に応えられるよう講座内容の見直しと充実を努めます。

○「子どもの読書活動の推進に関する法律」を踏まえ、本市独自の子ども読書活動推進計画を策定し、子どもたちがより読書に親しめる環境づくりを進めます。

### 主な事業

▽図書館費(8,249万円)

## 人権の尊重

994万円

○人権を尊重する社会の実現を目指し、「春日市人権を尊ぶまちづくり条例」や「人権教育及び人権啓発推進春日市実施計画」に基づき、啓発や研修、講座などを実施します。

### 主な事業

▽人権啓発事業費(863万円)



## 男女共同参画社会の実現

221万円

○性別にかかわらず、すべての人が個人として尊重され、自らの意思により個性と能力を十分に発揮することができる社会の実現のため、「春日市男女共同参画プラン」および「春日市男女共同参画を推進する条例」に基づき、男女共同参画社会の実現に努めます。

### 主な事業

▽男女共同参画推進事業費(104万円)

## 教育の充実

19億7,487万円

○コミュニティ・スクールの全学的展開と、学校、家庭、地域、そして学識者が一体となった学校評価を推進します。

○小学校6年生対象の30人以下学級では、講師の勤務時間を拡充し、少人数指導による学力向上と中一ギャップの緩和に向け、きめ細かな指導体制のさらなる充実を図ります。

○教育支援センターを若葉台西地区に分離移設し、指導員の増員や各学校との連携のもと、不登校対策の指導体制の核施設として、さら



に充実していきます。

○昭和56年以前の建築基準法に基づいて建設された学校施設については、その耐震性能に不安が指摘されているため、耐震診断を進め、安全・安心な施設整備を計画的に図っていきます。この一環として本年度は、狭あいでの老朽化している春日中学校の屋内運動場改築工事を行います。さらに、春日北小学校の屋内運動場についても、改築工事の設計に着手します。

○「アンビシャス広場づくり」事業については、関係者の協力を得ながら、その充実を努めます。

○家庭教育実践事業「子育てアップ」チャレンジプランを本年度も実施し、子どもの生活習慣の定着、自立心の育成と、家庭の教育力向上に努めます。

### 主な事業

▽春日中学校施設整備事業費(4億479万円)

# 暮らし 互いに支え合う

《総事業費312億7,356万円》

## 高齢者支援

171億2,896万円

○地域ケア体制づくり、認知症高齢者対策や介護予防の推進、そして高齢者福祉サービスの充実を重点目標とし、地域包括支援センター、春日市社会福祉協議会および自治会等地域社会を構成する、さまざまな主体との連携を深めていきます。

○「介護保険」については、「第4期春日市介護保険事業計画」期間において、通所、訪問、ショートステイを組み合わせて利用でき、在宅生活の拠点となる小規模多機能施設の公募・指定を行い、地域密着型サービスの充実に努めます。

○本年度からの介護報酬改定に伴う介護保険料への影響を軽減するため、「春日市介護従事者処遇改善臨時特例基金」を創設します。

## 主な事業

▽介護保険事業費(6億4,769万円)

## 子育て支援

36億8,369万円

○春日原保育所について、平成22年度中の建て替えに向けた設計業務などに着手します。

○平成20年度に白水児童センターを設置したことにより、東西南北の市内全4地区への整備が完了しましたので、遊びを通しての児童健全育成のさらなる充実に取り組んでいきます。

○「次世代育成支援対策春日市後期行動計画」策定のためのニーズ調査の集約・分析を行い、関係各機関との連携を図ります。

## 主な事業

▽児童手当費(9億6,047万円)

まちづくりに生かしていきます。  
主な事業  
▽須玖岡本遺跡施設整備事業費(2,869万円)

## スポーツ・レクリエーションの振興

1億6,829万円

○生涯スポーツ振興のため、スポーツに親しめる環境の整備や指導者の育成を図るため、ニュースポーツなどの普及を推進します。

○「市民スポーツセンター」の建て替える計画、いわゆるマスタープランづくりの準備に取り組んでいきます。

## 主な事業

▽温水プール管理費(4,931万円)



ふれあい文化センター

## 文化振興

3,046万円

○文化とのふれあい、多様な学びの拠点として、より多くの市民の皆さまに愛され、親しんでいただける「ふれあい文化センター」を目指して、事業企画、内容の充実およびサービス向上に努めます。

## 主な事業

▽ふれあい文化センター自主文化事業費(1,893万円)

## 文化財保護

1億1,437万円

○「須玖岡本遺跡」の計画的な用地取得を進めます。

○地域に根ざした伝統行事、伝承文化、ならびに神社やため池といった歴史的景観についても、「春日市文化財保存活用基本計画」に基づく積極的な保存を進め、魅力ある



白水児童センター



障害者支援

10億1,277万円

○「第2期春日市障がい福祉計画」に基づき、障害福祉サービスの充実と利用者負担の軽減ならびに障害のある人が地域で安心して自立した生活を送ることが出来る環境づくりをさらに推進していきます。その中でも、地域生活支援事業として障害者生活支援相談員の増員や「就労移行支援事業」の展開、また、新たな要約筆記者の派遣事業を実施します。

主な事業

▽障害者自立支援給付事業費(6億1,879万円)



生活困窮者支援

15億8,422万円

○病気、失業などにより生活に困窮している人に対して、生活保護をはじめ、就学援助や各種減免制度などの制度を適切に運用しながら支援します。

主な事業

▽生活保護費(15億7,477万円)

健康づくり支援

3億2,791万円

○「いきいき春日21健康づくり支援計画」に基づき、「運動」、「栄養」を重点目標に掲げ、生活習慣病の予防・改善を目指すとともに、高齢者の生活自立度の向上に向けた取り組みを実践するため、市民と連携しながら、健康づくりと介護予防の充実に努めます。

○母子保健対策として、妊娠・出産にかかる経済的負担軽減や、積極的な妊婦健康診査の受診を促進するため、受診回数拡大および公費負担の拡充を行います。

○国の「麻しん(はしか)排除計画」に基づき、中学1年生と高校3年生を対象とした麻しん、風しんの予防接種を、平成20年度に引き続き実施します。

環境との共生

61億94万円



主な事業

▽予防接種費(1億3,386万円)

○「弥生の里・かすが環境プラン」について、次期計画の策定に取り組みます。

○循環型社会の形成のため、「春日市循環型都市づくり行動計画」の目標達成に向けて、「発生抑制(リデュース)、再利用(リユース)、再生利用(リサイクル)、いわゆる3R(スリーアール)の促進」を進めます。

○(仮称)新南部工場が周辺環境に与える影響を調べる「生活環境影響調査」を本年度から2カ年度にわたり実施し、また、周辺環境整備プランを含めた基本協定案の提示と締結に向けて努力します。

○下水道施設については、維持管理基本計画を策定し、計画的な改築更新事業の実施に努めます。

防犯防災体制の充実

9億7,568万円

▽塵芥焼却処理費(4億9,619万円)

○「職員の青パトによる防犯パトロール」や「総合情報メール」事業をはじめとする、さまざまな市独自の事業をさらに拡充し、併せて、筑紫地区4市1町と警察、消防、ボランティア団体で構成される「筑紫地区安全安心まちづくり推進協議会」との連携をより一層強化します。

○一斉夜間パトロールをはじめ、各地域で行われている各種防犯活動の支援に努めます。

○さまざまな災害に対する迅速かつ的確な対応を行うため、「春日市地域防災計画」に基づいた防災訓練を計画的に実施し、市民の安心・安全の確保に努めます。

○専門的知識を有する防災対策指導員を、新しく道路防災課に配置します。この指導員を中心とし、自主防災組織活動の支援と市民啓発活動の効果的な展開による地域防災力の向上に積極的に取り組んでいきます。

▽防犯・暴追推進費(572万円)

## 生活用水の確保

3億682万円

○水を安定的に供給できるよう、春日那珂川水道企業団および福岡地区水道企業団と連携し、水資源の確保に努めるとともに、節水意識の向上を促進し、節水都市の構築に努めます。

### 主な事業

▽福岡地区水道企業団出資金(6,417万円)

## 地域福祉の推進

1億3,108万円

○地域福祉の中核を担う社会福祉協議会、民生委員児童委員協議会および自治会などと連携をさらに深めながら、地域福祉の推進に努めます。

### 主な事業

▽民生委員・児童委員・福祉相談員費(1,073万円)



## まち 快適でやさしい

《総事業費14億6702万円》

### 土地利用

○「春日市地区街づくり条例」に基づき、土地利用に関する良質なまちづくりを目指します。

○人口の減少化に対応した都市計画のあり方について検討します。

### 市街地整備

2億5,336万円

○西鉄天神大牟田線連続立体交差事業について、関係団体と連携し、その早期完成を目指します。

○西鉄春日原駅周辺まちづくり事業として、春日原東町側の用地買収や春日原駅前線の歩道整備を行います。

○地籍調査事業では、春日・春日公園地区の一部について、土地の調査、測量を行い、登記簿および地籍図の整備を進めます。

### 主な事業

▽連続立体交差事業費(4,746万円)

### 交通体系の整備

6億2,348万円

○大土居<sup>しも</sup>下の原線事業および小倉紅葉ヶ丘線事業について、平成20年度に引き続き事業を進め、交通渋滞の解消に努めます。

○県道那珂川宇美線の下白水工区、小倉工区の早期完了に向け、県と連携しながら取り組んでいきます。

○一般市道については、道路・側溝・歩道の整備を行います。

○懸案の天田<sup>あまた</sup>踏切交差点の改良については、県公園街路課やJR九州、県警本部、筑紫野警察署と協議を



重ね、より安全な交差点の改良に努めます。

○光町交差点については、自転車区分帯を設け、歩行者の安全と自転車の円滑な交通が図れるよう早期完成を目指します。

○コミュニティバス「やよい」については、市民生活により密着した便利で快適なバスとするため、改善に努めます。

### 主な事業

▽那珂川宇美線整備事業費(1億3,267万円)

### 憩いの空間整備

1億9,765万円

○アカマツの自然植生林である、白水大池公園や大牟田池自然公園などについては、近年、松くい虫の被害により消失の危機に直面しているため、薬剤の樹幹注入など、被害の拡大防止に積極的に取り組んでいきます。

○各地区の公園については、地域の皆さまと行政との協働による自主管理公園を推進するとともに、利用者のモラル向上を促すための啓発を行い、公園愛護意識の向上を図ります。

### 主な事業

▽緑の保存対策費(1,575万円)



商工業振興・農業支援

3億8,642万円

○春日市商工会との連携体制を一層強化し、中小企業の経営安定と商工業の振興を目的とした、事業資金融資制度の利用促進に努めます。

○消費拡大と景気浮揚のため、商工会が発行する割増金(プレミアム)付き商品券について、その割増金の一部を助成支援し、地元商工業の発展に努めます。

○市内の農業環境については、街並みと調和した良好な都市環境の形成に努めます。

主な事業

▽商工振興対策費(3,192万円)



計画の実現に向けて

《総事業費89億7,303万円》

協働

5,069万円

○市報、ホームページなどで財政状況や各種計画などのさまざまな情報を積極的に提供し、情報の共有化を図りながら、「市民と共に創る見える市政」を目指します。

○協働を確かなものにするためには、行政と市民が情報を共有することが不可欠であり、市民の思いや市の考えを率直に意見交換することが大前提となるため、出前トーク「市長と語る」および「かが市民懇話会」を引き続き実施していきます。

○平成20年度から着手しました第五次総合計画の策定においても、市民の皆さまの参画をいただきながら作業を進めます。

主な事業

▽市政広報費(2,452万円)

経営

48億4,507万円

○平成20年度に試行した「人事評価制度」を、本年度から本格実施する

いきます。  
主な事業

▽筑慈苑施設組合負担金(8,791万円)

平成21年度施政方針についての詳しい内容は、市役所2階情報公開コーナーで閲覧することができます。

また、市ホームページにも掲載しています。

問い合わせ先  
行政管理課行政管理担当

☎(584)1111 ㊟(584)1145

広域

8,806万円

こととし、人材育成を基本に据えながら、全職員の仕事の業績と意欲・態度、能力を公正に評価し、その評価に見合った適切な処遇反映を進めることにより、職員の士気を高め、活力ある組織づくりを行い、時代の変化に的確に対応できる行政運営を図っていきます。

主な事業

▽公債償還元利金(36億2,999万円)

○広域行政について、これまで、消防、上水道、ごみ処理、火葬などの事業を一部事務組合で共同処理することに、効率的に行っていました。今後も、高度化、多様化する行政需要に対応していくため、近隣市町との連携をさらに図って



# 平成21年度 春日市の予算

## 可能な限りの財政総出動

平成21年度の春日市の予算が、3月25日の市議会で可決されました。

一般会計の予算総額は、国の経済対策などと歩調を合わせ、前年度の当初予算に比べ約3億2,900万円(1.3%)の増額となりました。本年度は景気後退などに伴い地方税や交付金などの収入の落ち込みが予想される中、起債可能な事業の抽出や基金の取り崩しを行うなど、可能な限りの財政総出動により、市民生活に必要な予算を確保しました。

特別会計については、前年度の当初予算に比べ総額は約12億2,000万円の減額となりましたが、高齢化の進行などにより医療および介護に要する費用が増え、国民健康保険、後期高齢者医療、介護保険などの特別会計の予算は増加しています。

## 予算総額

**445億3,572万円**

一般会計 257億9,120万円

特別会計 187億4,452万円

会計別内訳	予算総額		対前年度		
	平成21年度	平成20年度	増減額	増減率	
一般会計	257億9,120万円	254億6,175万円	3億2,945万円	1.3%	
国民健康保険事業特別会計	94億8,703万円	92億3,687万円	2億5,016万円	2.7%	
老人保健医療事業特別会計	1,507万円	10億309万円	▲9億8,802万円	▲98.5%	
後期高齢者医療事業特別会計	9億2,591万円	8億7,385万円	5,206万円	6.0%	
介護保険事業特別会計	42億7,013万円	38億7,443万円	3億9,570万円	10.2%	
筑紫地区介護認定審査会事業特別会計	7,180万円	0円	7,180万円	皆増	
土地取得事業特別会計	2億866万円	312万円	2億554万円	6,594.4%	
下水道事業会計(企業会計) <sup>※1</sup>	収入	31億8,215万円	44億3,085万円	▲12億4,870円	▲28.2%
	支出	37億6,592万円	49億7,665万円	▲12億1,073万円	▲24.3%
特別会計合計 <sup>※2</sup>	187億4,452万円	199億6,801万円	▲12億2,349万円	▲6.1%	
全会計合計 <sup>※2</sup>	445億3,572万円	454億2,976万円	▲8億9,404万円	▲2.0%	

※1 支出に対し収入が不足していますが、①収入に前年度からの繰越金が含まれていない、②支出に現金以外の減価償却費が含まれるなど、企業会計のルールにより予算に現れない現金の流れがあります。現金収支での不足分は生じていません。

※2 下水道事業会計は支出額を計上しています。



# 一般会計 歳入

前年度当初予算と比較すると、歳入総額は3億2,900万円(1.3%)の増加となりました。  
増額の主な内容は次のとおりです。

## 増えた主な財源

- ◆国の「生活防衛のための緊急対策」に基づき地方交付税が1億5,300万円増加
- ◆市債の借り入れや基金の取り崩しにより9億3,600万円増加

## 減った主な財源

- ◆景気後退により市税が4億3,700万円の大幅減少、さらに地方譲与税、各種交付金などが1億5,100万円減少

単位:億円  
( )内は構成割合

収入区分		平成21年度	平成20年度
自主財源 56%	市税 4億3,700万円減 個人市民税や法人市民税、固定資産税	117.12 (45.4)	121.49 (47.7)
	分担金・使用料など 3,600万円増 市営住宅の家賃や公共施設の使用料、保育料など	21.28 (8.2)	20.92 (8.2)
	諸収入 7,200万円増 県受託事業費や各種教室受講料など	7.15 (2.8)	6.43 (2.5)
依存財源 44%	地方交付税 1億5,300万円増 どの自治体でも必要最小限の行政サービスが受けられるように国から交付されるお金	36.33 (14.1)	34.80 (13.7)
	国県支出金 4,800万円減 特定の事業のために国や県から交付されるお金	41.55 (16.1)	42.03 (16.5)
	地方譲与税など 1億5,100万円減 国や県が集めた税金の一部を市に配分するもの	14.88 (5.8)	16.39 (6.5)
	市債 7億400万円増 大きな事業を行うために、銀行などから借り入れたお金	19.60 (7.6)	12.56 (4.9)
合計 3億2,900万円増	257.91 (100.0)	254.62 (100.0)	

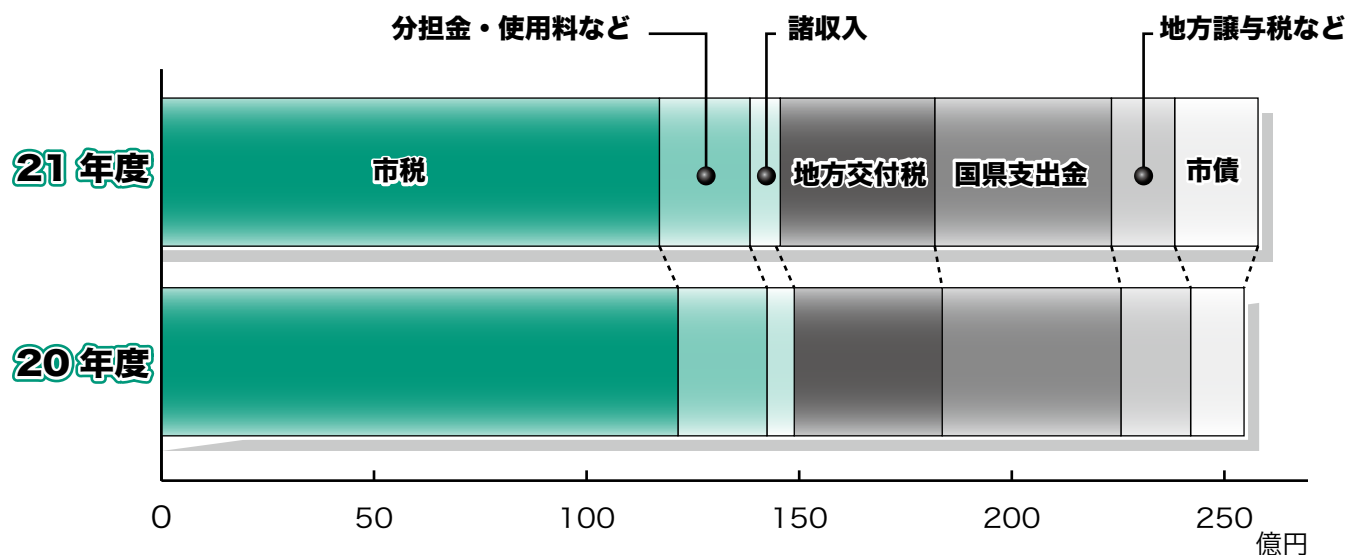

# 一般会計 歳出

本年度当初予算の歳出総額は、257億9,120万円で前年度当初予算と比較すると、歳出総額は3億2,900万円(1.3%)の増加となりました。

今日の厳しい経済情勢で税収が落ち込む状況の中、独自の景気対策や市民生活の安定などのために積極予算となっています。

## 増えた主な費用

- ◆扶助費 生活保護費や障害者施設介護費などの給付費が増加
- ◆物件費 温水プールや児童センターなどの管理業務委託費、妊婦健康診査健診費などの増加
- ◆その他 国民健康保険や介護保険などの特別会計への繰出金が増加

## 減った主な費用

- ◆人件費 職員給与や退職手当などが減少
- ◆公債費 返済のピークを過ぎたため減少
- ◆普通建設事業費 生活基盤である道路、側溝、歩道などの整備で大幅な増額予算を計上しているものの、白水児童センターなどの事業終了により減少

## 性質別

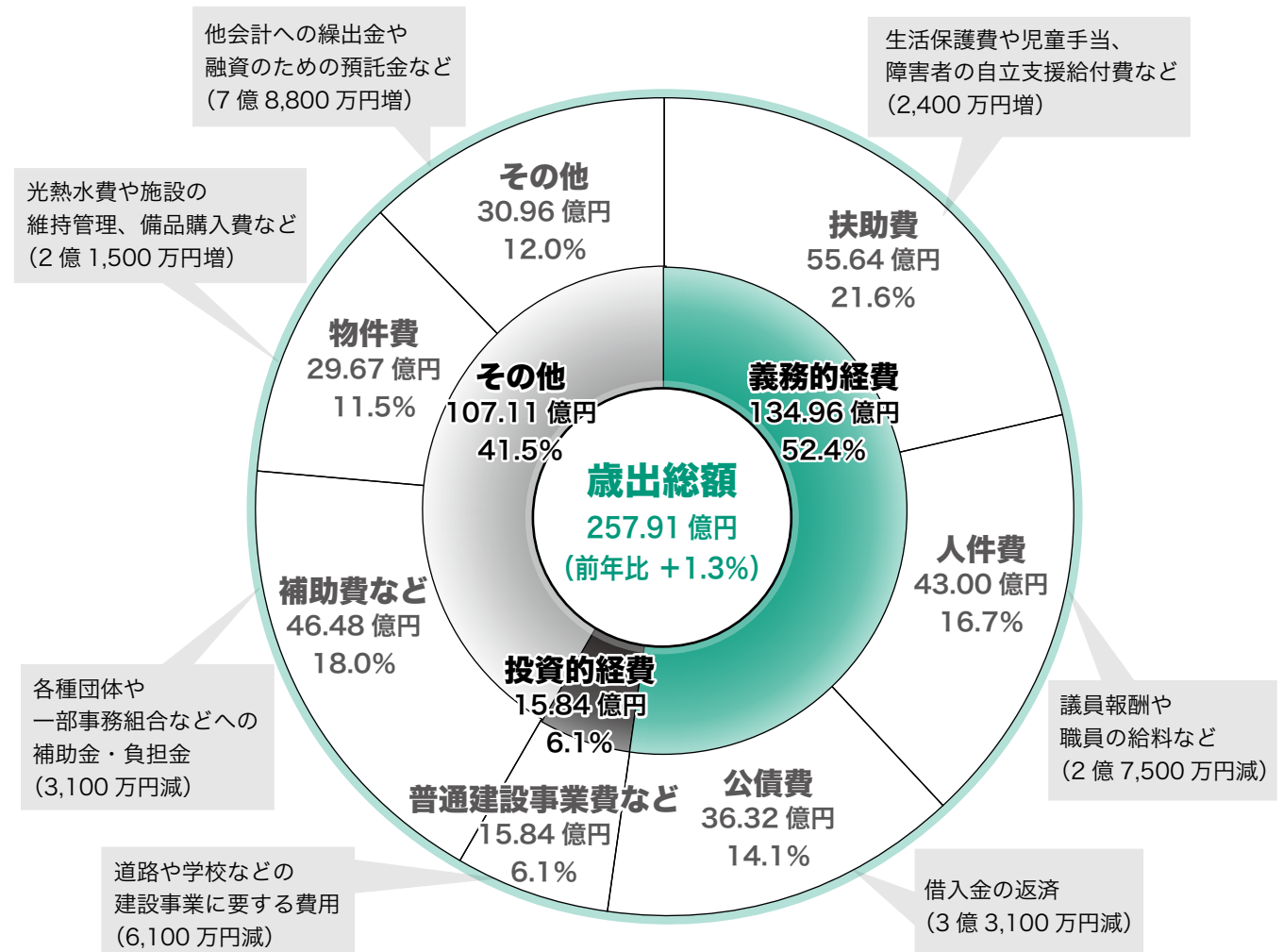



## 目的別

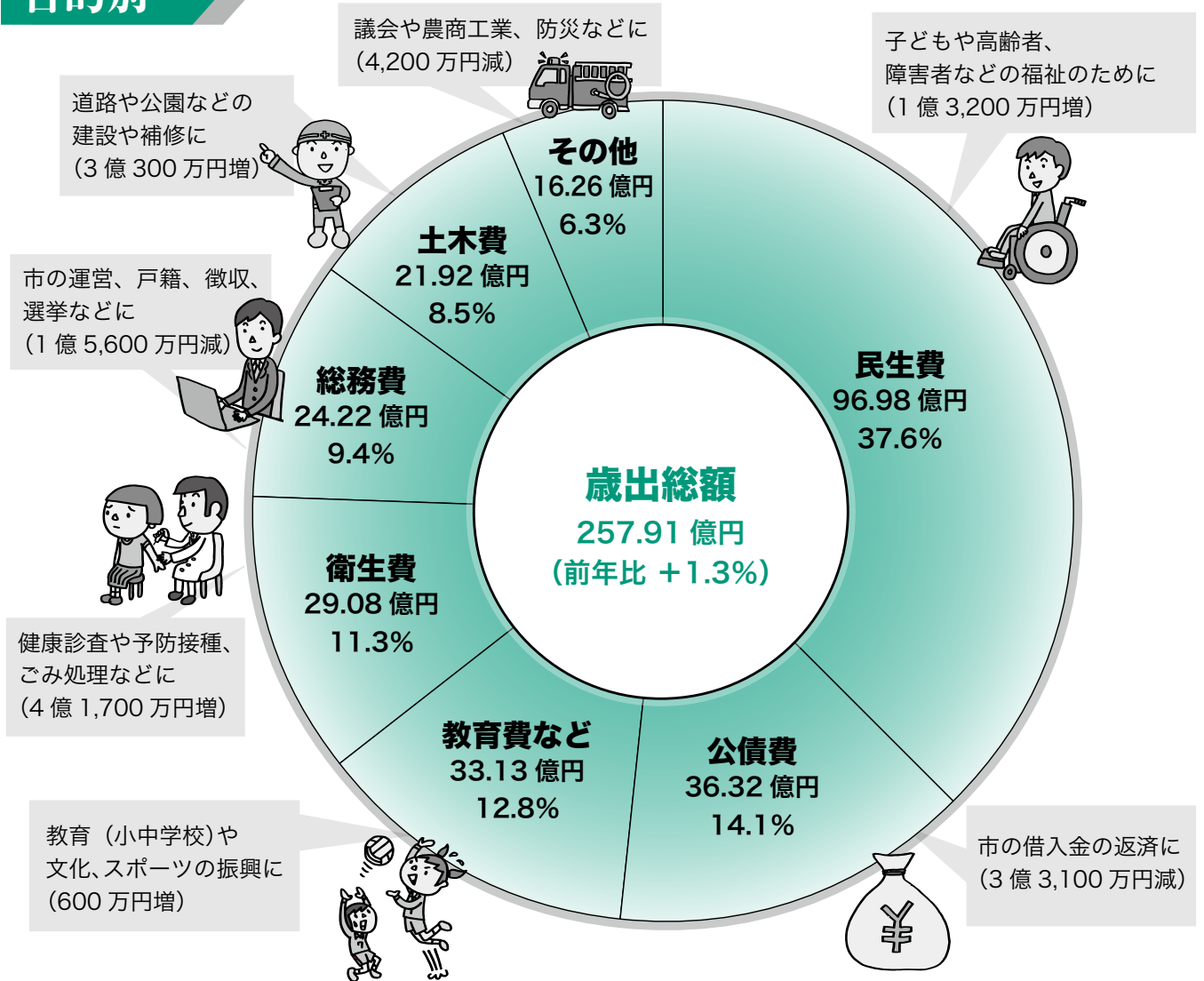

## 市の貯金と借金

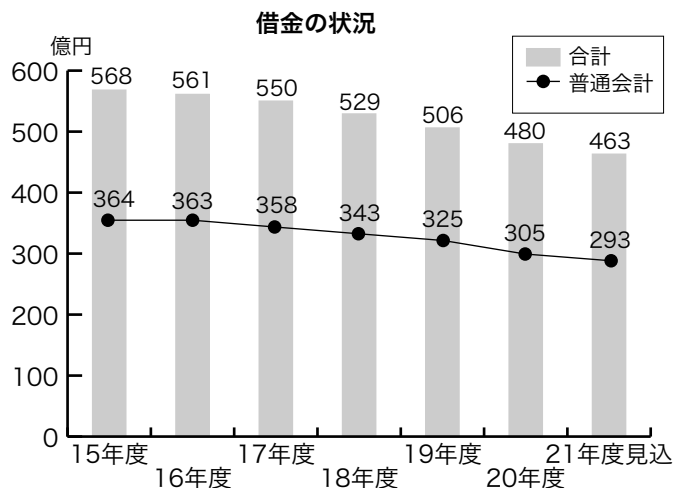
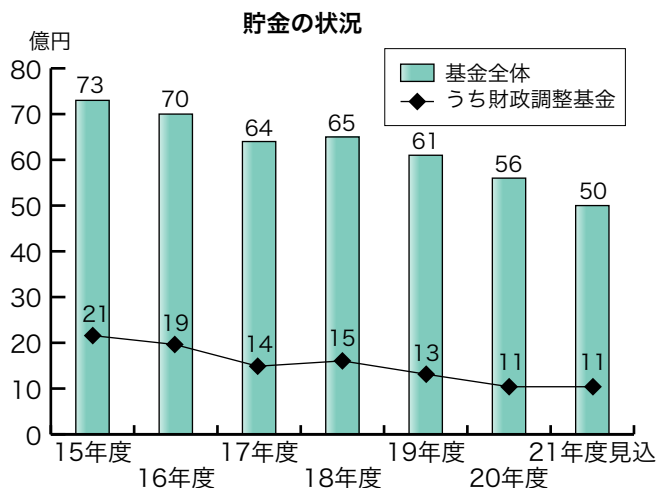

厳しい財政状況のため、引き続き十分な財源確保や事務事業の効率化を図り、健全な財政運営に努めていきます。

問い合わせ先 財政課財政担当  
☎(584)1111 ㊟(584)1145

# かすが市民懇話会

「かすが市民懇話会」では、春日市をもっと住みよいまちにするために、会員が生活者の視点からの意見を題材に、井上市長とともに話し合います。

平成20年度は、「もっと住みやすく個性と活力のあふれるまちにするために」をメインテーマとして、「福祉支援」、「住環境整備」、「コミュニティの活性化」、「春日市の未来像」について意見交換を行いました。

引き続き、本年度も7月から開始しますが、これに先立ち、新規会員を募集します。春日市が大好きな皆さんの応募をお待ちしています。



## かすが市民懇話会とは

行政への市民参画の機会の拡大を図り、市民の皆さんの率直な意見を行政施策に生かし、市民と行政との協働による市政運営を一層推進することを目的としています。

この懇話会は、平成16年に始まり、現在までにのべ140人が参加しています。現在活動中の会員数は29人で、その内訳は、4期生が9人（公募会員）、5期生が10人（公募会員）、そして市内の各種団体から推薦された会員が10人です。

## 応募要領

- 応募資格** 市内に居住、または通勤・通学する18歳以上の人
- 依頼期間** 平成21年7月1日～平成23年6月30日（2年間）
- 募集人員** 10人（書類選考により決定）
- 応募方法** 所定の応募用紙に次の内容を記載して、行政管理課（市役所5階）に提出する（郵送可）
- ▽作文「春日市のここが好き、ここを改善したらもっと好き」（1,200字程度）
- ▽自己紹介（プロフィール）
- ▽住所、氏名、年齢、性別、電話番号
- ※ 応募用紙は、市ホームページ（<http://www.city.kasuga.fukuoka.jp>）から印刷できます。また、地区公民館でも入手できます。
- 応募期限** 5月29日（金）消印有効
- ※ 6月下旬までに、結果通知書を郵送します。
- 応募問い合わせ先** 行政管理課行政担当  
（〒816-8501春日市役所）
- ☎（584）1111  
☎（584）1145

## 2年間で振り返って

～第3期会員の感想から～

▶教育・ごみ・防犯防災・男女共同参画・自治会など多岐にわたり、各分野に精通した会員、積極的に行動している会員など、素晴らしい人たちと出会え、活発に意見交換ができ、とてもよい経験でした。（女性会員）

▶第3期市民懇話会のメンバーとなり、2年間の活動を通じて春日市民の一員として、私自身の生活の中で大変貴重な体験をさせていただきました。

サラリーマン生活を終えて、市や地域活動、町内活動にやや疎かたのですが、この2年間でいろいろな事を学び、意見交換や情報を仕入れた事が、自分の感性を高めることができただけでなく、これからの私生活や地域活動の中で、大いに役立つものと確信しております。（男性会員）



# 私たちのまちの

# 民生委員・児童委員



私たちのまちには、地域福祉の推進のために活動する「民生委員・児童委員」と、主に児童福祉の推進のために活動する「主任児童委員」がいます。

悩みがある人はいつでも相談してください。秘密は厳守します。

## ◆民生委員・児童委員の役割

- ① **社会調査** 日ごろから住民の生活実態や福祉需要を把握する
- ② **相談** 住民が抱える問題に、親身になって相談に応じる
- ③ **情報提供** 社会福祉の制度やサービスの情報を、住民に的確に提供する
- ④ **連絡通報** 住民が必要なサービスを受けられるよう、関係行政機関に連絡し、適切な対応を促すためのパイプ役に努める
- ⑤ **調整** 住民への適切なサービス提供を支援する
- ⑥ **生活支援** 住民の求める生活支援活動を行い、体制をつくる
- ⑦ **意見具申** 問題点や改善策を取りまとめ、必要に応じて「民生委員・児童委員協議会」を通して関係機関に意見を提出する

## ◆市内の民生委員・児童委員、主任児童委員(平成21年4月1日現在、敬称略)

地区	氏名	電話番号	地区	氏名	電話番号	地区	氏名	電話番号	
東地区	春日	いけうちみつこ 池内光子 (591)7775	西地区	白水ヶ丘	かわはたすみこ 川畑純子 (571)1669	南地区	紅葉ヶ丘	いしうちまこ 石内千恵子 (501)5312	
		にしむらゆたか 西村 豊 (581)6883			まつざきひと 松崎英人 (585)4754			にしはらまよこ 西原京子 (501)8325	
	塚原台	まつおひさえ 松尾久江 (596)7575			おほるだやちこ 小原由八千子 (571)1866			むらせひでお 村瀬英雄 (572)5353	
		かくえつこ 加来悦子 (595)1066		小倉	おにつかひろこ 内田ひろ子 (592)7159			せわきじゆんこ 瀬脇順子 (571)7525	
	春日公園	すずきかよこ 鈴木加代子 (582)0073			やまだたけはる 山田武春 (571)0275			しまふみこ 島 美美子 (581)8948	
		ふくもとけんいちろう 福本健一郎 (575)0457		下白水北	いしはしろうじ 石橋壮児 (582)7915			えがしらまこと 江頭園子 (572)0078	
		わかみせつこ 鏡 節子 (571)7529			かどたまきこ 門田昌子 (582)7309			つかもとさだよし 塚本禎幸 (572)8072	
	春日原	たまえよしあき 玉江禎彬 (571)1110			よしだしようこ 吉田章子 (593)6329		主任児童委員	いちきむつこ 市未睦子 (573)6132	
		うめぎまよしこ 梅崎嘉子 (572)1834		下白水南	ほりのりこ 堀 雅子 (585)9557		北地区	おおたご 太田ヒサ子 (591)6403	
		まつながけいこ 松永恵子 (573)6268			のなかほるよ 野中治代 (571)1073				ほつしまのりこ 初島 紀子 (591)0901
	春日原南	ほらくちやすたか 原口泰隆 (581)0624			たまたいさむ 田北 勇 (582)1367				ながさわもちこ 長澤元子 (573)4843
		さかいまりこ 坂井満里子 (585)2332		昇町	たかたひさこ 高田久子 (581)5884				たけすえゆきこ 武末由紀子 (591)7991
	惣利	いずみやすみ 泉 保道 (596)3274			やまうちこうぞう 山内耕蔵 (572)8731				まつだみまお 松田幹夫 (585)2016
		のぐきようこ 野口京子 (596)8253		大土居	いけへほるこ 池部晴子 (571)1631				おがたみこ 緒方民子 (573)8948
	なかむらくにこ 中村邦子 (582)7528	主任児童委員	きのしたゆうこ 木下優子 (585)3955		ざいつかづゆき 財津一征 (585)5477				
千歳町	なかむらこ 中村テル子 (572)1070	小倉東	わたなべまきこ 渡邊幸子 (573)0132		むらたまよこ 村田京子 (582)2946				
	ながおきまよこ 永翁禮代子 (582)7502	白水池	たかやまただし 高山 質 (571)5264		はらひであき 原 英昭 (593)8505				
光町	なかしまかずこ 中島一子 (575)1005		やの かよこ 矢野佳代子 (571)3621		ながくまゆきあき 永隈幸明 (574)8224				
	たなかせつこ 田中節子 (591)6329	宝町	とみながれいこ 富永麗子 (592)5191		とくながあき 徳永朝喜 (571)0556				
平田台	なかのまづね 中野正常 (595)0603		たえるしとみ 田代 部 (573)7774		きのうえこ 木ノ上サチ子 (573)3530				
	ちようちかこ 長 知加子 (596)5520	ちくし台	よねかわせつこ 米川節子 (501)3105		おだこ 小田イツ子 (591)0696				
主任児童委員	いわたにみつさ 若谷美月 (595)2254		とみたひろこ 冨田裕子 (572)3289		みうらやすたか 三浦靖隆 (591)3670				
西地区	泉	うのいそこ 宇野五十子 (581)3371	南地区	あまのあきら 天野 昭 (571)0360		なわたみちこ 縄田美千子 (572)5496			
		よしだみよこ 吉田美代子 (585)9022		せきときよし 関戸 潔 (581)9559		しもはらすみえ 下原壽恵 (592)5547			
		えぞきまよこ 江崎洋子 (571)1501	天神山	なかしまさる 中島 寛 (581)1831		ごうほらこ 合原ヨリ子 (501)1258			
	大谷	なかのすみこ 永野澄子 (571)7090		きはらけいぞう 木原慶三 (595)2071		いしまさゆき 石井正幸 (582)1765			
		よしだかずこ 吉田和子 (571)6163	松ヶ丘	さわむらあきこ 澤村暉子 (595)0961		かわさきせつこ 川崎節子 (585)8167			
		こぎまえいこ 小崎英子 (575)3740	紅葉ヶ丘	なかむらいちお 中村征雄 (592)2670	主任児童委員	たなかまよこ 田中美子 (581)2963			
	上白水	さぬい 護井マスミ (501)5998		たかきひろこ 高木廣子 (573)8490					

## 友愛訪問活動を行います

民生委員・児童委員の活動をもっとよく知ってもらうために、5月12日(火)から31日(日)の間、高齢者などの家庭への訪問やPR活動を行います。

問い合わせ先

福祉計画課 地域福祉担当

☎(584)1111 ☎(584)3090

「市からのお知らせ」をはじめ、市報に掲載した記事は、市報の発行日(毎月1日と15日)以降、市ホームページの「お知らせ」にも載せません。

そのほか、市報に掲載していない情報もありますので、ぜひ利用してください。

市ホームページアドレス <http://www.city.kasuga.fukuoka.jp>

## 市公共施設のアスベスト再調査

### すべての公共施設で石綿(アスベスト)の含有なし

行政管理課 行政管理担当 ☎(584)1111 ☎(584)1145

# 公

共建築物の吹き付け建材に石綿(アスベスト)が含まれていないかどうかを調べるため、市は平成14年度と平成17年度に調査を実施しました。結果は、調査したすべての建築物に対して「石綿の含有なし」というものでした。

しかし、石綿関係法令の改正に伴い、規制の対象となる石綿の含有率が「1.0%」から「0.1%」に改められたこと、国内では使用されていないとされていた「トレモライト」など新三種の石綿が国内でも発見されたことから、安全性に万全を期するため、平成20年度に改めて調査(石綿全6種類、含有率基準値0.1%)を実施しました。

その結果、いずれの施設でも石綿は検出されませんでした。

調査対象 平成8年度以前に建築された春日市公共建築物の吹き付け建材で、これまでの調査で「石綿の含有なし」とされていた30施設37検体(下表のとおり)

【注】

- ▽従来の三種類の石綿  
白石綿(クリソタイル)、茶石綿(アモサイト)、青石綿(クロシドライト)
- ▽新三種の石綿  
トレモライト、アクチノライト、アンソライト、

### 調査対象施設(30施設37検体)

調査施設名	検体採取場所	部位
春日原共同利用施設	機械室	壁
春日原南共同利用施設	機械室	壁・天井
千歳町共同利用施設	機械室	壁・天井
光町共同利用施設	機械室	壁・天井
若葉台西共同利用施設	大会議室	天井裏・梁 <small>はり</small>
宝町共同利用施設	機械室	壁・天井
日の出町コミュニティ供用施設	玄関	天井
春日小学校	職員室	天井裏・梁
	給食室	天井裏・梁
春日東小学校	印刷室	天井裏・梁
	配膳室	天井裏・梁
須玖小学校	給食室	天井裏・梁
大谷小学校	プール付属室	天井
	給食室	天井裏・梁
天神山小学校	音楽室	天井
	スタジオ	天井
	給食室	天井裏・梁
春日野小学校	放送室	天井

調査施設名	検体採取場所	部位
春日中学校	職員室	天井裏・梁
	プール機械室	壁・天井
春日東中学校	昇降口	天井
春日西中学校	屋内運動場	天井・壁の一部
春日野中学校	屋内運動場	天井・梁
いきいきプラザ	電気室	柱・梁
市民スポーツセンター	会議室	天井
西スポーツセンター	発電機室	壁・天井
	エレベーター機械室	壁・天井
春日市役所	議場	天井裏
ふれあい文化センター	スプリングホール客席	天井裏・梁
文化会館	サンホール客席	天井裏・梁
双葉市営住宅	居室	天井
龍神池自転車駐り場	駐り場	天井裏・梁
勤労青少年ホーム	ギャラリー	天井
欽修市営住宅	居室	天井
大和市営住宅	居室	天井
若草市営住宅	居室	天井
上白水市営住宅	居室	天井



## 定額給付金の郵送による 申請を受け付けています

定額給付金の給付対象者がいる世帯の世帯主に対して、3月下旬に申請書を郵送しました。次の要件に当てはまる給付対象者がいる世帯で、まだ申請書が届いていない場合は、市役所に連絡してください。

なお、すでに申請書を提出している人には、審査が終わり次第、給付金の口座振込を行っています。皆さまからの申請が集中しており、その事務処理に時間を要しています。口座振込については、いましばらくお待ちください。

**給付対象者** 平成21年2月1日の時点で春日市に住民登録または外国人登録をしていた市民

※ 外国人登録に該当する人については、ほかに要件があります。詳しくは問い合わせてください。

### 問い合わせ先

行政管理課定額給付金事業担当(企画担当)

☎(584)1555

☎(584)1777

※ 専用電話とファックスは、5月31日まで使用できます。

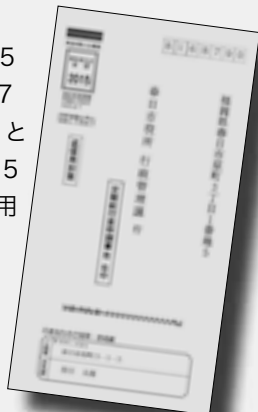

市民の生活再建を目的に

## 多重債務無料法律相談窓口を開設

地域づくり課 商工農政担当 ☎(584)1111 ☎(584)1153

### 借

金を多く抱えるなどして困っている人のために、市は「多重債務無料法律相談窓口」を開設しました。

**対象** 市内居住者

**相談内容** 多重債務問題、ヤミ金問題

### 相談事例

▽借金で生活が成り立たない  
▽返済を続けているのに、借金が減らない  
▽破産するとどうなるか心配  
▽実は利息を払いすぎているのでは・

**相談日** 毎月第3金曜日(休日の場合は翌週金曜日)

**時間** 午後1時～4時のうち、一人当たり30分間

市では、多重債務問題を

### ○春日市消費生活相談

市では、多重債務問題を

※ 相談時間の有効活用のため、市消費生活相談員による事前相談があります。

**受付方法** 電話か市消費生活相談窓口で直接予約する

**定員** 6人(申込先着順)  
**相談料** 無料

**場所** 市役所2階206会議室  
**担当者** 福岡県弁護士会派遣 弁護士



**時間** 午前10時～午後3時  
**場所** 市役所2階市民相談室  
**担当者** 市消費生活相談員

※ ただし、相談後に弁護士が債務整理や過払い金請求を事件として受任する場合は、別に費用がかかります。

含め、悪質商法などの消費者問題の相談を受け付けています。  
相談は無料です。気軽に相談してください。

早めに手続きをしてください

## 国民健康保険の加入・喪失手続

国保年金課 国保担当 ☎(584)1111 ☎(584)1141

### 退

職したり、社会保険の扶養から外れたりした人は、国民健康保険の加入手続きが必要です。

加入の届出が遅れた場合でも、加入資格が発生した月までさかのぼって国民健康保険税を支払わなければなりません。

また、就職して職場の健康保険に入ったり、社会保険の扶養に入ったりした人は、国民健康保険の喪失手続きが必要です。

もし、社会保険などの資格が発生した日以降に国民健康保険証で受診した場合、医療費を返還してもらう場合があります。

どちらも14日以内に届出をしてください。

持ってくるもの

### ○加入の場合

▽今まで加入していた健康保険の資格喪失証明書

▽印鑑

▽同じ世帯の中に春日市国保加入者がいる場合は、その国民健康保険証

### ○喪失の場合

▽国民健康保険証

▽新しく加入した健康保険証

▽印鑑

# 平成21年度職員出前講座「あすか市民塾」

地域づくり課 地域づくり担当 ☎(584)1111 ☎(584)1153

**職員** 員出前講座「あすか市民塾」は、市が準備した講座メニューから市民の皆さんの希望に応じて、市政の説明や専門的な話、情報などをお届けする制度です。

講師は市職員、講師料は無料です。

**利用可能者** 市内に居住、勤務する人で構成される10人以上の市民グループ

**利用可能日時** 午前10時～午後9時のうち90分以内

※ 土・日曜日、祝日を問いませんが、業務の都合などにより、希望日時に派遣できない場合もありますので、あらかじめご了承ください。

**利用可能場所** 市内

※ 会場の手配や準備については、すべて主催者側が行ってください。

**開設講座** 下表のとおり

**申込方法** 希望日の1週間前(★については1カ月前)までに、電話か

ファックス、または地域づくり課(市役所4階)にある専用の申込書で申し込む

## 行財政・計画

- これからの春日(総合計画の概要)
- 春日市の行政改革
- 市民意識調査から見えること
- 地方自治のしくみ
- 春日の家計を知ろう!
- 「協働」による市政運営(出前トーク・かすが市民懇話会)

## 安心な暮らし

- 春日市の水事情
- 悪徳商法の被害にあわないために
- 自ら守る!! 高齢者の消費者トラブル回避術
- 高齢者を消費者トラブルから守るには?

## 防犯講座

- 戸籍のしくみ
- 身近な税のおはなし
- 防災について
- 国民保護について
- 学ぼう、交通安全

## 環境・緑

- 学ぼう、正しいごみの出し方
- 古紙分別で燃えるごみの削減を
- 3R(リデュース・リユース・リサイクル)でごみの削減を
- ゴミ処理場(南部工場・リサイクルプラザ)を見学しよう
- 地球温暖化の話

## 健康・福祉

- 障害者支援について
- 高齢者支援について
- 介護保険制度について
- 生活習慣病の予防(メタボリックシンドロームについて) ★
- 乳幼児期の健康 ★
- 高齢者の介護予防について ★

## 街の整備

- 地区街づくり活動の推進
- 春日市の都市計画
- 都市計画道路の役割
- 連続立体交差及びそれに伴うまちづくりについて
- 下水道あなたとまちをむすぶみち

## 議会・選挙

- 市議会のしくみ(議会棟において)
- 選挙制度のあらまし

## 教育・学校

- 学校施設整備計画とは?
- 知ってる? ハート館かすが
- ハロー! イングリッシュ!! (学校での英語教育)
- 「総合的な学習」ってな～に?
- 地域の知恵袋(ゲストティーチャー制度)
- 確かな学力のために…
- 地域運営学校(コミュニティスクール)とは?
- 春日市における学校教育の現状とその方向

## 市民活動・人権・男女共同参画

- やさしい広報紙づくり
- よくわかる情報公開講座
- これからの自治会運営
- 市民公益活動のススメ
- 男女共同参画条例について
- 男女共同参画寸劇と講話
- 身近な人権問題
- 暮らしの中の人権

## 生涯学習

- 元気ハツラツ子ども会活動
- 春日市の文化財
- 春日市の遺跡と出土品
- 奴国の王都を掘る
- 市内の前方後円墳
- 水城跡とウトグチ瓦窯跡
- 春日市の民俗と祭り
- ニュースポーツ出前講座
- 子どもの本の楽しみ方
- 図書館のしくみ(本の選書から提供まで)
- 本の探し方

※内容について、詳しくは問い合わせてください。

## 障害者手帳カバーを統一しました

4月1日から身体障害者手帳や療育手帳、精神障害者保健福祉手帳のカバーを青色に統一しました。

カバーの変更を希望する場合は、福祉支援課窓口(市役所1階)に申し出てください。

なお、変更前のカバーについても、引き続き利用することができます。

問い合わせ先 福祉支援課障害担当  
☎(584)1111 ☎(584)3090

## 傷病野鳥の取り扱いについて

### ヒナを拾わないでください

地域づくり課 商工農政担当 ☎(584)1111 ☎(584)1147

野鳥の生息地として、春は繁殖、巣立ちの時期です。市内の公園などでも、巣から落ち、飛び立てずにいる野鳥のヒナを見かけることが多くなります。

巣立ち直後のヒナはあまり動けません。親鳥が餌をやり、誘導をするうちに少しずつ飛べるようになります。親鳥は、人がヒナの近くにいたり警戒してやって来ませんので、ヒナに手を出すことはやめましょう。

ただし、けがをしているなど、放置できないと思われる場合は相談してください。



## みんなできれいな街づくり

### 春のクリーン作戦

ごみ減量推進課 ☎(584)1111 ☎(584)1147

市 内全域で、5月10日(日)に「春のクリーン作戦」を実施します。

これは、日ごろ利用している道路や公園などをきれいにするとともに、「ポイ捨て防止」など市民一人一人のマナーアップも目指そうというものです。

美しい街づくりのために、家族そろってクリーン作戦に参加しましょう。

※ クリーン作戦に便乗して、家庭やマンション、団地などから自転車や陶器・金属類、粗大ごみ

などを出すことは、絶対にしないでください。

問い合わせ先 春日市生活環境組合連合会事務局(市ごみ減量推進課内)



## 楽しく オイシク 役に立つ

### 「春日まちづくり塾」塾生募集

地域づくり課 地域づくり担当 ☎(584)1111 ☎(584)1153

## 春

日まちづくり塾は、「地域で何かしてみたい」「仲間が欲しい」「人前で話すことが苦手だけど克服したい」と思っている人などを

応援する体験型の講座です。参加した仲間と一緒に、話し合いの企画・運営の考え方やワークショップなどの基本的な手法を楽しく学んでみませんか。

参加は無料です。ぜひ参加してください。

対象 まちづくりに関心があり、全8回のうち5回以上出席できる人

※ 18歳未満の人については親の同意書が必要です。

開催日・テーマ

▽6月20日(土)・楽しい仲間づくり

▽7月18日(土)・まちを歩いてみよう

▽8月22日(土)・カードを使った話し合い

▽9月19日(土)・即興記録に挑戦!

▽10月17日(土)・持ち込み企画の発表

▽10月31日(土)、12月19日(土)「自主企画づくり」おもしろ

を「かたち」に

▽平成22年2月20日(土)・卒業発表会&大交流会

時間 午前9時〜正午(予定、初回のみ午後0時30分まで)

場所 春日まちづくり支援センター「ぶどうの庭」

定員 30人(申込先着順)

申込方法 6月12日(金)必着)までに、ハガキかファックス、またはEメールで「春日まちづくり塾申し込み」、住所、氏名、年齢、電話番号、メールアドレスを伝える

申込先 地域づくり課地域づくり担当(〒816-0801春日市役所)

tiiki@city.kasuga.fukuoka.jp





## 大谷地区の出前トーク開催日を変更しました

市報4月15日号でお知らせした出前トークの日程について、大谷地区の開催日を変更しました。

なお、時間(午後7時～)と場所(大谷公民館)の変更はありません。

▷変更前 5月26日(火)

▷変更後 5月14日(木)

問い合わせ先 行政管理課行政管理担当

☎(584)1111 ☎(584)1145

災害時に即時対応するために

## 防災対策指導員を配置しました

道路防災課 消防防災担当 ☎(584)1111 ☎(584)1143

**災**害対策は、平常時から万一のときに備える心構えを持ち、災害発生時には迅速かつ的確な対応によって、被害を最小限にとどめることが重要です。そこで市では災害に対し、平常時から自助・共助の精神を広め、いざというときの体制作りや災害対応が的確に実施されるよう、防災対策指導員を市役所に配置しました。

地区における自主防災訓練などの防災活動に関する指導・助言を主な業務の一つと位置づけていますので、気軽に相談してください。

生後91日がたったら忘れずに

## 飼い犬の狂犬病予防注射と市への登録

環境課 生活環境担当 ☎(584)1111 ☎(584)1147

### ■狂犬病予防集団注射 5月の日程

期日	時間	地区(場所)
5月12日(火)	午前9時10分～9時50分	桜ヶ丘公民館
	午前10時5分～10時45分	岡本公民館
	午前11時～11時30分	弥生公民館
	午後1時20分～2時20分	下白水南公民館
	午後2時35分～3時35分	泉公民館
5月13日(水)	午前9時10分～9時30分	春日公園公民館
	午前9時45分～10時45分	ちくし台公民館
	午前11時～11時30分	浦の原集会場
	午後1時20分～2時30分	天神山公民館
	午後2時45分～3時30分	白水ヶ丘公民館
5月14日(木)	午前9時10分～9時35分	千歳町公民館
	午前9時55分～10時25分	日の出町公民館
	午前10時40分～11時30分	須玖北公民館
	午後1時20分～2時5分	須玖南公民館
	午後2時20分～3時20分	ふれあい文化センター第4駐車場

※1 雨天の場合も実施します

※2 お住まいの地区以外の会場でも受け付けます。

### 狂犬病予防注射

狂犬病予防のため、飼い犬の集団注射を4月から各地区で行っています。生後91日以上の子犬には、毎年必ず予防注射を受けさせてください。

なお、犬の体調不良などで今回受けられなかった場合は、後日、かかりつけの動物病院で受けさせましょう。

注射料金 3,050円(動物病院の場合は異なる)

市に登録しなければなりません。一度登録すれば一生有効です。登録は、集団注射の際にも受け付けます。

登録手数料 3,000円

※ 他の市区町村から転入した人で、前住所地で犬を登録している人は、登録の変更を市環境課(市役所3階)で行ってください。

なお、登録は集団注射の際にも受け付けますが、必ず鑑札を持って来てください。忘れた場合、再発行手数料1,600円が必要となります。

家族や友達と遊びに来てください

## 「こどもの日」温水プール無料開放

スポーツ課 ☎(915)3500 ☎(585)1634

### 温水プールを、「こどもの日」に無料開放します。

対象 3歳～中学生

※ 小学2年生以下は、子ども一人につき保護者1人の同伴入水が必要(保護者は有料)です。

日時 5月5日(火)

午前9時～午後9時30分

※ 利用時間は一人2時間以内です。2時間を超えた場合は、超過料金をいただきます。

場所 市民スポーツセンター 水泳プール(大谷6-28)

※ 「水泳帽」の着用などの決まりがあります。ルールとマナーを守って利用してください。



## 不正大麻・けし撲滅運動 きれいなけしの花にご用心

きれいな「けし」の花を見かける季節になりましたが、「けし」には植えて良いものと、悪いものがあります。

次のような「けし」を見かけた人は、連絡してください。

### 植えてはいけない「けし」の特徴

- ▷草丈が大きく1m以上になる
- ▷全体が白っぽい緑色をしていて、毛がない
- ▷茎を抱き込むように葉が生えている
- ▷葉が大きく、長楕円形で、まわりの切れ込みが浅い

### 連絡・問い合わせ先

- ▷筑紫保健福祉環境事務所  
☎(513)5610  
☎(513)5598
- ▷筑紫野警察署  
☎(929)0110

## 「労働福祉事務所」が 「労働者支援事務所」に 変わります

5月1日から「労働福祉事務所」の名称が「労働者支援事務所」に変わります。

それに伴い、相談機能を充実しますので、ぜひ利用してください。

### ○夜間電話労働相談

日時 毎週水曜日  
午後5時15分～8時(祝日の場合は翌日)

### ○事務所内に「子育て女性就職センター」を開設

※ 労働者支援事務所では、使用者からの相談も受け付けています。

問い合わせ先 福岡労働者支援事務所(福岡市中央区赤坂1-8-8福岡西総合庁舎5階)  
☎(735)6149  
☎(712)0497

### 相談専用メールアドレス

✉ fukuoka-rso@pref.fukuoka.lg.jp

ごみの出し方を守りましょう

## 家庭のせん定枝葉は「緑のリサイクル」へ

ごみ減量推進課 ☎(584)1111 ☎(584)1147

### せ

ん定した枝葉は、「燃えるごみ」では処理できません。「緑のリサイクル」で処理してください。

出せるもの 市内の自宅・事業所の樹木を自らせん

定して出た枝(長さ90

cm・直径15cm以内)と葉

※ 草や竹、枯れ木、枯れ葉な

どは、「燃えるごみ」で出し

てください。

自己搬入する場合

### 自己搬入する場合

リサイクル受付センターに

直接持ち込んでください。予

約は不要で、指定の袋・バンド

を使う必要はありません。

搬入日時 平日の午前9時～

午後4時

搬入場所 同センター(白

水ヶ丘1-3)

処理費用 10kg当たり110

円(税込)

※ 長さ90cm・直径15cmを超

える枝については、同セン

ターに問い合わせてください

い。

問い合わせ先 同センター

☎(592)2502

収集依頼する場合

地区の担当収集業者に電話

で収集依頼をし、指定袋か指

定バンドを使って出してくだ

さい。

価格(税込)

▽指定袋 三枚330円

▽指定バンド 三本330円

販売所 各地区公民館、ナフ

コ春日店、グリーン

コープ春日店

予約日時 平日の午前9時～

午後4時

午後4時

予約先(各地区の担当収集業

者)

▽共栄資源管理センター

☎(592)2502

▽クリーン春日

☎(582)1018

▽春日総業

☎(592)2635

○緑のチップの無料配布

回収したせん定枝葉は、

乾燥チップ(マルチングや

コンポスト基材用)や熟成

チップ(畑の土壌改良材)に

加工し、リサイクルしてい

ます。

希望者は、同センターで

直接受け取ってください。

5月18日～24日は春の行政相談強調週間

## 特設行政相談を開設

情報政策課 情報公開広報担当 ☎(584)1111 ☎(584)1142

### 春

の行政相談強調週間にちなみ、今月は、定例の行政相談のほか

に特設行政相談を行います。

総務省から委嘱を受けた行政相談委

員が、行政サービスに関する相談や行

政の仕組み、手続きに関する相談など

を受け付け、相談者への助言や関係行

政機関への通知などを行います。

相談は無料で、申し込みも不要です。

日時 5月19日(火)

午前10時～午後3時

場所 ふれあい文化センター学習室1

(大谷6-24)

相談委員

▽片野明子委員

▽原文夫委員

※ 定例の行政相談は、毎月第4火曜

日(午前10時～午後3時)に市役所2

階市民相談室で行っています。

## 4つ目の児童センターの船出

### 白水児童センター落成式

4月1日、市内で4つ目となる児童センター、「白水児童センター」がオープンしました。これに先立ち、3月27日に完成を記念した落成式が行われました。

式典では井上市長、松尾議長、上白水地区の金堂自治会長、天神山地区の田中自治会長、同センター指定管理者のNPO法人ワーカーズコープの平本福岡支部長が、同センターがいつまでも地域住民の憩いの場となることを願って、関係者が見守る中、テープカットを行いました。



## 春日市消防団

### 消防庁長官賞を受章

春日市消防団が、3月6日に東京で行われた「平成20年度消防功労者消防庁長官表彰式」で「表彰旗」を受章しました。「表彰旗」とは、防災思想の普及や消防設備の整備、災害の防御に関する対策などについて、その成果が特に優秀で、模範と認められる消防機関に贈られるもので、消防機関に贈られる表彰としては最高位にあたります。

受章の報告に市役所を訪れた永田信雄団長は、「歴代の功績を受け継いで、市民の安全のために、より一層努力していきます」と、決意を新たに語ってくれました。

## 筑紫交通安全協会

### 新小学生のためにランドセルカバーを贈呈

4月6日、今年度小学校に入学する児童のために、筑紫交通安全協会から市教育委員会に、ランドセルカバーが贈呈されました。

このカバーには、車やバイクなどの運転手が、遠くからでも児童を確認できるように、目立つ黄色が使われています。また、イラストには「無事に帰る」という願いを込め、「カエル」を採用しており、小郡市の如意林寺(別名カエル寺)で交通安全の願をかけています。



4月10日にそれぞれの小学校に入学したばかりの子どもたち。その背中からは、カエルのイラストのランドセルカバーが、交通安全を呼びかけています。





# 情報ひろば INFORMATION

春日市役所

☎(584) 1111

URL www.city.kasuga.fukuoka.jp



## 春日まちづくり支援センター 「ぶどうの庭」からのお知らせ

○そば打ち教室(要申込)

本格手打ちそばを一緒に楽し  
みませんか。

▽ざるそば作り

日時 6月6日(土)

午前10時～午後1時

▽かけそば作り

日時 6月13日(土)

午前10時～午後1時

参加費 3,000円(全2

回分、材料費込)

定員 15人(申込先着順)

持ってくるもの エプロン、

バンドナ、そば持ち帰  
り用の容器

申込期限 6月2日(火)

○アンビシャス広場inぶどうの  
庭～ぶどうの庭に遊びに行こ  
う！(要申込)

日時

▽子どもの広場「居場所」

毎週月曜日

午後3時30分～5時30分

▽子どもの広場「あそびの広場」

毎週土曜日

午後1時30分～3時30分

申込・問い合わせ先 同センター

「ぶどうの庭」(須玖北5-1  
155)

☎(589)3388

FAX(589)3399

URL http://www2.csf.ne.jp/~machi  
cen/

## 平成21年度 看護の日のついで

「看護の心をみんなの心」を  
テーマに、「看護の日のついで」を  
行います。

参加は無料です。

日時 5月16日(土)

正午～午後4時

場所 ナースプラザ福岡(福岡市

東区馬出4-10-1)

内容

▽看護職員知事表彰

▽各種発表

▽講演会・落語「こけ枝のほのぼ

の 嘶ー笑いと看護のこころ」

※ 当日は、看護体験川柳の掲示

や健康相談、進路相談なども行

います。

定員 約500人

問い合わせ先 県保健医療介護部

医療指導課看護指導係

☎(643)3276

FAX(643)3277



## 参加者募集

### 第7回春日市ソフトテニス大会

対象 市内居住者・勤務者・市ソフ

トテニス連盟所属者または

推薦者

日時 5月24日(日)(雨天時は31日

(日)

午前9時～午後5時

(受付 午前8時30分～9

時)

場所 市民スポーツセンターテニ

スコート(大谷6-28)

種目 一般男子・女子のダブルス

参加費 一組2,000円(高校生

は半額)

※ 同大会の成績は、県民体育大

会の選手選考資料とします。

申込期限 5月15日(金)

申込・問い合わせ先 市ソフトテ

ニス連盟 宮本

☎(582)6286 (FAX兼用)

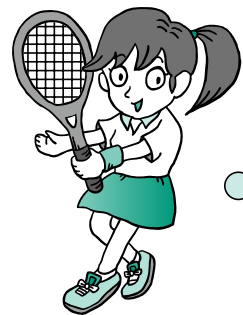

## 春日市体育協会ワンコイン教室

### 「誰でもわかるスポーツ科学」

運動・スポーツが体に及ぼす影  
響や、ケガ・故障の予防法を3回  
コース(1回でも受講可)で教えま  
す。

日時

▽5月16日(土)、24日(日)の午前10時

～正午

▽5月29日(金)の午後7時～9時

場所 ふれあい文化センター3階

研修室1・2(大谷6-24)

受講料 一回500円

定員 50人(申込先着順)

申込方法 5月10日(日)までに、電

話かファックス、またはE

メールで住所、氏名、年齢、

電話番号を伝える

申込・問い合わせ先 同協会

☎(574)9131

FAX(574)9138

haru@bb.csf.ne.jp

## 気軽に参加してください

### 市民ふれあい卓球大会

日時 6月14日(日)

午前9時30分～4時

場所 西スポーツセンター2階競

技場(那珂川町中原東1-

4-1)

参加費 無料

申込方法 6月7日(日)までに、電

話で申し込む



申込・問い合わせ先 春日市卓球

協会 田中

☎(591)8039 (FAX兼用)

## 春日市水泳大会

### 参加者募集

福岡県民体育大会夏季大会(8  
月23日(日)予定)の出場選手選考を  
兼ねた水泳大会です。

対象 市内居住・勤務者

日時 6月21日(日)

午前9時30分～午後3時

(予定)

(受付 午前8時20分～)

場所 市民スポーツセンター温水

プール(大谷6-28)

申込方法 5月25日(月)までに、申

込書を直接窓口提出する

(ファックス可)

※ 開催要項や参加申込書などは、

5月1日(金)以降、市民スポーツセ

ンターや温水プール、西スポーツ

センター、北スポーツセンター、

市役所、いきいきプラザに置いて

います。

申込・問い合わせ先 スポーツ課

☎(571)3234

FAX(585)1634



### 食中毒が多発 食肉の生食に注意

牛のレバ刺し、加熱不十分な食肉などによるO157食中毒や鶏肉の生食などによるカンピロバクター食中毒が多発しています。

特に、抵抗力が弱い子どもは、大人に比べて感染しやすく、また重症化しやすい傾向があります。食肉を食べるときは、中心部まで十分に加熱して食べましょう。

- ▽食肉は、中心温度75℃で1分間以上加熱する
- ▽食肉を扱った手は、石けんと消毒液で洗浄する
- ▽食肉に使用したまな板や包丁などは、ほかの食品への汚染を防ぐため、使用后、洗剤でよく洗浄し、熱湯や消毒液で消毒する

問い合わせ先 筑紫保健福祉環境事務所  
☎(513)5582  
FAX(513)5598

### 気軽に相談してください 栄養相談

生活習慣病が気になる人や健康づくりのための栄養相談に、管理栄養士が応じます。

日時 5月8日(金)・19日(火)・6月2日(火)

場所 いきいきプラザ(昇町1-120)  
午後2時～5時

※ 事前に予約が必要です。なお、都合のつかない人は、問い合わせてください。

予約問い合わせ先 健康課  
☎(501)1134  
FAX(501)0051

### 春日公園コースを歩こう 健康ウォーク

ヘルスリーダー(運動ボランティア)と一緒に楽しくウォーキングをしませんか。体力に合わせて7kmと4.5kmの2コースから選べます。

申し込みは不要です。  
日程 5月12日(火)(小雨決行)  
時間 午前9時15分～11時30分  
(受付 午前9時～)

集合場所 いきいきプラザ2階口  
ビー(昇町1-120)

※ タオル・水筒・帽子を持って、歩きやすい服装、運動靴で参加してください。

問い合わせ先 健康課  
☎(501)1134  
FAX(501)0051



### 肝炎インターフェロン治療費 助成制度を見直しました

肝炎インターフェロン治療費の助成について、4月1日から、次のとおり制度が見直されています。

○治療有効期間について  
治療費の助成期間が「1年間」から「1年6カ月」に延長できることになりました。

ただし、延長については条件がありますので、主治医に相談してください。

○手続きについて  
治療助成を受けている人で延長が必要な人は、原則として受給者証の有効期間終了後1カ月以内に手続きをしてください。

ただし、有効期間終了日が3月31日(火)～5月31日(日)の人は、移行期間として6月30日(火)まで受け付けます。

○世帯の例外的取り扱いについて  
合算対象を見直し

▽改正前 住民票上の世帯全員の市町村民税課税額の合算

▽改正後 住民票上の世帯のうち、本人および配偶者と扶養関係がある人(配偶者含む)のみ合算

※ 詳しくは問い合わせください。  
問い合わせ先 筑紫保健福祉環境事務所 健康対策課健康増進係

☎(513)5583  
FAX(513)5598



### 春日市献血推進協議会 献血にご協力を

治療に必要な血液は、すべて献血で賄われています。

現在は400ml献血のみ受け付けています。ご協力をお願いします。

なお、年間の献血回数や採血量には限りがあります。詳しくは問い合わせください。

日時 5月18日(月)  
午前9時30分～午後0時30分  
午後1時30分～4時

場所 市役所1階ロビー  
問い合わせ先 同協議会(市福祉計画課内)

☎(584)1111  
FAX(584)3090

### 母子家庭等就業・自立支援センター パソコン講習会(夜間)

対象 母子家庭の母または寡婦で求職中の人、または転職を希望している人

○「パソコン基礎」(ワード・エクセル・インターネット)  
期間 5月26日(火)～6月5日(金)  
(平日8日間)

受講料 3,000円(テキスト代)

申込期限 5月14日(木)(必着)  
○「パソコン中級」(ワード・エクセル)  
期間 6月9日(火)～19日(金)(平日8日間)

受講料 5,000円(テキスト代)

申込期限 5月25日(月)(必着)  
時間 午後6時～9時

場所 クローバープラザ4階OAルーム(原町3-1-7)

定員 各20人(申込多数の場合抽選)

※ 申込人数が10人未満の場合は中止します。

託児(要予約) 1～6歳  
申込方法 市子ども未来課(市役所2階)備え付けの申込書を送る

申込・問い合わせ先 同センター  
(〒816-0804原町3-1-7クローバープラザ受け箱11号)

☎(584)3931  
FAX(584)3923



ひきこもり無償支援活動  
たらちねサポート

不登校やひきこもりの長期化を防ぐため、定期的な学習会や家庭ごとの個別面談を行っています。

入会金や会費は必要ありません。予約の上、参加してください。

定例会日時 5月10日(日)

午後1時～4時

場所 春日市社会福祉センター中会議室(昇町3-101)

定員 30人(申込先着順)

申込・問い合わせ先 NPO法人

地球家族エコージョー協会

☎0120(870)996

☎(595)3919

NPO法人筑紫原爆被害者の会  
定期総会の開催

期日 5月17日(日)

○総会

対象 市内に居住する原爆被害者・2世の人(原爆手帳を持っている人)

※ 新規会員を募集中です。

時間 午後1時～2時40分

○記念講演会「英の会」(三味線、民謡、童謡など)

時間 午後3時～4時

※ 誰でも無料で参加できます。

場所 大野城まどかび多目的ホール(大野城市曙町2-13-1)

1) 申込・問い合わせ先 同会 藤野(924)3771(☎兼用)

母子家庭等就業・自立支援センター  
養育費などの相談

母子家庭の養育費などに関する無料相談です。

○電話相談

相談日 月～金曜日(祝日を除く)

相談時間 午前9時～午後4時

相談電話 ☎(584)3931

○面接相談(一人30分)

相談日

▽昼間の相談 6月3日(水)の午後1時～3時

▽夜間の相談 毎月第2・第4水曜日の午後6時30分～8時30分

場所 同センター内(原町3-1-7クローバープラザ6階)

定員 一日4人(申込先着順)

申込方法 前日までに、電話で予約する

予約・問い合わせ先 同センター

☎(584)3922

☎(584)3923

福岡県肢体不自由児療育キャンプ事業

○進行性筋萎縮症児のキャンプ

対象 県内の進行性筋萎縮症児

と保護者  
日程 7月25日(土)～26日(日)泊2日

場所 グリーンピア八女(八女郡黒木町木屋10905)

定員 30人

○海のキャンプ

対象 県内の小学3年生～中学3年生の在宅肢体不自由児

日程 8月11日(火)～13日(木)泊3日

場所 福岡県立少年自然の家「玄海の家」(宗像市神湊1276)

定員 50人

○山のキャンプ

対象 県内の小学3年生～中学3年生の在宅肢体不自由児

日程 8月25日(火)～27日(木)泊3日

場所 やすらぎ荘(朝倉郡筑前町大字三箇山)

定員 30人

※ 申込多数の場合、専門医師の書類審査の結果の上抽選します。

※ 申込用紙は県内の各保健福祉環境事務所と市福祉支援課(市役所1階)にあります。

申込方法 5月1日(金)～19日(火)(消印有効)に、申込用紙を郵送する

なお、海、山のキャンプは状況により高校生も参加できます。

申込方法 5月1日(金)～19日(火)(消印有効)に、申込用紙を郵送する

※ 申込用紙は県内の各保健福祉環境事務所と市福祉支援課(市役所1階)にあります。

申込・問い合わせ先 福岡県肢体不自由児協会

☎(643)3264  
☎(643)3304

身体・精神・知的障害者職業訓練生募集

パソコン操作やホームページ作成について学ぶことができ、さまざまな資格の取得も目指します。

対象 身体障害者、精神障害者、知的障害者

訓練期間 7月2日(木)～9月29日(火)(日・月曜日、祝日などは休講)

訓練場所 前原市人権センター(前原市前原東2-2-1)

受講料 1万円(教材費)

※ 資格取得のための検定受験料は自己負担です。

募集期間 4月27日(月)～6月4日(木)

※ 応募資格や申込方法など、詳しくは事前に問い合わせてください。

問い合わせ先 福岡障害者職業能力開発学校

☎093(741)5431

☎093(741)1340

春日市母子寡婦福祉会  
平成21年度総会

同会の前年度活動報告や本年度活動計画などの発表を行います。託児もあります。

対象 母子家庭の母、母子寡婦福祉会会員

※ 入会希望者は、年会費500円が必要です。

日時 5月16日(土)(受付 午後6時～)

▽午後6時30分～ 総会

▽午後7時30分～ 懇談会

場所 社会福祉センター2階(昇町3-101)

※ 弁当を準備しますので、必ず事前に連絡してください。

問い合わせ先 白水大池公園「虹の売店」

☎(596)9925(☎兼用)



気軽に相談してください  
子育てはあと相談

子どもの就園後の様子で気になるところはありますか。ことばや行動面、子育てなどについて心算士が相談に応じます。

対象 就学前の子どもとその保護者

日程 月2回程度(木曜日の午後)場所 いきいきプラザ(昇町1-120)

相談時間 一組1時間

※ 相談は予約制です。

問い合わせ先 健康課

☎(501)1134

☎(501)0051



## 春日市社会福祉協議会 子ども一時預かり事業

同協議会は、子ども一時預かり事業「おおきくなれ！」を行っています。

子どもを連れて行事に参加できない場合や買い物・通院、リフレッシェなどに利用してください。

対象 福祉会員加入者の乳幼児

(満6カ月～未就学児)

日時 毎月第2、第4金曜日

午前9時30分～午後0時30分

場所 社会福祉センター3階和室

(昇町3-1-01)

利用料 一回1,000円(初回無料)

定員 一回10人

※ 事前に利用者登録が必要です。まずは問い合わせください。

なお、福祉会員未加入者は、その場で加入できます。(年会費1,200円)

問い合わせ先 同協議会地域福祉課

☎(581)72255

☎(581)7258

## 子育てネットワーク春日 第7期 学び合い塾

専門家と一緒に、水生生物調査や洞窟探検など自然体験活動を楽しめますか。

対象 小学4年生～中学3年生  
日程 6月7日(日)～平成22年1月17日(日)のうち6回(予定)

※ 6月7日の午前9時30分～午後0時30分に、説明会を行います。親子で参加してください。

場所 ぽればれ館(春日1-1-38)

参加費 1万3,000円(バス代・活動費を含む)

定員 30人(申込多数の場合抽選)

申込方法 5月15日(金)までに、電話かファックスまたは直接

窓口で住所、氏名、電話番号、学校名、学年を伝える

※ 受付確認を行います。連絡がない場合は問い合わせてください。

申込・問い合わせ先 NPO法人

子育てネットワーク春日

☎(572)8740(☎兼用)

## 初心者や親子の参加も歓迎 やきもの作り教室

やきもの作りを楽しみながら、古代の陶人気分を味わってみませんか。

当日作った作品は窯で焼いて、後日お渡しします。

日時 6月13日(土)

午前9時30分～11時30分

午後1時30分～3時30分

場所 のぼり窯体験広場(白水ヶ



丘1-1-4)

参加費(材料費) 粘土五百グラム

当たり200円

定員 各15人(申込多数の場合抽選)

申込方法 5月13日(水)～29日(金)

に、電話かファックス、または直接窓口で住所、氏名、電話番号、年齢(小学生以下のみ)、希望時間を伝える

※ 小学生以下の子どもは、保護者同伴で参加してください。

申込・問い合わせ先 奴国の丘歴史資料館

☎(501)1144

☎(573)1077

## 春日・大野城・那珂川消防署 救命講習会

人工呼吸や胸骨圧迫、AED(自動体外式除細動器、そのほか応急処置を身に付ける救命講習会です。

受講は無料です。

対象 春日市、大野城市、那珂川町

に居住または通勤・通学する中学生以上の人

日時

▽普通救命講習Ⅰ

6月14日(日)

午前9時30分～午後0時30分

▽上級救命講習(筆記・実技試験あり)

6月28日(日)

午前9時～午後5時

場所 同消防本部(春日2-2-1)

1)

※ 駐車場はありません。

定員 各40人(申込先着順)

申込・問い合わせ先 同消防署

▽北出張所救急係

☎(589)0119

☎(589)0099

▽本署救急係

☎(584)1199

☎(584)1161

## 筑紫地区商工会職業訓練会 エクセル中級講座

対象 エクセルの基本操作ができる人

日時 6月8日(月)・10日(水)・12日(金)・15日(月)・17日(水)

午後6時30分～9時30分

(5日間)

場所 大野城市商工会館(大野城市瓦田2-16-12)

受講料 1万円(テキスト代を含む)

※ 受講料納入後のキャンセルについては返金できません。

定員 20人(申込先着順)

申込方法 5月11日(月)～22日(金)

に、電話かファックスで住所、氏名、電話番号を伝える

申込・問い合わせ先 同訓練会(大野城市商工会館内)

☎(581)3557

☎(581)3558



## 福岡法務局筑紫支局 無料法律相談

同支局と筑紫人権擁護委員協議会による弁護士<sup>ふいかいしやう</sup>の無料法律相談です。

日時 5月21日(木)

午後1時～4時

場所 同支局1階相談室(筑紫野市二日市中央5-14-17)

相談時間 一人30分

定員 6人(申込先着順)

申込方法 5月12日(火)午前8時30分以降に電話で予約する

※ 所得などの制限があるため、申込時に収入などをお尋ねします。

申込・問い合わせ先 同支局

☎(922)2881

☎(922)3342



**日本弁理士会  
特許無料相談会**

特許、実用新案、意匠、商標の出願、訴訟、調査などのほか、知的財産権全般について、弁理士が無料で相談に応じます。

日時 毎週木曜日  
午前10時～正午、午後1時～3時

場所 博多駅前第2ビル4階(福岡市博多区博多駅東2-1)

☎(415)1139

**行政書士による  
交通事故無料相談会**

日時 5月16日(土)  
午前10時～午後4時

※ 予約不要です。  
場所 福岡市立西市民センター(福岡市西区内浜1-4-1)

内容 示談書、交通事故に係る保険請求手続き、損害賠償請求の書類作成について

問い合わせ先 県行政書士会

☎(641)2501  
☎(641)2503



**福岡県遺族連合会  
海外戦没者慰霊巡拝団員募集**

海外での本県出身戦没者を追悼し、平和を祈念するため、慰霊巡拝団員を募集します。

対象 次の戦域で戦没した、福岡県出身の軍人や軍属、準軍属の配偶者、子、父母または兄弟姉妹

巡礼先・期間

▽フィリピン北部地域  
7月10日(金)～16日(木)(7日間)

▽グアム・サイパン  
11月13日(金)～18日(水)(6日間)

定員 各15人  
※ 参加費(一部補助あり)など、詳しくは問い合わせてください。

申込方法 5月28日(木)までに、電話かファックスで申し込む

申込・問い合わせ先 同会

☎(761)0012  
☎(781)2056

**第12回  
つくし路100km徒歩の旅**

一日20km、五日で100km完歩に挑戦しませんか。

対象 小学校4～6年生  
日程 8月7日(金)～11日(火)(4泊5日)

参加費 2万3,000円(食費・Tシャツ・三度笠代などを含む)

定員 120人(申込先着順)

申込方法 5月10日(日)以降に、電話で申し込む

※ 学生ボランティアや中高生スタッフも募集しています。詳しくは問い合わせください。

申込・問い合わせ先 (社)つくし青年会議所事務局内「つくし路100km徒歩の旅実行委員会」

☎(924)8338  
☎(921)2906

※ 受付時間は午前10時～午後4時(10日(日)以外は平日のみ)です。なお、10日のみ、☎0800-6444-6242でも受け付けます。

**NPO法人春日イーグルス  
バドミントン社会人教室**

対象 市内または近郊に居住する成人で、バドミントンの初心者・初級者

受講料 月額2,000円

※ 別途スポーツ保険料が必要です。

○午前の部  
日時 5月～11月の毎週火曜日  
午前10時～正午

場所 市民スポーツセンター2階競技場(大谷6-28)

日時 4月～9月の毎週金曜日  
午後1時～3時

場所 勤労青少年ホーム(大谷6-28)

申込方法 午前・午後の部いずれかを電話で申し込む

申込・問い合わせ先 春日イーグルス

☎(595)5197(兼用)

**手話ダンス秋桜の会  
無料体験**

音楽を通して手話を覚えませんか。無料体験を受け付けています。

日時 毎週第1・第4火曜日  
午前10時～正午

場所 さざんびあ博多第一会議室(福岡市博多区南本町2-3-1)

問い合わせ先 同会 宮脇

☎(582)2812(兼用)

**平成21年度  
調理師試験**

期日 8月2日(日)

場所 福岡経済大学(太宰府市五条3-11-25)  
願書受付期間 6月1日(月)～5日(金)

で配布します。  
受験資格など、詳しくは問い合わせてください。

問い合わせ先 筑紫保健福祉環境事務所健康対策課健康増進係

☎(513)5583  
☎(513)5598



**傍聴しませんか  
福岡県教育委員会会議**

毎月行われる、県の教育行政における重要事項や基本方針などを審議する福岡県教育委員会会議は、一部の案件を除き傍聴できます。

開催日や会場、議題などは問い合わせてください。

問い合わせ先 福岡県教育庁総務課

☎(643)3857  
☎(632)5064

http://www.pref.fukuoka.lg.jp/e04/kenkyougaikyuu

記事の訂正  
市報4月1日号18ページに掲載した「春日イーグルスバドミントンクラブ会員募集」の記事に誤りがありました。

# 5月の行事予定表

- ◆□の行事は、幼児も参加できます。保護者同伴で遊びに来てください。
- ◆表中の金額は参加費(材料代や交通費)です。
- ◆Ⓜは申し込みが必要な行事です。5月1日(金)午後5時以降に申し込んでください。受付は午後6時までです(電話可・小学生以上は原則として本人申込)。なお、申し込みは一人1行事までとし、行事によっては市外の方は参加できない場合があります。
- ◆天候により、中止または内容を変更することがあります。事前に問い合わせてください。



開館時間 各館とも午前10時～午後5時

すく 須玖児童センター 須玖南2-120 ☎(573)2431 📠(584)7739	
9日(土)	おまたせ!トランポリン 午前11時～正午 おはなし広場 午後2時～2時30分
10日(日)	母の日プレゼント作り(ふわふわキーホルダー) 午後2時～3時30分、10人、150円 Ⓜ
13日(水)	屋上DEあそぼ 午後4時～5時
16日(土)	インラインスケート教室 午後1時30分～3時、12人 Ⓜ ※雨天の場合は23日
17日(日)	楽しいクッキング(いろいろどら焼き) 午後2時～3時30分、10人、100円 Ⓜ
20日(水)	屋上DEあそぼ 午後4時～5時
27日(水)	屋上DEあそぼ 午後4時～5時
30日(土)	ドッジボール大会 午後2時～3時30分

ひかりまち 光町児童センター 光町2-180-4 ☎(501)7014 📠(501)7033	
8日(金)	たのしいおはなし 午前11時～11時30分
9日(土)	遊びの出前!児童センター 午前10時30分～正午、場所:春日野小多目的ホール 母の日のプレゼント作り(携帯ストラップ) 午後2時～3時30分、12人、150円 Ⓜ
10日(日)	トワイライトゾーン 午後5時～6時、中学生以上
12日(火)	すくすく育児相談 午前10時～11時30分
16日(土)	かんたん工作(変身ボックス) 午後2時～3時
23日(土)	道場やぶり 午後2時～3時
24日(日)	みんなでとぼそう☆紙ヒコーキ! 午後2時～3時30分、先着20人 トワイライトゾーン 午後5時～6時、中学生以上
26日(火)	おいでよ!赤ちゃん(0～1歳児向け) 午前10時30分～正午、場所:いきいきプラザ

けかつ 毛勝児童センター 大土居1-38 ☎(581)5614 📠(581)5616	
9日(土)	道場やぶり! 午前11時～正午 母の日のプレゼント作り(携帯ストラップ) 午後2時～3時30分、12人、150円 Ⓜ
17日(日)	かんたんクッキング!(モコモコケーキ) 午前10時30分～正午、12人、150円 Ⓜ
23日(土)	みんなで遊ぼう! 午後2時～3時30分
26日(火)	おいでよ!赤ちゃん(0～1歳児向け) 午前10時30分～正午、場所:いきいきプラザ
30日(土)	今日のおはなしなーに? 午後1時30分～2時 作って遊ぼう!(くつつきムシ) 午後2時～3時

しろうず 白水児童センター 天神山1-213 ☎(593)2777 📠(593)2801	
9日(土)	道場やぶり 午前11時～正午 母の日のプレゼント作り(携帯ストラップ) 午後2時～3時30分、12人、150円 Ⓜ
12日(火)	おはなしなーに? 午前11時～11時30分
17日(日)	わくわくクッキング(モコモコケーキ) 午前10時30分～正午、12人、150円 Ⓜ
23日(土)	わんぱく広場 午後2時～3時
26日(火)	おいでよ!赤ちゃん(0～1歳児向け) 午前10時30分～正午、場所:いきいきプラザ
30日(土)	作ってわくわく(くつつきムシ) 午後2時～3時

子育て広場	ヨチヨチ広場 (0～1歳児向け)	▶須玖:13日(水)▶光町:15日(金)、29日(金) ▶毛勝:15日(金)、29日(金)▶白水:22日(金)	午前11時～11時40分	今月の休館日
	親子サロン (1～3歳児向け)	▶光町:12日(火)▶毛勝:8日(金)▶白水:20日(水)	午前10時30分～ (1時間程度)	3日(日) 4日(月) 5日(火) 6日(水) 11日(月) 18日(月) 19日(火) 25日(月)
	ニコニコくらぶ (満2歳以上)	▶須玖:20日(水)、21日(木)、22日(金) ▶光町:13日(水)、14日(木)、20日(水)、21日(木) ▶毛勝:13日(水)、14日(木)、20日(水)、21日(木) ▶白水:27日(水)、28日(木)		



# 各種相談窓口

月によって相談日時や場所が変更になる場合があります。事前に問い合わせてください。

## 法律について教えてほしい

**市無料法律相談**  
第3水曜日 / 10時～16時 / 市役所2階市民相談室 / 第1水曜日以降の平日に電話予約 / 先着15人 / ☎(584)1148

**県無料法律相談**  
第1・第3水曜日 / 13時～16時 / 県庁県民相談室 / 事前に電話予約 / 先着6人 / ☎(643)3333

**春日市商工会無料法律相談**  
第1水曜日 / 13時～16時(8時30分から窓口受付) / 同商工会 / 先着6人 / ☎(581)1407

**弁護士センター有料法律相談**  
月～金曜日 / 10時～19時 / 土・日・祝日 / 10時～13時 / 天神弁護士センター / 30分5,250円 / ☎(741)3208

**司法書士総合相談センター無料電話相談**  
毎週金曜日 / 18時～20時 / 福岡南総合相談センター / ☎(918)5264

## 悪質商法や架空請求などの金融トラブルを解決したい

**市消費生活相談**  
月・水・金曜日 / 10時～15時 / 市役所2階市民相談室 / ☎(584)1111 ☎(584)1153

**県消費生活相談**

月～金曜日 / 9時～16時30分 / 県消費生活センター / ☎(632)0999

## 誰にも悩みを相談できず苦しんでいる

**心配ごと相談**  
水曜日 / 10時～15時 / 春日市社会福祉センター 4階 / ☎(581)7225

**不安・悩み電話相談**  
24時間受付 / 福岡いのちの電話 ☎(741)4343

**ファックス悩み相談 (福岡いのちの電話)**  
月～金曜日 / 9時～18時 / 土曜日 / 9時～13時 / ☎(741)4343

## 職場環境や勤務条件など仕事のことで悩んでいる

**福岡労働福祉事務所**  
月～金曜日 / 9時～17時 / 福岡西総合庁舎5階 / ☎(735)6149

## 子育てや子どものことで相談したい

**子育て・子どもの悩み相談**  
月～土曜日 / 9時30分～18時 / 子育て支援センター家庭児童相談室(すくすくプラザ内) / ☎(584)1015 ☎(584)7739

## 女性のために力になってほしい

**暴力・セクハラ相談**  
月～金曜日 / 10時～17時 / ちくし女性ホットライン / ☎(513)7355

**女性総合相談**  
月曜日を除く毎日 / 受付9時30分～16時(金曜日は18時～20時30分も) / あすばる相談室(クローバープラザ内) / ☎(584)1266

**性犯罪などの電話相談**  
月～金曜日 / 8時30分～17時 / 15分 / 福岡県警ミズ・リリーフ・ライン / ☎(632)7830

## 交通事故に関わるトラブルを解決したい

**県交通事故相談**  
月～金曜日 / 9時～17時(受付は16時まで) / 県庁交通事故相談所 / ☎(622)0403

**交通事故被害者電話相談**  
月～金曜日 / 13時～16時 / 交通事故被害者サポートセンター / ☎(741)2270

## お年寄りならではの相談を聞いてほしい

**シルバー110番**  
月曜日を除く毎日 / 受付9時～16時 / 高齢者総合相談セン

ター(クローバープラザ内) / ☎(584)3344 ☎(584)3354

**高齢者のあらゆる相談**  
▷北地域包括支援センター / ☎(589)6227 ☎(589)6228

▷南地域包括支援センター / ☎(595)8188 ☎(595)6069

いずれも8時30分～17時

## 人権について相談したい

**定例人権相談**  
第1火曜日 / 10時～15時 / 市役所市民相談室 / ☎(584)1111 ☎(584)1153

**法務局人権相談**  
月～金曜日 / 8時30分～17時 / 福岡法務局筑紫支局

☎(922)2881

**子どもの権利110番**  
毎週土曜日 / 12時30分～15時30分 / 天神弁護士センター / ☎(752)1331

## 国行政に対しての要望や苦情を聞いてほしい

**定例行政相談**  
第4火曜日 / 10時～15時 / 市役所2階市民相談室 / ☎(584)1111 ☎(584)1142

**福岡総合行政相談所**  
月～土曜日 / 10時～17時 / 岩田屋本店新館6階お客様サロン / ☎(781)7830

## 市の人口

3/31 現在

◎総人口 109,045人 (前月比 -182)

女 55,943人

男 53,102人

◎世帯数 43,629世帯

◎増 ●転入 1,314人

●出生 85人

●その他増 15人

◎減 ●転出 1,538人

●死亡 56人

●その他減 2人

## 7月生まれの赤ちゃん募集

写真の裏に赤ちゃんの氏名(ふりがな)、生年月日、住所、電話番号を書いて郵送してください。6月1日(月)必着までの到着分の中から抽選で決定します。

送り先 春日市役所

※写真は返却できません。



まつお みゆ  
松尾 美優ちゃん(昇町)  
平成20年5月3日生



ながい なおと  
長井 七音ちゃん(天神山)  
平成20年5月3日生



ひぐち れおん  
樋口 礼恩ちゃん(下白水北)  
平成20年5月11日生



まえだ はるな  
前田 陽菜ちゃん(白水池)  
平成20年5月10日生



5月前期



かい たつみ  
甲斐 巽巳ちゃん(若葉台西)  
平成20年5月8日生



人事異動に伴う引き継ぎや残務整理も何とか一段落し、ふと気がつけば新緑の季節に。ついこの前まで、寒いといっちは暖房を入れていたのがうそみたいです。気のせいでしょうが、年々、時間が経つのが早くなっているような気がします。

ところで、私は4月の人事異動でこの職場にきたばかり。初めてのことが多く、フレッシュな気持ちになる一方、早く仕事を覚えなければという焦りも少し感じます。

本格的なカメラなど触ったこともない機械オンチの私。果たして上手く扱えるのだろうか、頭の中はすでに、「？」でいっぱいです。

しかし、どんな名人も最初は初心者。市民の皆さんに分かりやすい紙面をお届けできるよう、一生懸命がんばってまいります。

①

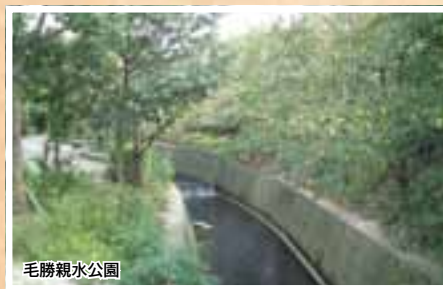

毛勝親水公園

諸岡川親水緑道

お宝  
文化百選

市内を流れる諸岡川沿いの全長4.5kmの親水緑道には、水辺を望む遊歩道や広場、遊具、ベンチ、個性的なモニュメントなどがあります。

白水大池公園から毛勝親水公園、昇町親水公園から須玖南親水公園、日の出ふれあい公園は、それぞれ散策することができます。初夏のさわやかな日に歩いて、「水」のいろいろな表情にふれてみませんか。

須玖南親水公園



問い合わせ先 社会教育課「お宝探偵局」 ☎(575)4121 ㊚(593)7380