

[市報 かすが]
平成30年12月15日号

みんなで春をつくろう



Kasuga



特集 ラグビーワールドカップ2019™
**アイルランド代表・カナダ代表
キャンプ決定**



大会公式マスコット「レンジー」の
シールが入っています。



4年に一度じゃない。一生に一度だ。— ONCE IN A LIFETIME — ラグビーワールドカップ2019™

ラグビーワールドカップは、4年に1度開催される、15人制ラグビーの王者を決定する大会です。

2019年9月から、日本で、ラグビーワールドカップ2019™が開催されます。アジアでは初開催となります。県内でも3試合が行われ、春田市では、多くの人の熱意が実り、アイルランド代表とカナダ代表が、大会期間中キャンプを実施します。

世界のトップレベルのラグビーを間近で体感できる、またとない機会です。



公認チームキャンプ地に 選ばれた春田市

県内で公認チームキャンプ地に選ばれたのは、福岡市(福岡県と共同)と北九州市、春日市の3市のみです。住宅地の印象が強い春日市が選ばれたのには、どんな理由があるのでしょうか。

健康スポーツ課の岩隈和則主幹は「何といっても、約7000人もの署名が集まるなど、地元の高い思いが伝わった結果」と語ります。

トップクラスの選手を迎えるにあたり、大会主催者からは、質の高い練習環境づくりが求められています。そのためには、「春日市でキャンプをして良かった」と言ってもらえる施設整備を行う必要があります。

「期間中は、

国際交流、異

文化理解のイ

ベントの実現

を目指してい

ます。学校で

も、子どもたちがキャンプをする国のこ

とを事前に学習できるといいですね」



健康スポーツ課 岩隈和則主幹

市民の大会認知度は59%

市の調査では、大会認知度は59%と全国調査の結果(68.3%)を下回っています。今後は、ラグビーを知らない人でもスポーツボランティアとして関わってもらおうなどのPRが必要となります。

「多くの市民にとって、心に残るものとなるよう努力していきます。皆さんも一緒に大会を楽しみましょう」

問い合わせ先
健康スポーツ課 ラグビー事務局
☎ (558) 0151
☎ (558) 0292



ラグビーワールドカップ2019™日本大会

開催期間

2019年9月20日(金)~11月2日(土)

開催地 福岡県など国内12都市

参加チーム 20チーム

- 県内開催の試合日時
- イタリア v カナダ
2019年9月26日(木) 午後4時45分～
 - フランス v アメリカ
2019年10月2日(水) 午後4時45分～
 - アイルランド v サモア
2019年10月12日(土) 午後7時45分～

県内開催の場所 東平尾公園博多の森球技場
(福岡市博多区東平尾公園2-1-1)

チケット購入方法 ラグビーワールドカップの公式サイトから
事前登録を行い、チケットを申し込む

販売開始日時(一般先着販売) 2019年1月19日(土) 午前10時～
※詳しくは、公式チケットサイト (tickets.rugbyworldcup.com) で確認してください。



注目!

アイルランド代表は優勝候補

公認チームキャンプ地として春日市を訪れるアイルランド代表は、なんと、世界ランキング第2位(10月現在)の強豪チーム。今大会の優勝候補の一つです。みんなでお応援しましょう。

また、県内でもアイルランド代表の試合が開催されます。ぜひスタジアムに足を運んで観戦しましょう。



注目!

大会公式マスコット「レンジー」



古来より幸福を招き、邪悪を退ける聖獣とされてきた「獅子」の親子です。白い髪は親の「レン」、赤い髪は子の「ジー」。ペアで「レンジー」と呼ばれます。顔がラグビーボールの形をしています。

これからラグビーの精神を日本から世界へ広げていきます。

注目!

世界中が熱狂する大会

日本代表の活躍も記憶に新しい前回(2015年)のイングランド大会は、観客動員数は約247万人、テレビ視聴者数は推定40億人以上といわれています。

この世界レベルの大会が日本で開催され、そして、世界の強豪チームが、春日市にもやってくるのです。





知りたい!

アイルランド代表のこと

公認チームキャンプ地として春日市を訪れるチームのうち、今回はアイルランド代表について紹介します。
アイルランド代表について知ること、応援にも、ますます熱が入りそうです。

アイルランド全島の代表

ラグビーのアイルランド代表は、アイルランド共和国と英国の北アイルランドを合わせた、アイルランド全島の代表チームです。このため、アイルランド共和国で行う試合のときは、国歌斉唱の際に、ラグビーナショナルチーム用のチーム歌「Ireland's Call」が使用されます。

チームカラーは緑

強い闘争心からタックルを繰り返し、ひたむきにトライを目指す姿は「魂のラグビー」ともいわれ、多くのファンに支持されています。

エンブレムは、アイルランドのシンボル「シャムロック（クローバー）」。
チームカラーは緑です。応援するときは、ぜひ緑色を身に付けてください。



今大会の優勝候補の一つ

アイルランド代表は、今年のラグビー欧州6カ国対抗戦「シックス・ネーションズ」で、圧倒的な勝負強さを見せてつて、全勝優勝を達成しました。
また、11月17日に行われたニュージー

日本とアイルランドも対戦

今大会で、日本代表とアイルランド代表は同組。プール戦で対戦します。どちらのチームを応援するか迷う一戦になりそうです。

試合日時 2019年9月28日(土)

午後4時15分

場所 小笠山総合運動公園エコパスタジアム(静岡県)

※会場に行けなくても、ファンゾーンでのパブリックビューイングや、テレビ観戦なども楽しみましょう。

アイルランドって、どんな国？

アイルランド共和国は「エメラルドの島」とも呼ばれ、豊かな自然に恵まれた美しい島国です。

古代ケルト文化の不思議な遺跡群が残されており、深い緑の森や草原には妖精伝説が残ります。

国土の約80%が農耕地といわれ、牧畜により羊毛や乳製品の生産が盛んです。お酒が好きでフレンドリーな国民性といわれ、ギネスビール、アイリッシュウイスキーなども有名。また、先住民であるケルト人の音楽などの他、U2やエンヤなどの楽曲も世界中にファンがいます。



アイルランド共和国 基本情報

面積：7万280km²

(北海道とほぼ同じ)

人口：476万人

言語：アイルランド語(ゲール語)・英語

国旗：緑・オレンジ・白の3色旗。

緑はカトリックを、オレンジはプロテスタント、白は両者の平和を表す



知りたい!

ラグビーのこと

ラグビーワールドカップに向けて、気分が盛り上がってきた！でも、ラグビーってよく分からない…という人も、多いかもしれません。ここでは、ラグビーの基本中の基本を、少しでもお伝えします。

15人対15人で、80分戦う

ラグビーは、15人対15人で試合をします。1試合は、前半40分・後半40分、合計80分です。

ラグビーは陣取りゲーム

一つのボールを奪い合いながら、陣地を取り合う競技です。
一気に攻め込んだり、じわじわと追いつめたり、さまざまな戦術をとりながら敵地に攻め入り、ゴールエリアを目指します。

得点は、トライがキック

▽トライ：ゴールラインを超えた、インゴールと呼ばれるスペースにボールをタッチすること
▽キック：ゴールポストの間のクロス

バーを超えるようにボールを蹴りとおすこと

基本は、トライが決まれば5点。トライが成功すると、キックの権利が与えられ、決まればさらに2点を加点（コンバージョンゴール）。

この他、ボールをワンバウンドさせてキックするドロップゴール（3点）や、相手の反則によって得られるキックやトライもあります。

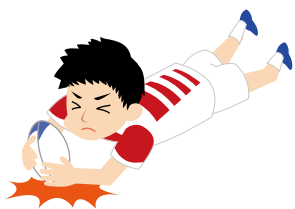

ボールは前にパスできない

ボールをパスできるのは、横か後ろだけです。前にパスする、ボールより前に出てプレーする、これらは全て反則になります。

ボールを持って前に走ること、キックで前に出すことはできません。

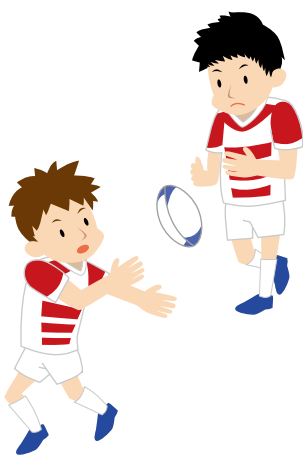

タックルはボールを持った人に

激しいタックルのイメージもあるラグビーですが、タックルをしていいのは、ボールを持った人にだけです。

タックルで倒された人は、ボールをすぐに手放さないといけないルールです。



ポジションごとに個性的な役割

おおまかには、「フォワード」と呼ばれる体格の大きな8人と、パス回しや走りで得点を目指す「バックス」と呼ばれる7人に分かれます。

ラグビーでは、先発選手はポジションによって背番号が決まっています。このため、ユニフォームの背番号を見れば、その選手のポジションがわかります。

重量級の人、俊足の人、司令塔など、それぞれのポジションに、それぞれの特徴的な役割があります。

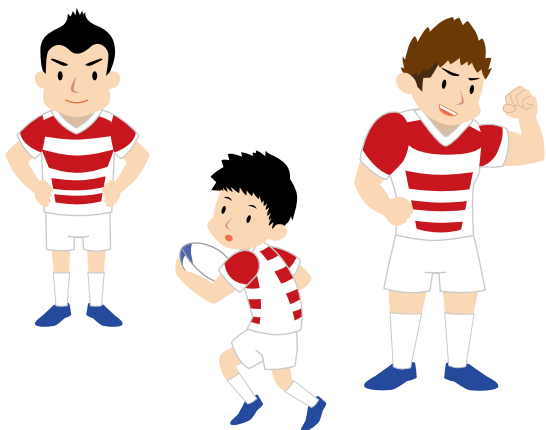

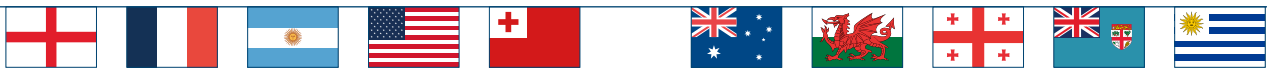

私たちも、期待しています!



ワールドカップを心待ちにする
市スポーツボランティア

あいかわ
相川 みどり さん

もともとスポーツ観戦が大好きです。世界トップレベルのアスリートが春日市に来ると聞き、ボランティアに応募しました。世界各国から、観客や報道陣も集まります。この素晴らしい機会に、ボランティアとして、交通整理、警備、何でもしますよ。



全国大会の常連チーム
春日リトルラグーズクラブ

さわだ りゅうせい
(右) 沢田 隆盛 さん
おおほ しほりあ
(左) 大穂 樹理亜 さん

アイルランド代表の選手たちが、どんなプレーを見せてくれるのか楽しみです。特に、体の大きな選手同士の迫力ある激しいタックルを見てみたいです。

アイルランド代表の選手と、一緒にパス練習をしたり、写真撮影をしたりしたいです。



キャンプ地誘致に尽力した
(一社) つくし青年会議所理事長

べつぷ だいすけ
別府 大輔 さん

私たちのキャンプ地誘致の署名活動が実を結び、大変嬉しく思います。春日市を訪れる各国代表チームを大勢の皆さんに見てもらい、一生に一度の機会にしてもらえれば幸いです。ラグビーが盛んな筑紫地区から、ラグビーワールドカップを盛り上げていきましょう。

プロ選手の声

魅力はチームプレー

春日市生まれ、春日市育ち。二人の兄がラグビーをやっていた影響で、小学校1年生のときに春日リトルラグーズに入りました。

ラグビーの魅力は、やはりチームプレーです。体をぶつけてチームに貢献する、味方のために、文字通り体を張る、こういったプレーはラグビーならではのと思います。

ラグビーは人生そのもの

6歳から始めて20年間、ラグビーは私に、礼節や仲間を思いやる心はもてるん、人生のあらゆることを教えてくれました。

今の夢は、日本代表に選ばれることです。そして、いつかは春日市に帰ってきたいと思っています。いくつになってもラグビーとの関わりを持ち続け、お世話になった地元やクラブチームに恩返しをしたいですね。



むらかわ ひろき
村川 浩喜 さん
(豊田自動織機シャトルズ)
ポジション：フッカー (HO)
春日市出身。
U-20 日本代表選抜経験あり。

迫力ある試合を生で見て欲しい

ラグビーワールドカップ2019™は、世界トップクラスの選手が日本に集まる、まさに「一生に一度の機会」です。この機会に、少しでもラグビーに親しみを持ってもらいたいですね。

ラグビーワールドカップに出場する選手たちは、本当にすごいプレーをします。見どころとしてわかりやすいのは、バックス(後方の7人)がスピードと瞬発力を生かしてトライを決めるシーンです。もちろん、世界トップレベルのフォワードも、攻守に渡って素晴らしい仕事をするので、よく注目してください。ぜひ、実際にスタジアムに足を運んで欲しいです。選手同士がぶつかり合う瞬間は、「メキッ」とか「ズシッ」という音が聞こえるほどの迫力と臨場感を体感できますよ。

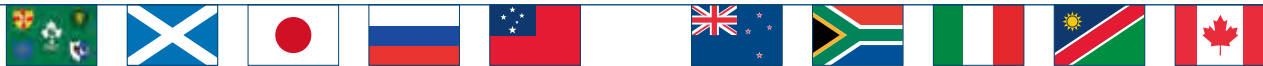

タイプ C 国際派

大会期間中は、選手、関係者、観客など、世界各国からたくさんの外国人がやってくる。外国語で交流したり、笑顔でコミュニケーションしたり。おもてなしの心で、世界中の人と友だちになるう!



タイプ D インフルエンサー

ラグビーワールドカップのこと、春日市にアイルランド代表などがやってくることを、SNSや口コミで、どんどん発信していこう!



楽しもう! ラグビーワールドカップ

ラグビーワールドカップの楽しみ方は、人それぞれ。ここでは、タイプ別の楽しみ方を提案します。

タイプ B 気配り上手

市のボランティア講座に参加して、スポーツボランティアを目指そう!
※平成31年度に、ボランティア養成講座を開催する予定です。



タイプ A スポーツ大好き

実際にラグビーを見に行こう!まずは県内で開催されるトップリーグの試合を見に行ったり、テレビで観戦したり。肝心のラグビーワールドカップのチケット購入も忘れずに。

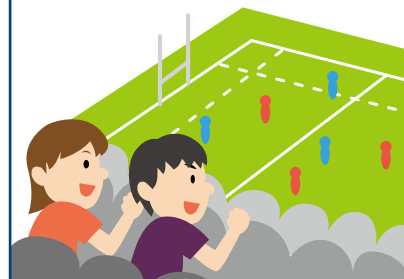

レンジのシールをおおう!

なんと今号に、ラグビーワールドカップ公式マスコット「レンジ」のシールがついています。ぜひ、年賀状などに貼って、PRしてください。



関連イベント 元日本代表・大畑大介さんがやってくる



日時 平成31年2月2日(土)

午後1時~4時

場所 総合スポーツセンター

内容 トークショー、初心者向けラグビー

一教室など

※詳しくは、市報平成31年1月1日号でお知らせします。

おわりに

皆さんの熱い思いが実り、ラグビーワールドカップ2019™で、選手が最大限の実力を発揮するための拠点として、県下では福岡市、北九州市と並んで、春日市が選ばれました。

今後は、質の高い練習環境を整え、各国から訪れる人たちに、ぜひ「KASUGA」の名を心に刻んでもらいたいと思います。

また、私たち一人一人にとっては、世界トップレベルのアスリートを身近に感じることのできるまたとない機会であり、異文化交流の絶好の機会でもあります。このチャンスを逃さず、ぜひ、自分なりの関わり方を見つけてください。

本気のぶつかり合い、恐れずに前に進むこと、闘う相手への尊敬など、ラグビーの精神は、今を生きる全ての人の心に響くものがあるはずです。

ラグビーワールドカップという貴重な体験が、皆さん一人一人の心のレガシー(遺産)となることを願っています。

「4年に一度じゃない。一生に一度だ。」みんなで、ラグビーワールドカップ2019™を盛り上げていきましょう。

平成31年1月4日から 市役所1階窓口が新しくなります

市役所が、市民の皆さんにとって、「より分かりやすく、安心して利用しやすい」場所となるよう、1階窓口が新しくなります。

色や絵で分かりやすい案内表示

窓口ごとに文字や番号の色分けを行い、課名だけでなく、手続きの目的別の表示(例:「住所変更」など)を行います。

また、図記号(イラストによるサイン)などを取り入れ、一目で分かりやすい案内表示になります。



プライバシーの確保

窓口は、座って手続きができるよう、高さが低いカウンターを多く取り入れます。また、プライバシーを確保するための間仕切りを設けます。



椅子なども快適に

窓口や待合用の椅子は、座りやすく立ち上がりやすいものを採用し、安心して快適な利用しやすい環境を整えます。

オープニング セレモニー

リニューアルを記念して、オープニングセレモニーを行います。この機会にぜひ、新しくなった市役所を見に来てください。

日時 平成31年1月4日(金)

午前8時10分～8時30分

場所 市役所1階市民ホール

内容 市長あいさつ、テープカット、証明書発行のデモンストラーションなど

※窓口の受付開始は、通常どおり午前8時30分からです。

問い合わせ先
市民課市民窓口担当
☎ (584) 1111(代)
☎ (584) 1141

申請書作成支援サービスの開始

運転免許証またはマイナンバーカードの氏名や住所などの情報を機械で読み取るシステムを新たに導入します。

このシステムを利用すると、証明書の交付に必要な申請書の記入の一部を省略することができます。

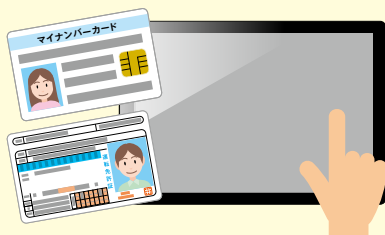

証明書発行専用窓口の新設

市民ホールに、証明書発行専用窓口を新設します。これまで、複数の窓口でそれぞれに取り扱っていた証明書の発行を集約し、より早くサービスを提供します。



正面玄関

春日の歴史コーナー

春日の歴史コーナーの設置

正面玄関のすぐ横に、春日の歴史コーナーを設置します。歴史や文化財にまつわる情報を随時提供します。

証明書発行専用窓口

情報公開コーナー

情報公開コーナーを移設

これまで市役所2階にあった情報公開コーナーを、1階市民ホールに移設します。市の発行物や、計画書、報告書など、より多くの皆さんに市の情報に触れてもらいやすくなります。



JR側出入口

※図は完成イメージです。

公表します

市職員の給与や勤務条件など

春日市の職員（臨時・嘱託職員などを除く）の数や、給与の状況、勤務条件など、人事行政の運営などの状況をお知らせします。春日市は、民間委託などの行政改革に積極的に取り組んできた結果、少数の職員で効率的な行政運営を行っていることが特徴です。

問い合わせ先
人事法制課人事担当
☎(584) 1111(代)
☎(584) 1145

1 任免および職員数に関する状況

(1) 職員数396人

任命権者別職員数 (平成30年4月18日現在)

区分	平成29年度	平成30年度	増減数
議会事務局	6人	6人	－
市長事務部局	346人	339人	▲7人
教育委員会事務局	45人	45人	－
選挙管理委員会事務局	2人	2人	－
監査事務局	3人	3人	－
農業委員会事務局	1人	1人	－
合計	403人	396人	▲7人

(2) 近隣他市との職員数比較

普通会計における人口1,000人当たりの職員数

春日市	A市	B市	C市	D市
3.17人	3.94人	4.08人	4.26人	9.50人

総務省自治行政局「類似団体別職員数の状況(平成29年4月1日現在)」から作成

※人口に対する職員数(普通会計)は、春日市が全国の市で最少となっています。

※普通会計の職員数は、特別職(市長、副市長、教育長)および公営企業等会計部門の職員(下水道・国民健康保険・介護保険・後期高齢者医療の業務に従事する職員)を除く全ての職員数です。

(3) 採用者数および退職者数

職種(採用職種)	平成29年度		平成30年度
	採用者数	退職者数	採用者数
一般事務	11(2)人	15(3)人	6(1)人
保健師	－	－	2人
保育士	2人	－	2人
土木技師	－	－	－
建築技師	3(1)人	2人	－
文化財技師	－	－	1人
図書司書	－	1人	－
技能労務職	－	1人	1(1)人
合計	16(3)人	19(3)人	12(2)人

※()内は再任用の人数(内数)です。

2 人事評価の状況

組織の業績向上と職員の育成を図ることを目的とし、平成20年度から目標管理の手法を取り入れた人事評価制度を実施しています。

平成21年度からの評価の結果を、勤勉手当などの処遇に反映させています。

3 職員の給与の状況(平成30年度)

(1) 職員の給与の状況

区分	初任給	平均年齢(4月1日現在)	平均給料月額(4月分)	平均給与月額(4月分)
一般行政職	大学卒	40.8歳	316,703円	411,591円
	短大卒			
	高校卒			
技能労務職	149,200円	56歳	364,400円	410,840円

※職員の給与とは、給料と諸手当の合計額です。

※給料は、職務の種類と内容、職責に応じて条例で定められた給料表に基づく額が支給されます。

※平均給与月額には、期末手当および勤勉手当は含まれていません。

※再任用は集計の対象から除きます(以下同じ)。

(2) 諸手当

諸手当は、扶養手当、通勤手当、期末手当、勤勉手当など、該当する職員に条例で定められた算定方法に基づく額が支給されます。

4 勤務時間その他の勤務条件の状況

(1) 勤務時間

①1週間の勤務時間 38時間45分（1日当たり7時間45分）

②基本的な勤務時間の割り振り 午前8時30分～午後5時（休憩時間：午後0時15分～1時）

※施設などにおける変則勤務があります。

(2) 休暇

項目	平成28年度	平成29年度
職員一人当たりの平均年次有給休暇取得日数（変則勤務の職場などを除く）	12.4日	13.5日

(3) 育児休業の取得者数

項目		平成28年度	平成29年度
育児休業取得者数	男性	0人	0人
	女性	14人	13人
育児部分休業取得者数	男性	0人	0人
	女性	2人	3人

5 分限および懲戒処分の状況

(1) 分限処分（平成29年度）

分限処分とは、職員の勤務実績が良くない場合や、疾病のためにその職責を果たせない場合などに、公務能率の維持およびその適正な運営の確保を図るために行う不利益処分のことをいいます。

区分	休職	降任	免職	合計
人数	7人	0人	0人	7人

(2) 懲戒処分（平成29年度）

懲戒処分とは、職員に職務上の義務違反や公務員としてふさわしくない非行がある場合に、公務における規律と秩序の維持を目的に行う不利益処分のことをいいます。

区分	戒告	減給	停職	免職	合計
人数	0人	0人	2人	1人	3人

6 服務の状況

職員には、地方公務員法により、法令等および上司の職務上の命令に従う義務、信用失墜行為の禁止、秘密を守る義務、職務に専念する義務、政治的行為の制限、争議行為等の禁止、営利企業等の従事制限など、服務上の義務が課せられています。

(1) 職務に専念する義務の免除の状況

春日市職員の職務に専念する義務の特例に関する条例により、献血をする場合、厚生に関する計画の実施に参加する場合などに、職務に専念する義務が免除されることがあります。

区分	平成28年度	平成29年度
職務に専念する義務の免除	29件	40件

(2) 営利企業などの従事の許可状況

職員は、営利企業の役員になったり、報酬を得て事業や事務に従事したりすることはできません。ただし、職務の遂行に支障や影響がなく、地方公務員としての信用を傷つける恐れがない場合は、許可されることがあります。

区分	平成28年度	平成29年度
営利企業などの従事の許可	16件	17件

7 研修

(1) 職員研修の状況 (平成29年度)

総事業費 404万7,847円

区分	主な内容・派遣先	コース・回数	受講人数
自主開催研修	管理・監督職研修 文書事務研修など	13コース(25回)	延べ1,059人
派遣研修	福岡県市町村職員研修所 市町村職員中央研修所など	108コース(105回)	延べ182人
	合計	121コース(130回)	延べ1,241人

8 職員の福祉などの状況

地方公務員法の規定に基づき、職員の保健、元気回復その他厚生に関する事項を計画的に実施しています。

(1) 職員互助会

職員互助会は、会員の福利厚生に関する事業の実施、相互扶助や親睦を図ることを目的としており、会員の掛金と市の助成金で運営しています。

主な事業

①福利厚生事業 ②慶弔給付事業 ③貸付事業

予算、決算の状況

区分	平成29年度決算	平成30年度予算
市の助成金	685万9,000円	694万3,000円
会員の掛金	750万6,000円	763万1,000円

※慶弔給付事業を市の助成金対象外としています。

(2) 職員の健康管理

職員の健康を確保するため、健康診断を実施しています。

平成29年度受診者数
393人

(3) 共済制度

福岡県市町村職員共済組合に加入し、共済組合が短期給付（医療）、長期給付（年金）、福祉事業（健康保持増進事業、貸付事業など）を行っています。

(4) 公平委員会の状況

職員は、全体の奉仕者という立場から労働基本権の一部が制限されています。このため、中立的な機関である公平委員会に対して、身分上および経済上の権利・利益の保護を求めることができるようになっています。

平成29年度については、適正な勤務条件の確保に関する「勤務条件に関する措置の要求」および身分保障を確実にするための「不利益処分に関する不服申立て」はありませんでした。

(5) 公務災害・通勤災害の状況 (平成29年度)

職員が、公務中または通勤中に被災した場合は、その災害によって受けた傷病について治療費などが補償されます。

区分	件数
公務災害	3件
通勤災害	1件

9 退職者の再就職の状況

春日市職員の退職管理に関する条例（平成27年条例第46号）第4条第2項に基づき、次のとおり公表します。

届出件数
0件

より詳しい内容は、市役所情報公開コーナーや市ウェブサイトで見ることができます。



持ち込みできない期間があります クリーン・エネ・パーク南部

問い合わせ先 環境課ごみ減量担当
☎ (584) 1111(代) ☎ (584) 1147

下記期間は定期点検のため、燃えるごみの自己搬入ができません。

ゴミが持ち込めない期間 平成31年1月14日(月)・
祝～26日(土)

なお、この期間に引越しなどで多量にごみを出す場合は、地区担当のごみ収集業者にごみの収集運搬を依頼することができます。通常のごみ出しと同じように指定袋と粗大ごみシールを使って出してください。別途収集運搬料金が必要です。



ごみ・し尿の収集など 年末年始の休みについて

問い合わせ先 環境課ごみ減量担当
☎ (584) 1111(代) ☎ (584) 1147

- ごみ収集休み 12月31日(月)～平成31年1月3日(休)
収集日がこの期間に該当する地区は、振り替えて収集します
 - ▷燃えるごみ
 - ・12月31日(月)→30日(日)
 - ※1月1日、2日、3日の燃えるごみの振替収集はありません。
 - ▷陶器・金属類
 - ・平成31年1月1日(火)→4日(金)
 - ・平成31年1月2日(水)→6日(日)
 - ・平成31年1月3日(木)→7日(月)
- し尿収集休み 12月29日(土)～平成31年1月3日(休)
- 浄化槽清掃休み 12月29日(土)～平成31年1月3日(休)
- 自己搬入休み
 - ▷春日大野城リサイクルプラザ
12月30日(日)～平成31年1月3日(休)
 - ▷クリーン・エネ・パーク南部
12月31日(月)午後3時～平成31年1月3日(休)



平成31年1月から一部変更になります 市役所市民駐車場の料金

問い合わせ先 管財課管財担当
☎ (584) 1111(代) ☎ (584) 1145

平成31年1月から、市役所市民駐車場の利用料金が一部変更になります。

なお、引き続き市役所利用者の駐車は原則無料ですので、用件のある窓口にて駐車券を出してください。

駐車場借受者 タイムズ24株式会社九州支店

駐車場利用料金(平成31年1月～)

曜日	時間帯	利用料金	
月～金曜日	午前7時30分～午後6時	10分ごとに100円 入庫後60分無料	
	午後6時～午前7時30分	120分ごとに100円 (最大料金の設定なし)	
土・日曜日、祝日、 年末年始	午前7時30分～午後6時	60分ごとに100円	当日最大料金500円 (※)
	午後6時～午前7時30分	120分ごとに100円	

※土・日曜日、祝日、年末年始の当日最大料金は、日付が変わるごとに繰り返し適用されます。



平成31年1月23日 春日原交番が移転します

問い合わせ先 道路管理課街路担当

☎ (584) 1111(代) ☎ (584) 1143

現在、市が実施している道路拡幅事業に伴い、春日原交番が移転します。

移転先 春日原南町4-37-6

業務開始日時 平成31年1月23日(水) 午後3時～

なお、西鉄天神大牟田線の高架化工事が完了した後は、上記の移転先から、春日原駅付近に再度移転をする予定です。

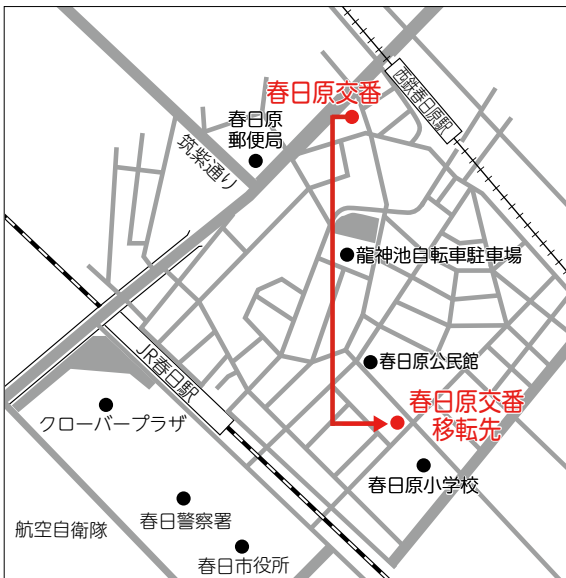

20歳の門出を祝います 平成31年春日市成人式

問い合わせ先 地域教育課社会教育・読書推進担当

☎ (575) 4121 ☎ (593) 7380

✉ syakai@city.kasuga.fukuoka.jp

式典と、成人式実行委員会による企画アトラクション、集合写真の撮影を行います。

対象 平成10年4月2日～平成11年4月1日に生まれた人

※12月1日現在で春日市に住民登録がある対象者には、案内状を送ります。なお、市外に住んでいる新成人も出席できます(事前申込不要)。詳しくは市ウェブサイトを見てください。

日時 平成31年1月14日(月)・(祝)

午前10時～正午(開場:午前9時30分)

※受け付けはありませんので、各自入場してください。

場所 ふれあい文化センター新館スプリングホール
※座席数に限りがありますので、介助などの特別な理由がある場合を除き、新成人以外の人の入場はできません。



市発注の建設工事 入札結果をお知らせします

問い合わせ先 財政課契約検査担当

☎ (584) 1111(代) ☎ (584) 1145

10月に行った建設工事の入札結果(契約金額5,000万円以上)をお知らせします。

○特別史跡水城跡(天神山小水城)災害復旧工事

工事期間 11月1日～平成31年3月29日

契約金額 6,112万8,000円

工事業者 小倉建設株式会社



政治家の寄付は禁止 有権者が求めることも禁止

問い合わせ先 選挙管理委員会選挙担当

☎ (584) 1111(代) ☎ (584) 1142

選挙の有無に関わらず、政治家が選挙区内の人に、お金や物を贈ることは公職選挙法で禁止されています。また、有権者が政治家に寄付や贈り物を求めることも禁止されています。

年賀状、結婚や卒業のお祝い、病気のお見舞い、香典、お中元、お歳暮、お祭りやイベントへの寄付、差し入れなども禁止の対象となります。

「贈らない・求めない・受け取らない」という寄付禁止のルールを守って明るい選挙を実現しましょう。



受け付けを開始します 新入学児童生徒学用品費の入学前支給

問い合わせ先 学校教育課学校保健担当
☎ (584) 1129 ☒ (584) 1153

平成31年4月に春日市立の小中学校に入学予定の児童生徒の保護者で、次の支給要件を満たす人に、新入学児童生徒学用品費を支給します。

なお、郵送での申請も可能です。申請書は、市ウェブサイトから入手できます。

※できるだけ配達の確認ができる特定記録郵便などで送付してください。

支給要件 次のいずれかに該当する世帯

- ①平成30年度市町村民税が非課税(世帯全員)
- ②平成30年度市町村民税所得割額(世帯全員の合計)が認定基準額(表1参照)以下
- ③児童扶養手当の受給世帯
- ④生活保護が廃止または停止の後、なお経済的に困窮している世帯
- ⑤経済的理由により、就学が困難であると教育長が認める世帯

申請受付日時・支給額など 表2のとおり

持ってくるもの(共通) 保護者名義の振込先金融機関

の通帳やキャッシュカードなど(振込先の金融機関名、支店名、預金種目、口座番号が確認できるもの)

支給要件ごとに持ってくるもの

- ①・②平成30年度課税・非課税証明書(平成30年1月2日以降に転入した人)
- ③児童扶養手当証書
- ④生活保護廃止(停止)通知書
- ⑤経済的理由により児童生徒の就学が困難であることを証明する資料

支給方法 指定の口座に振り込む

留意事項

- ▷保護者以外が申請する場合は、委任者本人の署名がある委任状が必要です。
- ▷現在、就学援助を受給している人も、申請が必要です。
- ▷今回の新入学児童生徒学用品費の申請は、平成31年度就学援助の申請を兼ねます。
- ▷受給後、転出などにより要件を満たさなくなった場合、返還となります。
- ▷認定基準となる市民税所得割額は、寄付金税額控除や配当控除なども控除前の額となります。

表1：認定基準額

子どもの数(*1)	1~2人	3人	4人	5人	6人(*2)
認定基準額(*3) (市民税所得割額の世帯合計)	8万200円	10万1,500円	12万2,800円	14万4,100円	16万5,400円

(*1)子どもの数は、平成14年1月2日以降生まれの人数です。

(*2)子どもの数が7人以上の場合、6人の場合の認定基準額に、1人につき2万1,300円を加算します。

(*3)政令指定都市(福岡市、北九州市など)から課税されている場合は、市民税所得割額の税率が異なりますので、春日市の税率で再計算した後、認定手続きを行います。

※認定基準額は、年度によって変更となる場合があります。

※住宅借入金等特別税額控除、寄付金税額控除、配当控除などがある場合は、その控除前の額となります。

※婚姻歴のないひとり親世帯の人で、上記の認定基準額を超える場合、寡婦(夫)控除のみなし適用が実施されることがあります。

表2：受付期間・支給額など

受付期間	受付時間	受付場所	結果通知	支給日	支給額(一人につき)
平成31年1月4日(金) ~1月31日(木)	午前8時30分 ~午後5時	402会議室 (市役所4階)	平成31年2月下旬	平成31年2月28日(木)	小学校入学予定者： 4万600円
平成31年2月1日(金) ~2月28日(木)			平成31年3月下旬	平成31年3月28日(木)	中学校入学予定者： 4万7,400円
平成31年3月1日(金) ~4月26日(金)		学校教育課 (市役所4階)	2019年5月下旬	2019年5月28日(火)	

※受け付けは、土・日曜日、祝日を除きます。

※郵送で申請する場合の受付日は、郵便の到着日となります。

※平成31年5月以降に申請した場合は、新入学児童生徒学用品費は支給されません。



放課後児童クラブ(学童保育) 通年学童保育・季節学童保育入所説明会

問い合わせ先 NPO法人子ども未来ネットワーク春日
☎ (581) 1906 ☎ (581) 1966

放課後児童クラブは、保護者が就労などで昼間自宅にいない家庭の子どもたちが、放課後や学校休業期間を安全で楽しく過ごせるよう、市が設置し、指定管理者が管理・運営を行っている施設です。

平成31年度の通年学童保育・季節学童保育(小学校の春季・夏季・冬季休業期間)の入所説明会を行います。初めて入所を希望する人は必ず参加してください。託児(無料)もあります。

なお、継続して入所を希望する場合や、既にきょうだい児が入所している場合は、参加不要です。

また、平成30年度に季節学童保育を利用した人は、

入所申請書類の受け取りのみも可能です。

対象 入所を希望する小学生(新1年生を含む)の保護者

日時 平成31年1月27日(日)
午前10時～正午(受付:午前9時30分～)

場所 ふれあい文化センター新館スプリングホール
学童保育の利用要件

▷原則として、児童の保護をする者が家庭にいない時間が、午後2時～4時までの時間帯を含む1日4時間以上となる日が、月に16日以上(日曜日を除く)ある場合

▷季節学童保育については、不在となる時間帯に制限はなく、不在の時間が1日4時間以上となる日が月に16日以上(日曜日を除く)ある場合



白水大池公園を走ろう 第44回春日市走ろう大会参加者募集

申込・問い合わせ先
走ろう大会実行委員会事務局(〒816-0831大谷6-28 総合スポーツセンター体育館2階体育協会内)
☎ (574) 9131
✉ kasuga.taikyo@gmail.com

対象 健康状態が良好な人

日時 平成31年2月24日(日)
午前8時15分～(受付開始)

場所 白水大池公園

種目

- ①2.2kmマラソン(中学生以上男女)
- ②1/10フルマラソン(高校生以上男女)
- ③リレーマラソン5周(中学生以上5～10人)
- ④リレーマラソン多目的広場コース6周・パフォーマンスの部(小学生以上3～6人、ただし、20歳以上の成人が1人以上必要)

※審査委員による採点で順位が決まります。

参加費

- ①1人500円(中学生は無料)
- ②1人500円

③1チーム2,500円

④1チーム1,500円

※参加費は、開催要項に記載している口座へ振り込むか、市体育協会窓口で支払ってください。

申込方法 平成31年1月12日(出)(必着)までに、申込書を事務局へ郵送または持参する

※申込書は、総合スポーツセンター体育館、温水プール、ふれあい文化センター、北スポーツセンター、市民課(市役所1階)、いきいきプラザ、白水大池公園管理棟にあります。

※開催要項と申込書は、市体育協会ウェブサイト(<http://kasuga-taikyo.com/>)からも入手できます。





償却資産を所有する人 申告が必要です

問い合わせ先 税務課資産税担当

☎ (584) 1111(代) ☎ (584) 1141

エルタックスについての問い合わせ先 地方電子化協議会

☎ 0570 (08) 1459 ☎ 03 (5500) 7010

🌐 <http://www.eltax.jp/>

固定資産税は、土地・家屋の他に償却資産についても課税されます。

償却資産とは、土地・家屋以外の事業のために用いる資産で、国税(法人税、所得税)の所得計算時に損金、経費として計上されている資産のことです。

平成31年1月1日現在、市内にこれらの償却資産を所有している事業主は、その保有状況を平成31年1月31日までに申告する必要があります。

申告書は、12月中旬に送付しますので、現在事業を

開業している人などで届いていない場合は、連絡してください。

なお、「エルタックス(地方税ポータルシステム)」を利用したインターネットによる電子申告でもできます。

主な償却資産

- ▷構築物：賃貸住宅敷地内駐車場の舗装路面、月極駐車場の舗装路面、看板などの広告設備、受変電設備、その他外構工事による構築物など
- ▷機械および装置：各種工作機械、個人宅や事業所に取り付けられた太陽光発電設備(屋根材と一体型を除く)など
- ▷車両および運搬具：大型特殊自動車(自動車税、軽自動車税の対象となるものは除く)
- ▷工具、器具および備品：事務用備品、テレビ、パソコンなど



知っていますか 特別障害給付金制度

問い合わせ先 市民課年金担当

☎ (584) 1111(代) ☎ (584) 1141

該当する期間において国民年金に任意加入していなかったことで、障害基礎年金などを受給できない障がい者は、特別障害給付金を請求できる場合があります。

対象 下記の①、②のいずれかに該当し、㉗、㉘のどちらの要件も満たす人

①平成3年3月以前に国民年金の任意加入対象であった学生

②昭和61年3月以前に国民年金の任意加入対象となっていた被用者(厚生年金、共済組合などの加入者)の配偶者

㉗初診日が上記の期間内にある人

㉘65歳に到達する日の前日までに障害基礎年金の1級、2級相当の障害に該当する人

※身体障害者手帳などの等級と障害基礎年金の級数は異なります。



インターネットで年金記録を確認 「ねんきんネット」を利用しませんか

問い合わせ先 南福岡年金事務所

☎ (552) 6128 ☎ (541) 7649

「ねんきんネット」を利用すると、自宅のパソコンやスマートフォンで、インターネットを通じていつでも自分の最新の年金記録を確認することができます。

また、将来の年金受給見込み額について、自分の年金記録を基に、さまざまな条件に応じた試算をすることもできます。

詳しくは、問い合わせるか、ねんきんネットウェブサイト(http://www.nenkin.go.jp/n_net/)を見てください。

ねんきんネット専用ダイヤル

☎0570(058)555

受付時間

▷月～金曜日 午前9時～午後7時

▷第2土曜日 午前9時～午後5時

※日曜日、祝日、土曜日(第2土曜日を除く)、12月29日～平成31年1月3日は利用できません。



市嘱託職員を募集します

家庭児童相談員、子育て支援コーディネーター

○家庭児童相談員

業務内容 家庭児童相談室における18歳未満の子どもとその保護者に対する相談業務。主に電話・面接・訪問による児童虐待対応および子育て相談、関係機関との連絡調整、事例検討会の開催、子どもの安全確認のための家庭訪問

対象 パソコン操作(ワード・エクセル)ができ、普通自動車運転免許(AT限定可)を有し、次のいずれかに該当する人

- ▷社会福祉士または臨床心理士などの資格を有する人
- ▷社会福祉主事として2年以上の経験がある人

任用期間 平成31年4月1日～2020年3月31日

勤務日数 週5日

勤務時間 午前8時45分～午後5時(途中45分の休憩あり)

※時間外・休日勤務の場合があります。

勤務場所 子育て支援課(いきいきプラザ内)

報酬 月額18万7,600円程度(有給休暇・社会保険・交通費制度あり、賞与なし)

募集人員 1人

選考方法

▷1次:書類選考・作文▷2次:面接(平成31年2月上旬予定)

応募方法 平成31年1月31日(木)(必着)までに、履歴書、資格証の写し、作文「児童虐待としつけについて」(400字程度)を提出する(郵送可)

○子育て支援コーディネーター

業務内容 18歳未満の子どもとその保護者に対する電話・面接・訪問などによる相談業務。子育てサロンなどの地域活動への支援および関係機関との連絡調整

対象 保育士としての実務経験があり、パソコン操作(ワード・エクセル)ができ、普通自動車運転免許(AT限定可)を有する人

任用期間 平成31年4月1日～2020年3月31日

勤務日数 週5日

勤務時間 午前8時45分～午後5時(途中45分の休憩あり)

※時間外・休日勤務の場合があります。

勤務場所 子育て支援課(いきいきプラザ内)

報酬 月額19万1,100円程度(有給休暇・社会保険・交通費制度あり、賞与なし)

募集人員 1人

選考方法

▷1次:書類選考▷2次:面接(2月上旬予定)

応募方法 平成31年1月31日(木)(必着)までに、履歴書、資格証の写しを提出する(郵送可)

応募・問い合わせ先 子育て支援課子育て支援担当(〒816-0851昇町1-120いきいきプラザ内)

☎(584)1015 ☒(501)0051

排水設備検査職員

業務内容 公共下水道排水設備新設等工事計画確認申請や完了届の受付・内容審査、現場の竣工検査、下水道台帳システム入力、井戸検針業務、指定工事店などの登録業務、水洗化促進業務、使用料賦課徴収業務補助など

対象 パソコン操作(エクセル入力など)ができ、普通自動車運転免許(AT限定可)を有し、次のいずれかに該当する人

- ▷排水設備工事責任技術者または建築士の資格を有する人
- ▷県・市町村など地方自治体において公共下水道業務の従事経験がある人(事務職を含む)
- ▷土木建築業務に5年以上の従事経験がある人

任用期間 平成31年4月1日～2020年3月31日

勤務日数 週4日(月・火・木・金曜日)

勤務時間 午前8時30分～午後4時45分(途中45分の休憩あり)

勤務場所 下水道課(市役所3階)

報酬 月額14万1,200円(有給休暇・社会保険・交通費制度あり、賞与なし)

募集人員 1人

選考方法 書類審査・面接(平成31年2月下旬予定)

応募方法 平成31年1月31日(木)(必着)までに、履歴書を提出する(郵送可)

応募・問い合わせ先 下水道課庶務担当(〒816-8501春日市役所)

☎(584)1134 ☒(584)1143

ラグビーワールドカップ2019™

カナダチームも春日でキャンプ

来年開催される、ラグビーワールドカップ2019™で、カナダチームが春日市でキャンプを実施することが内定しました。

春日市では、すでに、アイルランドチームのキャンプが内定しています。

11月26日の記者会見で、井上市長は「市を訪れるチームに最高のトレーニング環境を提供したい」と意気込みを語りました。



▲記者会見でキャンプチームを発表する市長(左)と副市長

認知症の人への対応を学ぶ

須玖小学校認知症サポーター養成講座

10月26日、須玖小学校6年生78人が、認知症の人への対応などを学ぶ認知症サポーター養成講座を受講しました。市内の介護保険事業所のスタッフが講師を務め、寸劇やロールプレイなどを通して、好ましい声掛けの仕方などを学習。

最初は戸惑っていた子どもたちも、最後には「高齢者が困っていたら、勇気を持って優しく声を掛けたい」と立派なサポーターになっていました。



▲寸劇を真剣に見入る児童たち

広報
レポーター
だより

力士も奮闘、大いに盛り上がる ぶどうの庭であい祭

11月10日、秋晴れのもと、「ぶどうの庭であい祭」が開催されました。惣利好いとう会のひよっとこ踊りなどのちんどんパフォーマンスで幕開け。

芝田山部屋力士の皆さんとのもちつきや、おおきマルシェ、手打ちそばや石窯ピザなどを堪能しました。オカリナやキーボードなどの演奏、書道・水墨画や絵手紙の展示など、盛りだくさんで楽しい1日を過ごすことができました。

(広報レポーター 松尾謙治)



▲惣利酔狂ちんどん一座によるパフォーマンス

年に2回の一斉清掃

秋のクリーン作戦

11月11日、市内各地区で秋のクリーン作戦(市自治会連合会主催)が行われました。これは、日ごろ利用している道路や公園をきれいにするとともに、ポイ捨て防止など市民一人一人のマナー向上を目的としています。

光町地区では、地区に住む春日東中学校の生徒たちも多数参加し、地域の人と協力しながら、ごみや落ち葉を拾いました。



▲落ち葉を拾う生徒や地域の人たち

イベント Event

**おもちゃを作って遊ぼう
わくわく歴史体験
むかし遊び**

おもちゃ作りと、むかし遊びを楽しみます。

※小学生以下は保護者同伴で参加してください。

日時 平成31年1月19日(土)

午前9時30分～正午

場所 奴国の丘歴史資料館

内容

▽おもちゃ作り…ビニールたこ、割りばし輪ゴム鉄砲、竹とんぼ

※作ったおもちゃは、持ち帰りできます。

▽むかし遊び体験…たこ揚げ、竹とんぼ飛ばし、射的、こま回し、けん玉

材料費 200円

定員 20人(応募締切後、抽選し、平成31年1月9日(水)に当選者のみに連絡)

申込方法 平成31年1月6日(日)

までに、電話、ファックス、直接窓口のいずれかで住所、氏名、年齢、電話番号を伝える

※12月28日(金)～平成31年1月4日(金)は休館です。

申込・問い合わせ先 同資料館

☎(501)1144
📠(573)1077

**年末年始に飾りませんか
親子で楽しもう**

春日公園しめ縄門松作成教室

親子や親戚で参加してください。

日時 12月24日(月)

午後1時～

場所 春日公園パークステーション

ヨソ

材料費 1組500円

定員 20組(申込先着順)

申込方法 12月22日(土)までに、電話か窓口で申し込む

申込・問い合わせ先 春日公園パークステーション

☎(558)0178(📠兼用)

スポーツ Sports

参加しませんか

**市ビーチボール協会
第7回飛梅交流大会**

対象 18歳以上の社会人(学生不可)

日時 平成31年1月27日(日)

午前9時30分～(受付…午前9時～)

場所 総合スポーツセンター

サブアリーナ

種目

①女子の部

②男子の部

参加費(1チーム)

▽協会員…2000円

▽協会員以外…2500円

定員

①制限なし

②10チーム

申込方法 12月25日(火)必着までに、代表者の住所・氏名・電話番号、メンバーの氏名を記入し、ファックスで送る

※大会要項と申込書は、市体育協会ウェブサイト(<http://ksa.sugataki.com>)から入手できます。

申込・問い合わせ先 市ビーチボール協会事務局長 照山

☎(585)4058(📠兼用)

講演・講座 Lecture

誰でも参加できます

地域福祉公開講座

地域共生社会実現のための課題と展望

必ず2回の講座を受講してください。

講座

○第1回目

日程 平成31年1月26日(土)

時間 午後2時～4時(受付…)

午後1時30分)

演題 住み慣れた地域で安心して暮らせる地域づくりのために

講師 高野和良さん(九州大学大学院人間環境学研究院教授)

○第2回目

日程 平成31年2月9日(日)

時間 午前10時～正午(受付…午前9時30分)

演題 認知症高齢者とその家族を地域で支える仕組みづくりのために

講師 キム・ウオンギョンスン(筑紫女学園人間科学部講師)

場所 クローバープラザ西棟5階セミナールームC(原町3-1-17)

参加費 500円(2回分)

定員 50人(申込先着順)

申込方法 電話、ファックス、郵送、Eメール、窓口のいずれかで住所、氏名、電話番号、勤務先を連絡する

申込・問い合わせ先 同プラザ

総合案内(T816-0804原町3-1-17)

☎(584)1212

📠(584)1214

✉info@cloverplaza.or.jp



**安全安心
ポイント**

飲酒運転は絶対にしない

年末年始は、飲酒の機会が増えます。「飲酒運転はしない、させない、許さない」そして「見逃さない」ということを、徹底してください。

飲酒運転をすると、大きな代償を背負うこととなります。▽刑法上の処分…罰金や懲役▽行政上の処分…運転免許の取り消しなど

▽社会的な制裁…会社の解雇・懲戒処分、子どもや家族への影響

▽経済的な制裁…解雇などによる収入減、人身事故での損害賠償など

悲惨な事故を防ぐためにも、ふらつきながら走る車両を見かけたり、飲酒した人が運転しようとするのを見かけたりしたときは、すぐに110番通報してください。

問い合わせ先

▽安全安心課防犯安全担当

☎(584)1111(代)

▽春日警察署安全安心まちづくり推進室

☎(580)0110

エコトピ

大切な地球を守るために

ウォームビズで 快適に省エネを

環境省は、平成17年度から、冬季の地球温暖化対策の一つとして、暖房時の室温を20度で快適に過ごすライフスタイルを推奨する「ウォームビズ」を呼びかけています。暖房に必要なエネルギー使用量を削減することによって、CO₂(二酸化炭素)の発生を削減し、地球温暖化を防止することができます。

一般的に電力による冷暖房を行う場合、冬の室温設定を今までより下げるとすれば、CO₂削減効果があるだけでなく、電気代を節約することにもつながります。

暖房だけに頼らず、日常生活の中で温かく過ごす工夫を心掛けましょう。

ウォームビズのためのポイント

- ▷ [3つの首(首、手首、足首)]を温めることで体全体が温まります
- ▷ ひざ掛けやストールを活用して体温調節をしましょう
- ▷ 室内の湿度を意識し、体感温度を上げましょう
- ▷ 窓に断熱シートや複層ガラス、二重サッシなどを活用し、窓から熱を逃がさない工夫をしましょう

(参考:<https://ondankataisaku.env.go.jp/coolchoice/warmbiz/about/index.html>)

問い合わせ先 環境課環境保全担当
☎(584) 1111(代) ☎(584) 1147

福祉 Welfare

冬季は血液が不足します 市献血推進協議会 400ml全血献血に協力を

治療に必要な血液は、全て献血で賄われていますが、血液は長期間にわたって保存することができません。血液を必要とする患者へ安定して血液を届けるために、献血の協力をお願いします。

なお、年齢や体重など献血には一定の基準があります。

日時・場所
▽12月26日(水)
午前10時～午後0時30分、午後1時30分～4時
いきいきプラザ1階ロビー

▽12月28日(金)
午前10時～午後0時30分、午後1時30分～4時

市役所1階市民ホール
持っているもの 献血カード
(手帳)

※献血カードを持っていない人は、本人確認ができるもの(運転免許証など)が必要です。

問い合わせ先 市献血推進協議会(市福祉支援課内)
☎(584) 1111(代)
☎(584) 1142



ひとり親サポートセンター
養育費110番
弁護士による集中電話相談(無料)

養育費に関することなど、弁護士が電話で相談に応じます。匿名での相談もできます。また、離婚前の相談も受け付けます。

健康 Health

年末年始の生活を見直そう 生活習慣病予防講座 参加者募集

年末年始は、食事の時間が不規則になったり、運動の機会が減ったりするなど、生活習慣が乱れがちです。

年始に生活をリセットして、健康的な1年を始めませんか。

対象 脂質や血糖の値が気になる人や、過去に高めと指摘されたことがある人で、原則、全ての講座に出席できる人(定員に余裕がある場合は、単回のみ参加も可)

日程・内容(全3回)
①平成31年1月23日(水)(脂質編)
▽講話：脂質(コレステロール・中性脂肪)について
▽調理実習：市販のルーを使わない手作りカレー

②平成31年2月6日(水)(運動編)
▽講話：効果的な運動方法について
▽実技：筋力トレーニングとウォーキング

▽体成分分析測定：体脂肪量や筋肉量などの測定

③平成31年2月20日(水)(血糖編)
▽講話：血糖について
▽試食：自身の適正摂取量の昼食

る人や、過去に高めと指摘されたことがある人で、原則、全ての講座に出席できる人(定員に余裕がある場合は、単回のみ参加も可)

日程・内容(全3回)
①平成31年1月23日(水)(脂質編)
▽講話：脂質(コレステロール・中性脂肪)について
▽調理実習：市販のルーを使わない手作りカレー

②平成31年2月6日(水)(運動編)
▽講話：効果的な運動方法について
▽実技：筋力トレーニングとウォーキング

▽体成分分析測定：体脂肪量や筋肉量などの測定

③平成31年2月20日(水)(血糖編)
▽講話：血糖について
▽試食：自身の適正摂取量の昼食

時間
▽①・③：午前9時～午後1時30分
▽②：午前9時～正午

場所 いきいきプラザ

参加費
▽①・③：各500円
▽②：無料

定員 各20人(申込先着順)

申込方法 平成31年1月9日(水)までに、電話かファックスで氏名、生年月日、電話番号、直近の血液検査結果などを伝える

申込・問い合わせ先 健康スポーツ課成人保健担当
☎(501) 1134
☎(501) 0051



募集 Recruitment

**どちらも募集します
就業希望の高齢者登録
求人企業**

○登録者募集

長年の職業経験を通じて得られた知識や技能を、派遣先の企業で生かせます。

センターに登録(登録無料)

し、紹介する企業の就業条件が合えば、センターが窓口となり企業へ派遣または職業紹介します。

対象 おおむね60歳以上で、働く意欲のある人

○求人企業募集

職種経験・人生経験豊富で、総合的判断力に優れている高齢者を紹介します。

申込・問い合わせ先 はつ・ら

つ・コミュニティ(公社)福岡

県高齢者能力活用センター

☎(451)8621

📠(451)8623

**キャリアアップに、生涯学習に
放送大学
平成31年4月入学生募集**

テレビ、ラジオ、インターネットで授業を行う、通信制の大学です。働きながら大学を卒業

したい、学びを楽しみたい人など、幅広い授業科目があり、1科目から学ぶことができます。

募集期間

▽第1回 平成31年2月28日(木)まで

▽第2回 平成31年3月1日(金)～17日(日)

※インターネット出願もできます。

資料請求・問い合わせ先 放送

大学福岡学習センター(〒816-10811春田公園6-1九州大学筑紫キャンパス内E棟4・5階)

☎(585)3033

📠(585)3039

相談 Consultation

利用してください

**行政書士による
交通事故無料相談会**

交通事故解決までの流れや、保険請求手続きなど、交通事故に伴うさまざまな問題について相談に応じます。

申し込みは不要です。

※相談したい内容に関する資料を持参してください。

日時 平成31年1月19日(土)

午前10時～午後4時

場所 県行政書士会館(福岡市博多区東公園2-31)

問い合わせ先 県行政書士会

☎(641)2501

📠(641)2503

**労働組合と使用者の紛争
解雇、賃金不払いなど
労働問題解決のためのあつせん**

労働委員会は、公益委員(弁護士、大学教授など)、労働者委員(労働組合役員など)、使用者委員(会社役員など)の3者構成で労働問題に関するトラブルの早期解決を支援します。

問い合わせ先 県労働委員会事務局調整課

☎(643)3980

📠(641)4455

子育て Parenting

**親子で交流しましょう
参加しませんか
はじめまして、あかちゃん**

市内に居住する生後2～6カ月(平成30年7月～10月生まれ)の子どもとその保護者を対象に、お出掛けデビューや友だちづくりを応援する教室を開催しています。

月齢が近い子ども親子同士

で、交流を楽しみませんか。

※2日間とも参加できる人で、初めて参加する子どもが対象です。

※きょうだい児の参加はできません(託児なし)。

日程 平成31年1月9日(水)・11日(金)

時間 午前10時30分～11時30分

場所 須玖児童センター

内容 親子あそび(タッチケアなど)、保護者同士の交流会、保育士による相談(希望者のみ)

定員 15組(申込先着順)

申込方法 12月16日(日)～28日(金)の午前10時～午後6時に、電話、ファックス、Eメールのいずれかで子どもの名前・生年月日、居住地区、電話番号を伝える

申込・問い合わせ先 こども未来課児童担当(須玖児童センター内)

☎(573)2431

📠(584)7739

✉sugy-j@city.kasuga.fukuoka.jp



健康掲示板

健康スポーツ課成人保健担当

☎(501)1134

📠(501)0051

薄味を心がけましょう

塩分の取り過ぎは、生活習慣病である高血圧症や動脈硬化症などの原因になります。

1日当たりの塩分摂取量は、男性8.0g未満、女性7.0g未満、血圧が高めの人は6.0g未満が目安です。

しかし、平成29年度国民健康・栄養調査の結果は、男女ともに、塩分を取り過ぎている傾向にあります。

無理なく、おいしく、しっかりと減塩を心掛けましょう。

減塩のポイント

△しょうゆは、だし割りしょうゆにし、直接かけるよりも、小皿について付けて食べる。

△しょうゆだけに頼らず、香辛料や、シソ、シロウガなどの香味野菜の香り、かんきつ類や酢の酸味を利用する。

△旬の食材を使用して、素材の味を楽しむ。

▽加工食品、練り製品などは、塩分の少ないものを選ぶ。

相談窓口

※いずれも無料です。また、日時や場所など、変更になることがありますので、事前に問い合わせてください。

法律・生活・行政など

- 春日市無料法律相談 ☎(584)1148
第3水曜日(8月を除く)/10時～16時/市役所/
第1水曜日9時以降の平日に電話予約/先着15人
- 春日市消費生活相談 ☎(584)1155(☎兼用)
悪質商法・多重債務・金銭トラブルなど/
月～金曜日/10時～12時15分、13時～16時/じよなさん
- 定例行政相談 ☎(584)1111(代)
国の行政に関すること/第4火曜日(10月を除く)/10時～15時/市役所
- 福岡県交通事故相談所 ☎(643)3168 ☎(622)0403
月～金曜日/9時～17時(受付は16時まで)/福岡県庁

子育て・子どもの悩み、児童福祉

- 春日市子ども・子育て相談センター ☎(584)1015 ☎(501)0051
月～金曜日/8時30分～17時/いきいきプラザ
- 児童虐待相談 児童相談所全国共通:189(いちばやく)
- 福岡県福岡児童相談所 ☎(586)0023
月～金曜日/8時30分～17時15分/電話相談は24時間受付
- 養育費に関する電話相談 ☎(584)3931
月～金曜日/9時～17時/第1・3土、日曜日/9時～16時
福岡県ひとり親家庭等就業・自立支援センター(ひとり親サポートセンター)

高齢者の介護や福祉

- 北地域包括支援センター ☎(589)6227 ☎(589)6228
- 南地域包括支援センター ☎(595)8188 ☎(595)6069
月～金曜日/8時30分～17時

人権

- 定例人権(悩みごと)相談 ☎(584)1201(面談相談のみ)
第1火曜日(6月を除く)/10時～15時/市役所2階市民相談室(予約不要)
- 福岡法務局人権相談 ☎(922)2881
月～金曜日/8時30分～17時15分/福岡法務局筑紫支局

暴力・DV・セクハラなどの相談

- 春日市男女共同参画センター ☎(584)1202
月～金曜日/8時30分～17時/じよなさん
- ちくし女性ホットライン ☎(513)7335
月・水～金曜日12時～19時/
土曜日10時～17時(祝日、年末年始を除く)
- 福岡県あすばる女性相談ホットライン ☎(584)1266
月～日曜日/9時～17時(祝日を除く金曜日のみ18時～20時30分)/
福岡県男女共同参画センター(8月13～15日、年末年始を除く)

不安・悩みごと

- 福岡県警察本部犯罪被害者相談電話「ミズ・リリーフ・ライン」 ☎(632)7830
月～金曜日(祝日・年末年始除く)/9時～17時45分
- 心配ごと相談 ☎(581)7225
暮らしの問題や悩み/水曜日/13時～16時/市社会福祉センター
- 福岡いのちの電話 ☎(741)4343
さまざまな悩みや不安/24時間受付/匿名可/インターネット相談あり
(<http://www.inochinodenwa-net.jp>)



子育て通信

問い合わせ先

子育て支援課 母子保健担当

☎(584)1015 ☎(501)0051

感染症を予防しましょう

年末年始にかけては、寒さも増し、かぜやインフルエンザ、感染性胃腸炎などの感染症の流行が心配です。

基本的な感染予防と規則正しい生活を心掛け、元気に一年を締めくくりましょう。

○かぜ・インフルエンザ対策

- ①ウイルスを体に入れない。
▷手洗い、うがいをする。
▷換気をする。
▷マスクを着用する。
- ②ウイルスに負けない抵抗力を付ける。
▷早寝早起きを心掛け、規則正しい睡眠を取る。
▷1日3食、バランスの良い食事を取る。
- ③重症化を予防するためにも、予防接種を受ける。

○感染性胃腸炎対策

感染性胃腸炎は嘔吐や下痢を起こす感染症で、例年、ノロウイルスが流行します。

主な感染経路は、ウイルスに感染した人の便や嘔吐物から、人の手などを介して二次感染する場合や、ウイルスに汚染された加熱不十分な食品を食べた場合などで(多い食品としては、ウイルスに汚染された二枚貝)。

基本的な予防策

- ①通常の手洗いに加え、調理や食事の前、トイレの後は石鹸と流水で入念な手洗いをする。
- ②清潔なタオルやハンカチを使用し、貸し借りはしない。
- ③ウイルスに汚染された可能性がある食品は、中心部まで十分に加熱する。
- ④加熱しないで食べる食品(野菜・果物など)は、しっかりと洗う。

※詳しくは、厚生労働省「ノロウイルスに関するQ&A」ウェブサイトを見てください。

ヤンほみち



ラグビーW杯がやってくる

特集お読みいただけましたか。来年は日本でラグビーW杯が開催されます▼締め切りの関係で特集記事には間に合いませんでしたが、実は春日市には、全部で3チームがキャンプにやってきました。アイルランドに加え、敗者復活予選を勝ち抜き11月24日に本大会出場が決定したのが、カナダ代表チーム。チームカラーは赤、エンブレムはメイプルリーフ(楓の葉)です。世界ランキングは第23位ですが、北米チームとしては、唯一W杯全大会に出場経験があります▼もう1チームもあつと驚く強豪国が訪れる予定です▼各国を代表する一流選手が次々と、私たちの住むまちにやってくるなんて、夢のようですね。この機会に、一人でも多くの人に春日市の魅力や良さを知ってもらえればと思います。皆さんも応援と併せて、春日市のPRもよろしく願います。

⑧



みんなで春をつくろう **みんな春通信** vol.3



地域活動は番組制作のヒント
福岡県立春日高等学校 放送部

昨年、ブランドイメージ「みんなで春をつくろう」を創りあげる市民ワークショップにも部で参加した、県立春日高等学校の放送部取材しました。

— 放送部では、日頃どのような活動をしているのですか。

放送部の活動と聞くと、一般にはアナウンスや朗読の練習をイメージすると思います。しかし、私たちの部では、これらの活動の他、コンテストに向けてドラマやドキュメント番組の制作にも力を入れているのが特徴です。

構成を考えて取材を行うのはもちろん、脚本制作も演技も、カメラ撮影も編集作業も全て部員が行っています。

— コンテストでは毎年どのような努力をしていますか。

日常の中で起きたことや、ふとした瞬間のひらめきをメ

モに残しています。

また、休日に校外で活動を続けていることも、経験を積む良い機会となっています。

— 校外ではどのような活動をしているのでしょうか。

地域の行事から市外のイベントまで、さまざまな催しの司会などを行っています。

地域の人と接することにより、コミュニケーション力を高めることにつながっています。また、参加者から評価や感謝をいただくことも、活動のやりがいになっています。

— 今後の目標は？

地域活動への参加を続けながら、来年もまた、全国大会へ出場できるように頑張ります！