

春日市国民保護計画

平成19年2月

春日市

目 次

第1編 総 論	1
第1章 市の責務、計画の位置づけ、構成等	1
1 市の責務及び市国民保護計画の位置づけ	1
2 市国民保護計画の構成	1
3 市国民保護計画の見直し、変更手続	2
4 用語の意義	2
第2章 国民保護措置に関する基本方針	4
第3章 関係機関の事務又は業務の大綱等	5
第4章 市の地理的、社会的特徴	7
第5章 市国民保護計画が対象とする事態	10
1 武力攻撃事態	10
2 緊急処理事態	13
第2編 平素からの備えや予防	15
第1章 組織・体制の整備等	15
第1 市における組織・体制の整備	15
1 市の各部課における平素の業務	15
2 市職員の参集基準等	16
3 消防機関の体制	18
4 国民の権利利益の救済に係る手続等	18
第2 関係機関との連携体制の整備	19
1 基本的考え方	19
2 県との連携	19
3 近接市町等との連携	20
4 指定公共機関等との連携	20
5 ボランティア団体等に対する支援	21
第3 通信の確保	21
第4 情報収集・提供等の体制整備	22
1 基本的考え方	22
2 警報等の伝達に必要な準備	24
3 安否情報の収集、整理及び提供に必要な準備	25
4 被災情報の収集・報告に必要な準備	26
第5 研修及び訓練	26
1 研修	26

2	訓練	27
第2章	避難、救援及び武力攻撃災害への対処に関する平素からの備え	28
1	避難に関する基本的事項	28
2	避難実施要領のパターンの作成	29
3	救援に関する基本的事項	30
4	運送事業者の輸送力・輸送施設の把握等	30
5	避難施設の指定への協力	30
6	生活関連等施設の把握等	31
第3章	物資及び資材の備蓄、整備	32
1	市における備蓄	32
2	市が管理する施設及び設備の整備及び点検等	33
第4章	国民保護に関する啓発	33
1	国民保護措置に関する啓発	33
2	武力攻撃事態等において住民がとるべき行動等に関する啓発	34
第3編	武力攻撃事態等への対処	35
第1章	初動連絡体制の迅速な確立及び初動措置	35
1	事態認定前における緊急事態連絡室（仮称）等の設置及び初動措置	35
2	武力攻撃等の兆候に関する連絡があった場合の対応	37
第2章	市対策本部の設置等	37
1	市対策本部の設置	38
2	通信の確保	45
第3章	関係機関相互の連携	45
1	国・県の対策本部との連携	46
2	知事、指定行政機関の長又は指定地方行政機関の長等への措置要請等	46
3	自衛隊の部隊等の派遣要請の求め等	46
4	他の市町長等に対する応援の要求、事務の委託	47
5	指定行政機関の長等に対する職員の派遣要請	47
6	市の行う応援等	48
7	ボランティア団体等に対する支援等	48
8	住民への協力要請	49
第4章	警報及び避難の指示等	49
第1	警報の伝達等	49
1	警報の内容の伝達等	49
2	警報の内容の伝達方法	50

3	緊急通報の伝達及び通知	5 2
第 2 章	避難住民の誘導等	5 2
1	避難の方法の基本的考え方	5 2
2	大都市における住民の避難等	5 3
3	避難の指示の通知・伝達	5 3
4	避難実施要領の策定	5 4
5	避難住民の誘導	5 7
第 5 章	救援	6 2
1	救援の実施	6 2
2	関係機関との連携	6 3
3	救援の内容	6 3
第 6 章	安否情報の収集・提供	6 4
1	安否情報の収集	6 5
2	県に対する報告	6 6
3	安否情報の照会に対する回答	6 6
4	日本赤十字社に対する協力	6 7
第 7 章	武力攻撃災害への対処	6 7
第 1 章	武力攻撃災害への対処	6 7
1	武力攻撃災害への対処の基本的考え方	6 7
2	武力攻撃災害の兆候の通報	6 8
第 2 章	応急措置等	6 8
1	退避の指示	6 8
2	警戒区域の設定	6 9
3	応急公用負担等	7 0
4	消防機関に関する措置等	7 0
第 3 章	生活関連等施設における災害への対処等	7 2
1	生活関連等施設の安全確保	7 2
2	危険物質等に係る武力攻撃災害の防止及び防除	7 3
第 4 章	武力攻撃原子力災害及びNBC攻撃による災害への対処等	7 4
1	武力攻撃原子力災害への対処	7 4
2	NBC攻撃による災害への対処	7 5
第 8 章	被災情報の収集及び報告	7 8
第 9 章	保健衛生の確保その他の措置	7 8
1	保健衛生の確保	7 9
2	廃棄物の処理	7 9
第10章	国民生活の安定に関する措置	8 0
1	生活関連物資等の価格安定	8 0
2	避難住民等の生活安定等	8 0

3	生活基盤等の確保	8 1
第11章	特殊標章等の交付及び管理	8 1
第4編	復旧等	8 4
第1章	応急の復旧	8 4
1	基本的考え方	8 4
2	公共的施設の応急の復旧	8 4
第2章	武力攻撃災害の復旧	8 5
第3章	国民保護措置に要した費用の支弁等	8 5
1	国民保護措置に要した費用の支弁、国への負担金の請求	8 5
2	損失補償及び損害補償	8 6
3	総合調整及び指示に係る損失の補てん	8 6
第5編	緊急対応事態への対応	8 7
1	緊急対応事態	8 7
2	緊急対応事態における警報の通知及び伝達	8 7
資料編		8 8
1	地図	8 8
2	道路・鉄道地図	8 9
3	関係機関の連絡窓口	9 0
4	安否情報省令	9 4

第 1 編 総 論

第 1 章 市の責務、計画の位置づけ、構成等

春日市（以下「市」という。）は、住民の生命、身体及び財産を保護する責務にかんがみ、国民の保護のための措置を的確かつ迅速に実施するため、以下のとおり、市の責務を明らかにするとともに、市の国民の保護に関する計画の趣旨、構成等について定める。

1 市の責務及び市国民保護計画の位置づけ

(1) 市の責務

市（市長及びその他の執行機関をいう。以下同じ。）は、武力攻撃事態等において、武力攻撃事態等における国民の保護のための措置に関する法律（以下「国民保護法」という。）その他の法令、国民の保護に関する基本指針（平成17年3月閣議決定。以下「基本指針」という。）及び福岡県の国民の保護に関する計画（以下「県国民保護計画」という。）を踏まえ、市の国民の保護に関する計画（以下「市国民保護計画」という。）に基づき、国民の協力を得つつ、他の機関と連携協力し、自ら国民の保護のための措置（以下「国民保護措置」という。）を的確かつ迅速に実施し、その区域において関係機関が実施する国民保護措置を総合的に推進する。

(2) 市国民保護計画の位置づけ

市は、その責務にかんがみ、国民保護法第35条の規定に基づき、市国民保護計画を作成する。

(3) 市国民保護計画に定める事項

市国民保護計画においては、その区域に係る国民保護措置の総合的な推進に関する事項、市が実施する国民保護措置に関する事項等国民保護法第35条第2項各号に掲げる事項について定める。

2 市国民保護計画の構成

市国民保護計画は、以下の各編により構成する。

- 第 1 編 総論
- 第 2 編 平素からの備えや予防
- 第 3 編 武力攻撃事態等への対処
- 第 4 編 復旧等

第5編 緊急対処事態への対処
資料編

3 市国民保護計画の見直し、変更手続

(1) 市国民保護計画の見直し

市国民保護計画については、今後、国における国民保護措置に係る研究成果や新たなシステムの構築、県国民保護計画の見直し、国民保護措置についての訓練の検証結果等を踏まえ、不断の見直しを行う。

市国民保護計画の見直しに当たっては、市の国民保護協議会の意見を尊重するとともに、広く関係者の意見を求めるものとする。

(2) 市国民保護計画の変更手続

市国民保護計画の変更に当たっては、計画作成時と同様、国民保護法第39条第3項の規定に基づき、市国民保護協議会に諮問の上、あらかじめ知事に協議し、市議会に報告後、公表するものとする（ただし、武力攻撃事態等における国民の保護のための措置に関する法律施行令（以下「国民保護法施行令」という。）で定める軽微な変更については、市国民保護協議会への諮問及び知事への協議は要しない。）。

4 用語の意義

この計画における主な用語の意義は次のとおりとする。

【武力攻撃関連】

用語	意義
武力攻撃	我が国に対する外部からの武力攻撃をいう。
武力攻撃事態	武力攻撃が発生した事態又は武力攻撃が発生する明白な危険が切迫していると認められるに至った事態をいう。
武力攻撃予測事態	武力攻撃事態には至っていないが、事態が緊迫し、武力攻撃が予測されるに至った事態をいう。
武力攻撃事態等	武力攻撃事態及び武力攻撃予測事態をいう。
緊急対処事態	武力攻撃の手段に準ずる手段を用いて多数の人を殺傷する行為が発生した事態又は当該行為が発生する明白な危険が切迫していると認められるに至った事態で、国家として緊急に対処する事が必要なものをいう。
N B C 攻撃	武力攻撃のうち、核兵器（Nuclear weapons）、生物兵器（Biological weapons）、又は化学兵器（Chemical weapons）による攻撃をいう。

武力攻撃災害	武力攻撃により直接又は間接に生ずる人の死亡又は負傷、火事、爆発、放射性物質の放出その他の人的又は物的災害をいう。
武力攻撃原子力災害	武力攻撃に伴って原子力事業所外（事業所外運搬の場合にあたっては、運搬に使用する容器外）へ放出される放射性物質又は放射線による被害をいう。

【避難、救援関連】

用語	意義
要避難地域	住民の避難が必要な地域をいう。
避難先地域	住民の避難先となる地域（住民の避難の経路となる地域を含む。）をいう。
避難住民等	避難住民及び武力攻撃災害による被災者をいう。
緊急物資	避難住民等の救援に必要な物資及び資材その他国民保護措置の実施に当たって必要な物資及び資材をいう。
災害時要援護者	必要な情報の収集や、安全な場所への避難など災害時の行動について困難を抱えている人々をいい、寝たきり等の高齢者、障害者（児）、乳幼児などを指す。

【関係機関、施設関連】

用語	意義
指定行政機関	次に掲げる機関で、武力攻撃事態等における我が国の平和と独立並びに国及び国民の安全の確保に関する法律施行令（平成15年政令第252号。以下「事態対処法施行令」という。）で定めるものをいう。 1 内閣府、宮内庁並びに内閣府設置法（平成11年法律第89号）第49条第1項及び第2項に規定する機関並びに国家行政組織法（昭和23年法律第120号）第3条第2項に規定する機関 2 内閣府設置法第37条及び第54条並びに宮内庁法（昭和22年法律第70号）第16条第1項並びに国家行政組織法第8条に規定する機関 3 内閣府設置法第39条及び第55条並びに宮内庁法第16条第2項並びに国家行政組織法第8条の2に規定する機関 4 内閣府設置法第40条及び第56条並びに国家行政組織法第8条の3に規定する機関
指定地方行政機関	指定行政機関の地方支分部局（内閣府設置法第43条及び第57条（宮内庁法第18条第1項において準用する場合を含む。）並びに宮内庁法第17条第1項並びに国家行政組織法第

	9条の地方支分部局をいう。)その他の国の地方行政機関で、事態対処法施行令で定めるものをいう。
指定公共機関	独立行政法人(独立行政法人通則法(平成11年法律第103号)第2条第1項に規定する独立行政法人をいう。)日本銀行、日本赤十字社、日本放送協会その他の公共的機関及び電気、ガス、輸送、通信その他の公益的事業を営む法人で、事態対処法施行令で定めるものをいう。
指定地方公共機関	市の区域において電気、ガス、輸送、通信、医療その他の公益的事業を営む法人、地方道路公社(地方道路公社法(昭和45年法律第82号)第1条の地方道路公社をいう。)その他の公共的施設を管理する法人及び地方独立行政法人(地方独立行政法人法(平成15年法律第118号)第2条第1項の地方独立行政法人をいう。)で、あらかじめ当該法人の意見を聞いて知事が指定するものをいう。
緊急消防援助隊	消防組織法(昭和22年法律第226号)第45条第1項に規定する緊急消防援助隊をいう。
生活関連施設等	国民保護法第102条第1項に規定する生活関連施設(発電所、ガスホルダー等)をいう。

第2章 国民保護措置に関する基本方針

市は、国民保護措置を的確かつ迅速に実施するに当たり、特に留意すべき事項について、以下のとおり、国民保護措置に関する基本方針として定める。

(1) 基本的人権の尊重

市は、国民保護措置の実施に当たっては、日本国憲法の保障する国民の自由と権利を尊重することとし、国民の自由と権利に制限が加えられるときであっても、その制限は必要最小限のものに限り、公正かつ適正な手続の下に行う。

(2) 国民の権利利益の迅速な救済

市は、国民保護措置の実施に伴う損失補償、国民保護措置に係る不服申立て又は訴訟その他の国民の権利利益の救済に係る手続を、できる限り迅速に処理するよう努める。

(3) 国民に対する情報提供

市は、武力攻撃事態等においては、国民に対し、国民保護措置に関する正確な情報を、適時に、かつ、適切な方法で提供する。

(4) 関係機関相互の連携協力の確保

市は、国、県、近隣市町並びに関係指定公共機関及び関係指定地方公共機関と平素から相互の連携体制の整備に努める。

(5) 国民の協力

市は、国民保護法の規定により国民保護措置の実施のため必要があると認めるときは、国民に対し、必要な援助について協力を要請する。この場合において、国民は、その自発的な意思により、必要な協力をするよう努めるものとする。

また、市は、消防団及び自主防災組織の充実・活性化、ボランティアへの支援に努める。

(6) 高齢者、障害者等への配慮及び国際人道法の的確な実施

市は、国民保護措置の実施に当たっては、高齢者、障害者その他特に配慮を要する者の保護について留意する。

また、市は、国民保護措置を実施するに当たっては、国際的な武力紛争において適用される国際人道法の的確な実施を確保する。

(7) 指定公共機関及び指定地方公共機関の自主性の尊重

市は、指定公共機関及び指定地方公共機関の国民保護措置の実施方法については、指定公共機関及び指定地方公共機関が武力攻撃事態等の状況に即して自主的に判断するものであることに留意する。

(8) 国民保護措置に従事する者等の安全の確保

市は、国民保護措置に従事する者の安全の確保に十分に配慮するものとする。

また、要請に応じて国民保護措置に協力する者に対しては、その内容に応じて安全の確保に十分に配慮する。

(9) 外国人への国民保護措置の適用

市は、日本に居住し、又は滞在している外国人についても、武力攻撃災害から保護すべきことに留意する。

第3章 関係機関の事務又は業務の大綱等

市は、国民保護措置の実施に当たり関係機関との円滑な連携を確保できるよう、国民保護法における市の役割を確認するとともに、関係機関の連絡窓口をあらかじめ把握しておく。

国民の保護に関する措置の仕組み

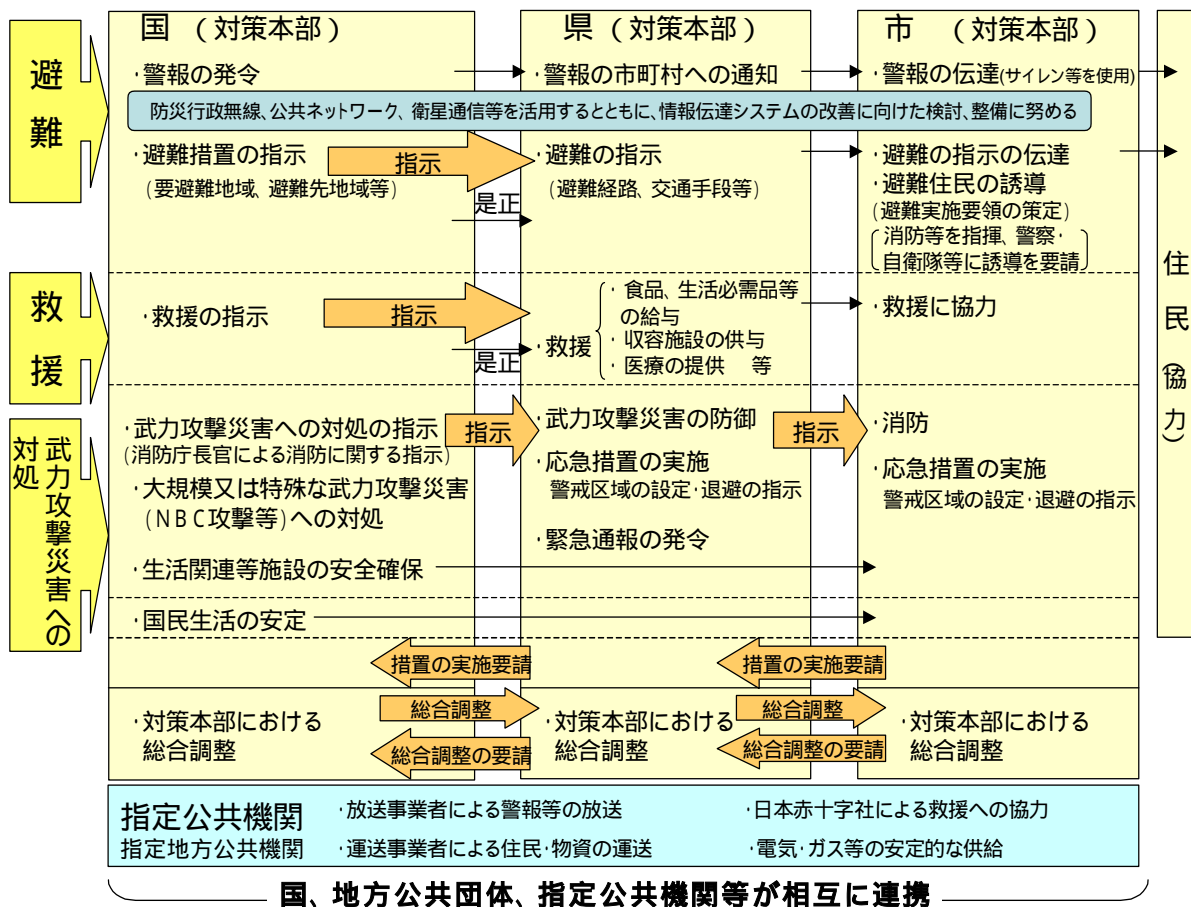

市の事務

事務又は業務の大綱
1 国民保護計画の作成
2 国民保護協議会の設置、運営
3 国民保護対策本部及び緊急対処事態対策本部の設置、運営
4 組織の整備、訓練
5 警報の伝達、避難実施要領の策定、避難住民の誘導、関係機関の調整その他の住民の避難に関する措置の実施
6 救援の実施、安否情報の収集及び提供その他の避難住民等の救援に関する措置の実施
7 退避の指示、警戒区域の設定、消防、廃棄物の処理、被災情報の収集、その他の武力攻撃災害への対処に関する措置の実施
8 水の安定的な供給、その他の国民生活の安定に関する措置の実施
9 武力攻撃災害の復旧に関する措置の実施

消防機関の事務

事務又は業務の大綱	
1	警報・避難指示の伝達、避難住民の誘導
2	消防（消火、救急、救助等）、退避の指示、警戒区域の設定、その他の武力攻撃災害への対処

第4章 市の地理的、社会的特徴

市は、国民保護措置を適切かつ迅速に実施するため、その地理的、社会的特徴等について確認することとし、以下のとおり、国民保護措置の実施に当たり考慮しておくべき市の地理的、社会的特徴等について記述する。

(1) 地形

市は、背振山系と宝満山系を源として、玄界灘に注ぐ那珂川・御笠川に介在する肥沃な微高地である。アジアの拠点として発展する福岡都市圏の中央部に位置し、東西4 km、南北5.3 km、行政区域面積は14.15 km²である。北東は福岡市博多区、南東は大野城市、南西は筑紫郡那珂川町、北西は福岡市南区にそれぞれ接している。

(2) 気候

市は、筑紫山地より北側の地域にあり、日本海気候区に属し、冬期には北西の季節風が強く曇りや雨の日が多い。年平均気温は16～17℃、年間降水量は、おおよその年で1,300～1,600 mmである。また、寒暖の差が比較的少なく温暖である。

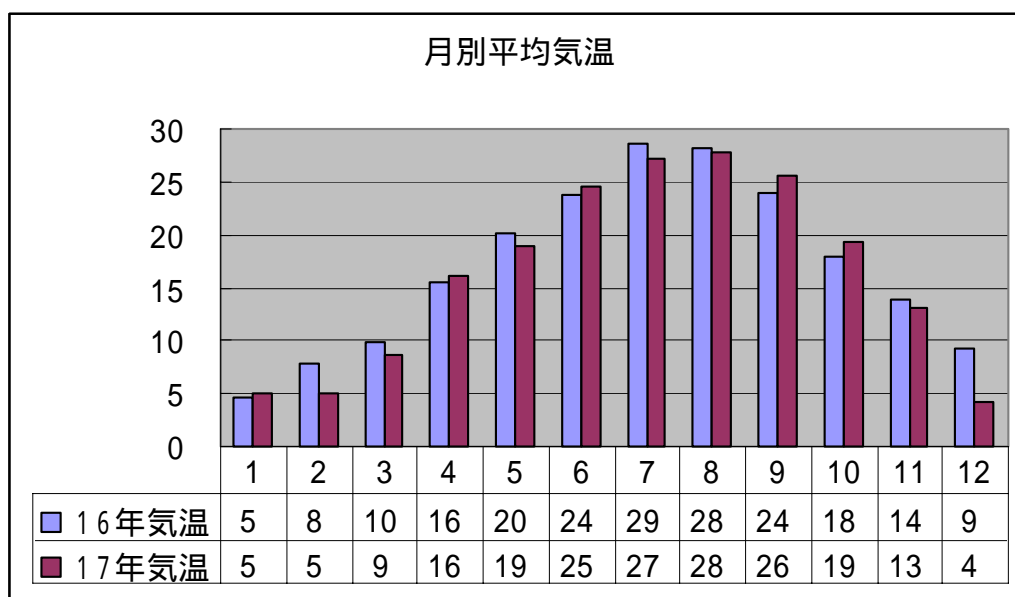

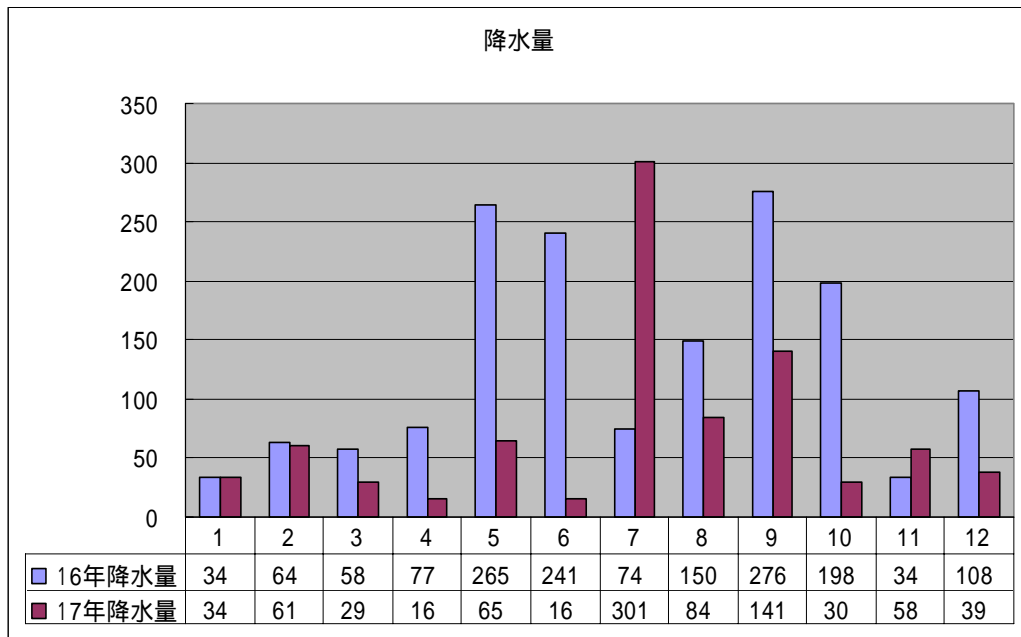

年次	風速(m / s)		気温(度)			平均湿度(%)	降雨量(mm)	
	平均	最大	平均	最高	最低		総量	最大日量
13年	1.9	22.8	16.4	37.0	-3.2	76.6	1,613.5	181.0
14年	1.8	22.9	16.6	35.8	-0.7	74.4	1,271.5	192.0
15年	1.0	17.6	16.4	36.5	-3.7	75.1	1,648.0	229.0
16年	2.2	17.4	17.0	37.8	-3.5	74.5	1,576.0	275.5
17年	2.4	16.0	16.3	36.5	-2.6	73.8	871.5	92.5

(資料：春日・大野城・那珂川消防本部)

(3) 人口分布

昭和40年から福岡都市圏の住宅都市として人口が急増し、平成18年4月には109,762人である。

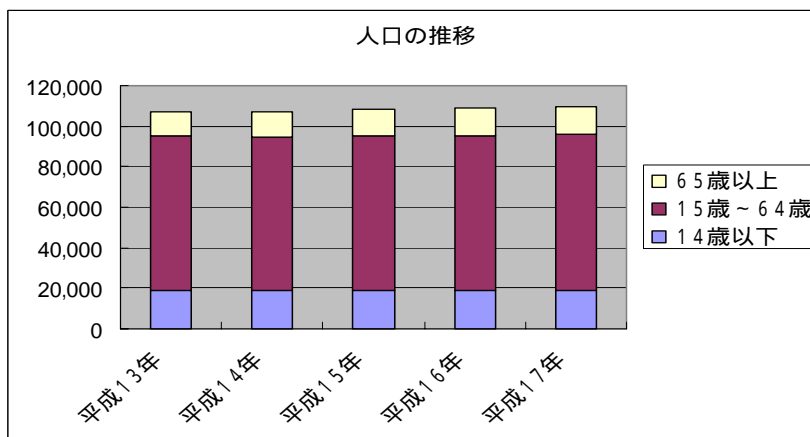

小学校区別人口密度

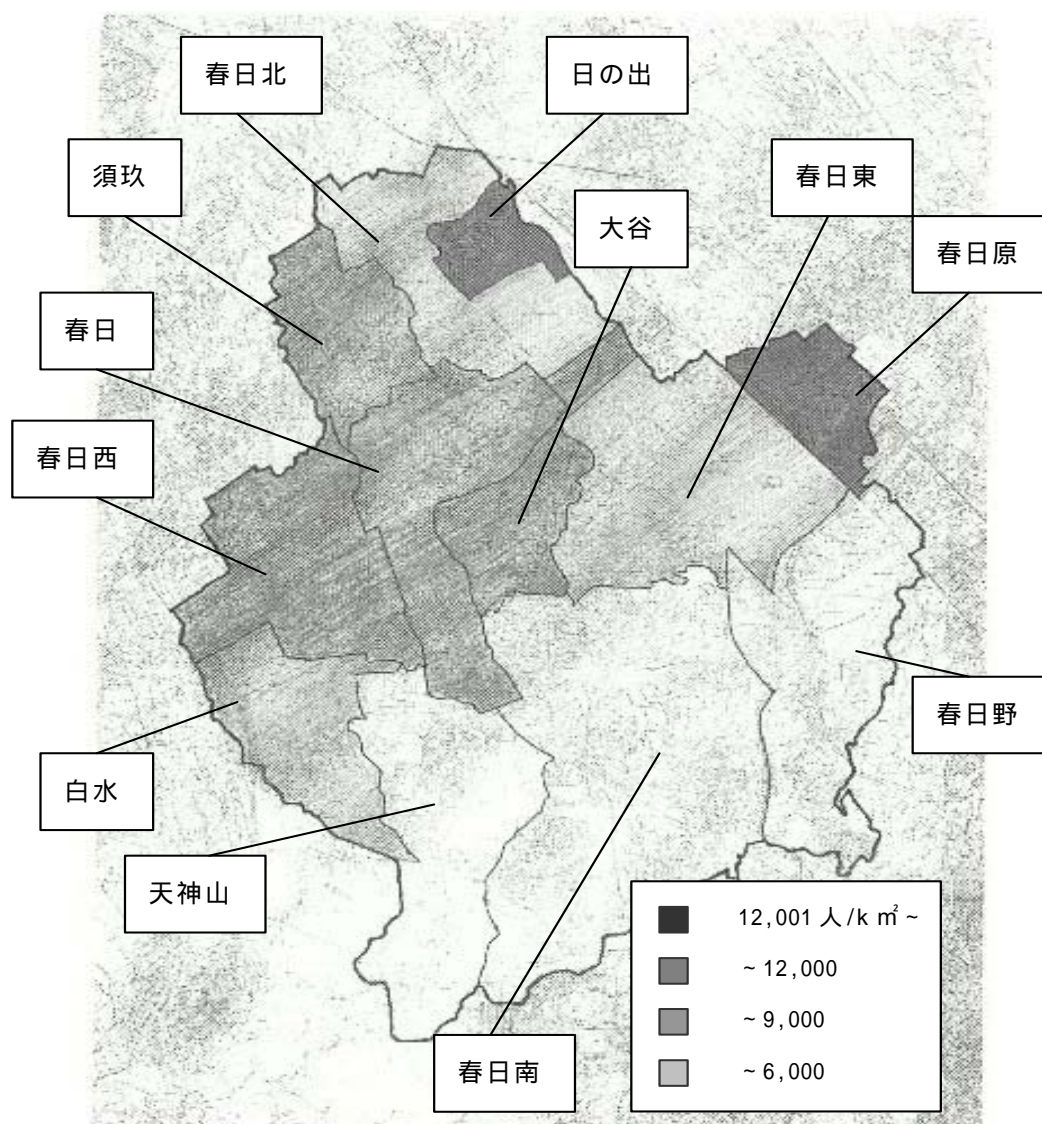

小学校区	人口(人)	面積(km ²)	人口密度(人/km ²)
春日	12,230	1.23	9965.0
春日東	12,448	1.62	7673.5
春日北	8,979	1.06	8484.4
春日原	6,822	0.48	14350.0
春日西	11,949	1.21	9907.1
須 玖	8,318	0.76	10988.1
春日南	14,528	2.71	5358.3
大 谷	6,785	0.67	10080.2
天神山	6,909	1.77	3905.4
春日野	8,696	1.52	5716.9

日の出	5,239	0.29	17880.5
白水	6,859	0.84	8203.6
合計または平均	109,762	14.15	7757.0

(平成18年4月末)

市の人口密度は7700人/km²を上回っており、市全体が人口集中地区である。その中でも日の出地区と春日原地区は突出して人口密度が高い。これは、これらの地域には高層の集合住宅が密集しているためである。

市内には、これらの地区以外にも高層集合住宅が多くあるため、非常時の際にはこれらの住民の避難に十分対処できる体制の整備が必要である。

(4) 道路の位置等

市域には南北に主要地方道福岡筑紫野線、一般県道板付牛頸筑紫野線が、東西に主要地方道福岡早良大野城線、大野城二丈線が延びている。

(5) 鉄道の位置等

市域の東端を西鉄天神大牟田線、JR鹿児島本線が、市域の西端をJR博多南線が走り、西鉄天神大牟田線は福岡天神方面へ、JR鹿児島本線、JR博多南線は、博多駅方面へ延びている。

(6) 自衛隊施設等

自衛隊施設は、陸上自衛隊の第4師団司令部の所在する福岡駐屯地が大和町地区に、航空自衛隊の西部航空方面隊司令部の所在する春日基地が原町地区と春日公園地区に、さらに自衛隊福岡病院が小倉東地区にある。

(7) その他

国民保護法的生活関連等施設として、自衛隊のほか、日本放送協会春日放送所が昇町地区に、また医療法人徳洲会福岡徳洲会病院が須玖北地区にある。

第5章 市国民保護計画が対象とする事態

市国民保護計画においては、以下のとおり県国民保護計画において想定されている武力攻撃事態及び緊急対処事態を対象とする。

1 武力攻撃事態

市国民保護計画においては、武力攻撃事態として、県国民保護計画において想定されている4類型の事態を対象とする。

着上陸侵攻

ゲリラや特殊部隊による攻撃
弾道ミサイル攻撃
航空攻撃

この類型ごとの、事態の特徴とそれについての留意点は以下のとおりである。

着上陸侵攻

ア 特徴

一般的に国民保護措置を実施すべき地域が広範囲になるとともに、その期間も比較的長期に及ぶことが予想される。また、国が敵国による船舶、戦闘機の集結の状況、我が国へ侵攻する船舶等の方向等を勘案して、武力攻撃予測事態において住民の避難の指示を行うことも予想される。

船舶により上陸を行う場合は、上陸用の小型船舶等が接岸容易な地形を有する県沿岸部一体が当初の侵攻目標となりやすいと考えられる。また、状況により、港湾施設が充実している北九州港及び博多港を含む海岸に直接上陸することも考えられる。

航空機により侵攻部隊を投入する場合には、大型の輸送機が離着陸可能な福岡・新北九州空港周辺の地域が目標となる可能性が高く、特に、福岡空港は、上陸用の小型船舶等の接岸容易な沿岸地域と近接しているため、目標となりやすいと考えられる。なお、着上陸侵攻の場合、それに先立ち航空機などによる攻撃が実施される可能性が高いと考えられる。

侵攻に伴い、爆弾、砲弾等による家屋、施設等の破壊、火災等が考えられ、攻撃目標となる施設の種類によっては、二次被害の発生が想定される。

イ 留意点

福岡市、北九州市の指定都市等、人口の密集した地域が当初の侵攻目標となりやすい沿岸部にあり、当該地域の住民の避難に当たっては、混乱の防止に留意しつつ、先行的に避難させることが必要である。

避難に当たっては、沿岸部からの影響が及ばない県南部又は九州南部方面への避難が必要となる。

ゲリラや特殊部隊による攻撃

ア 特徴

警察、自衛隊等による監視活動等により、その兆候の早期発見に努めることとなるが、敵もその行動を秘匿するためあらゆる手段を使用することが予想されることから、事前にその活動を予測あるいは察知できず、突発的に被害が生ずることも考えられる。そのため、鉄道、生活関連施設、主要道路等の交通関連施設、大規模集客施設に加え陸上・航空自衛隊施設などに対する注意が必要である。

少人数のグループにより行われるため使用可能な武器も限定されることから、主要な被害は施設の破壊等が考えられる。したがって、被害の

範囲は比較的狭い範囲に限定されるのが一般であるが、攻撃目標となる施設の種類によっては、二次被害の発生も想定される。

イ 留意点

危害が及ぶ範囲は限定されることから、危害が住民に及ぶおそれがある地域においては、市（消防機関を含む。）と県、県警察及び自衛隊が連携し、武力攻撃の態様に応じて、近隣の堅ろうな建築物等に退避させるなど一時避難させ、その後、関係機関が安全の措置を講じつつ適当な避難場所へ移動させる等適切な対応を行う。

また、事態の状況により、知事の緊急通報の発令、市長又は知事の退避の指示又は警戒区域の設定など時宜に応じた措置を行うことが必要である。

弾道ミサイル攻撃

ア 特徴

国が発射の兆候を事前に察知した場合でも、発射された段階で攻撃目標を特定することは極めて困難である。さらに、極めて短時間で我が国に着弾することが予想され、弾頭の種類（通常弾頭又はNBC弾頭）を着弾前に特定することは困難であるとともに、弾頭の種類に応じて、被害の様相及び対応が大きく異なる。

通常弾頭の場合には、NBC弾頭の場合と比較して、被害は局限され、家屋、施設等の破壊、火災等が考えられる。

イ 留意点

弾道ミサイルは発射後短時間で着弾することが予想されるため、迅速な情報伝達体制と適切な対応によって被害を局限化することが重要であり、近隣のコンクリート造りの堅ろうな建築物や地下街等への避難や、着弾した際は速やかな消火活動等により、損害の拡大を防止する必要がある。

航空攻撃

ア 特徴

弾道ミサイル攻撃の場合に比べ国がその兆候を察知することは比較的容易であるが、対応の時間は少なく、また攻撃目標を特定することは困難である。

航空攻撃を行う側の意図及び弾薬の種類等により異なるが、福岡市、北九州市などの都市部が主要な目標となることも予想され、そうなれば大規模な被害が発生することとなる。また、生活関連施設や陸上・航空自衛隊施設が目標となることもある。

なお、航空攻撃はその意思が達成されるまで繰り返し行われることも考えられる。

イ 留意点

攻撃目標を早期に判定することは困難であることから、努めて早い段階で地下街や屋内への避難等の措置を広範囲に指示する必要がある。生

活関連施設等における武力攻撃災害の発生・拡大の防止等の措置を実施する必要がある。

2 緊急処理事態

市国民保護計画においては、緊急処理事態として、県国民保護計画において想定されている事態を対象とする。

(1) 攻撃対象施設等による分類

危険性を内在する物質を有する施設等に対する攻撃が行われる事態

ア 事態例

- ・放射性物質取扱施設等の破壊

イ 被害の概要

- ・放射性物質取扱施設等が攻撃を受けた場合の主な被害

放射性物質等が放出され、周辺住民が被ばくする。

飲食物が汚染された場合、それを摂取した住民が被ばくする。

ウ 留意点

攻撃により拡散等した危険物の種類により、二次被害の防止を図るなど多様な対応が必要である。

多数の人が集合する施設、大量輸送機関等に対する攻撃が行われる事態

ア 事態例

- ・大規模集客施設等の爆破
- ・列車等の爆破

イ 被害の概要

大規模集客施設等で爆破が行われた場合、爆破による人的被害が発生し、施設が崩壊した場合には人的被害は甚大なものとなる。

ウ 留意点

短時間に多数の被災者が発生するため、関係機関による迅速な救出・医療体制を確立する必要がある。

(2) 攻撃手段による分類

多数の人を殺傷する特性を有する物質等による攻撃が行われる事態

ア 事態例

- ・ダーティボム（爆薬と放射性物質を組み合わせたもの）等の爆発による放射能の拡散
- ・炭素菌等生物剤の航空機等による大量散布
- ・市街地等におけるサリン等化学剤の大量散布
- ・水源地に対する毒素等の混入

イ 被害の概要

- ・放射性物質等

ダーティボムの爆発による被害は、爆弾の破片及び飛び散った物体による被害並びに熱及び炎による被害等である。

ダーティボムの放射線によって正常な細胞機能が攪乱されると、後年、ガンを発症することもある。

小型核爆弾の特徴については、基本指針に示されている核兵器の特徴と同様である。

- ・生物剤（毒素を含む。）による攻撃

生物剤の特徴については、基本指針に示されている生物兵器の特徴と同様である。

毒素の特徴については、基本指針に示されている化学兵器の特徴と類似している。

- ・化学剤による攻撃

化学剤の特徴については、基本指針に示されている化学兵器の特徴と同様である。

- ウ 留意点

二次被害の発生を防止するために立入り禁止区域の設定を迅速に行うとともに、防護服等を有する関係機関による迅速な救出と併せて特殊な被災状態に対応できる医療体制を確立する必要がある。

消防機関及び県警察による対応では不十分であることが想定されるため、事態発生後速やかに自衛隊への協力要請を検討する必要がある。

原因物質を特定するための関係機関の連携体制を確立する必要がある。

破壊の手段として交通機関を用いた攻撃等が行われる事態

- ア 事態例

- ・車両等による多数の死傷者を伴う自爆テロ

- イ 被害の概要

主要な被害は施設の破壊に伴う人的被害であり、施設の規模によって被害の大きさが変わる。

攻撃目標が破壊された場合、周辺への被害も予想される。

爆発、火災等の発生により住民に被害が発生するとともに、建物、ライフライン等が被災し、社会経済活動に支障が生ずる。

- ウ 留意点

多数の被災者が発生するため、関係機関による迅速な救出・医療体制を確立する必要がある。

第2編 平素からの備えや予防

第1章 組織・体制の整備等

第1 市における組織・体制の整備

市は、国民保護措置を的確かつ迅速に実施するため、国民保護措置の実施に必要な組織及び体制、職員の配置及び服務基準等の整備を図る必要があることから、以下のとおり、各部局の平素の業務、職員の参集基準等について定める。

1 市の各部課における平素の業務

市の各部課は、国民保護措置を的確かつ迅速に実施するため、その準備に係る業務を行う。

【市の各部課における平素の業務】

部名	平素の業務
行政管理室 総務部	<ul style="list-style-type: none">・ 住民に対する警報の内容の伝達及び緊急通報の内容の伝達に関すること・ 武力攻撃災害への対処に関すること・ 安否情報の収集体制の整備に関すること・ 危機情報等の収集、分析に関すること・ 特殊標章等の交付に関すること・ 非常通信態勢に関すること・ 関係機関等との連携体制の整備に関すること
都市整備部	<ul style="list-style-type: none">・ 国民保護協議会の運営に関すること・ 市国民保護対策本部に関すること・ 避難実施要領の策定に関すること・ 物資及び資材の備蓄に関すること・ 初動態勢の整備に関すること・ 国民保護措置についての訓練に関すること・ 復旧に関すること・ 国民保護計画の見直し・変更に関すること
健康福祉部 市民部	<ul style="list-style-type: none">・ 高齢者、障害者その他特に配慮を要する者の安全確保及び支援体制の整備に関すること・ 医療、医薬品等の供給体制の整備に関すること

	<ul style="list-style-type: none"> ・ 防疫に関すること ・ 避難所との連絡・調整に関すること ・ 住民の避難誘導に関すること
地域生活部	<ul style="list-style-type: none"> ・ 廃棄物処理に関すること
学校教育部 社会教育部 文化振興部	<ul style="list-style-type: none"> ・ 避難施設の運営体制の整備に関すること ・ 文教施設の警戒等の予防対策に関すること ・ 文化財の保護に関すること

国民保護に関する業務の統括、各部課間の調整、企画立案等については、国民保護担当部課長等の国民保護担当責任者が行う。

2 市職員の参集基準等

(1) 職員の迅速な参集体制の整備

市は、武力攻撃災害が発生し、又はまさに発生しようとしている場合の初動対応に万全を期すため、武力攻撃事態等に対処するために必要な職員が迅速に参集できる体制を整備する。

(2) 24時間即応体制の確立

市は、武力攻撃等が発生した場合において、事態の推移に応じて速やかに対応する必要があるため、常備消防機関との連携を図りつつ当直等の強化を行うなど、速やかに市長及び国民保護担当職員に連絡が取れる24時間即応可能な体制を確保する。

(3) 市の体制及び職員の参集基準等

市は、事態の状況に応じて適切な措置を講ずるため、下記の体制を整備するとともに、その参集基準を定める。

その際、市長の行う判断を常時補佐できる体制の整備に努める。

【職員参集基準】

体制	参集基準
担当課体制	土木管理課消防防災担当が参集
緊急事態連絡室（仮称）体制	原則として、市国民保護対策本部体制に準じて職員の参集を行うが、具体的な参集基準は、個別の事態の状況に応じ、その都度判断
市国民保護対策本部体制	すべての市職員が本庁又は出先機関等に参集

【事態の状況に応じた初動体制の確立】

事態の状況	体制の判断基準		体制
事態認定前	市の全部課での対応は不要だが、情報収集等の対応が必要な場合		
	市の全部課での対応が必要な場合（現場からの情報により多数の人を殺傷する行為等の事案の発生を把握した場合）		
事態認定後	市国民保護対策本部設置の通知がない場合	市の全部課での対応は不要だが、情報収集等の対応が必要な場合	
		市の全部課での対応が必要な場合（現場からの情報により多数の人を殺傷する行為等の事案の発生を把握した場合）	
	市国民保護対策本部設置の通知を受けた場合		

(4) 職員への連絡手段の確保

市の幹部職員及び国民保護担当職員は、常時、参集時の連絡手段として、携帯電話、衛星電話等を携行し、電話・メール等による連絡手段を確保する。

(5) 職員の参集が困難な場合の対応

市の幹部職員及び国民保護担当職員が、交通の途絶、職員の被災などにより参集が困難な場合等も想定し、あらかじめ、参集予定職員の次席の職員を代替職員として参集させるなど、事態の状況に応じた職員の参集手段を確保する。

(6) 職員の服務基準

市は、(3) ~ の体制ごとに、参集した職員の行うべき所掌事務を定める。

(7) 交代要員等の確保

市は、防災に関する体制を活用しつつ、市国民保護対策本部（以下「市対策本部」という。）を設置した場合においてその機能が確保されるよう、以下の項目について定める。

交代要員の確保その他職員の配置

食料、燃料等の備蓄

自家発電設備の確保

仮眠設備等の確保 など

3 消防機関の体制

(1) 消防本部及び消防署における体制

消防本部及び消防署は、市における参集基準等と同様に、消防本部、消防署における初動体制を整備するとともに、職員の参集基準を定める。その際、市は、消防本部及び消防署における24時間体制の状況を踏まえ、特に初動時における消防本部及び消防署との緊密な連携を図り、一体的な国民保護措置が実施できる体制を整備する。

(2) 消防団の充実・活性化の推進等

市は、消防団が避難住民の誘導等に重要な役割を担うことにかんがみ、県と連携し、地域住民の消防団への参加促進、消防団に係る広報活動、全国の先進事例の情報提供、施設及び設備の整備の支援等の取組みを積極的に行い、消防団の充実・活性化を図る。

また、市は、県と連携し、消防団に対する国民保護措置についての研修を実施するとともに、国民保護措置についての訓練に消防団を参加させるよう配慮する。

さらに、市は、消防本部及び消防署における参集基準等を参考に、消防団員の参集基準を定める。

4 国民の権利利益の救済に係る手続等

(1) 国民の権利利益の迅速な救済

市は、武力攻撃事態等の認定があった場合には、国民保護措置の実施に伴う損失補償、国民保護措置に係る不服申立て又は訴訟その他の国民の権利利益の救済に係る手続を迅速に処理するため、国民からの問い合わせに対応するため、総合的な窓口を開設する。

また、必要に応じ外部の専門家等の協力を得ることなどにより、国民の権利利益の救済のため迅速に対応する。

【国民の権利利益の救済に係る手続項目一覧】

損失補償 (法第159条第1項)	特定物資の収用に関する事。(法第81条第2項)
	特定物資の保管命令に関する事。(法第81条第3項)
	土地等の使用に関する事。(法第82条)
	応急公用負担に関する事。(法第113条第1項・5項)
損害補償 (法第160条)	国民への協力要請によるもの(法第70条第1項・3項、80条第1項、115条第1項、123条第1項)
不服申立てに関する事。(法第6条、175条)	
訴訟に関する事。(法第6条、175条)	

(2) 国民の権利利益に関する文書の保存

市は、国民の権利利益の救済の手續に関連する文書（公用令書の写し、協力の要請日時、場所、協力者、要請者、内容等を記した書類等）を、市文書管理規程等の定めるところにより、適切に保存する。また、国民の権利利益の救済を確実にを行うため、武力攻撃災害による当該文書の逸失等を防ぐために、安全な場所に確実に保管する等の配慮を行う。

市は、これらの手續に関連する文書について、武力攻撃事態等が継続している場合及び国民保護措置に関して不服申立て又は訴訟が提起されている場合には保存期間を延長する。

第2 関係機関との連携体制の整備

市は、国民保護措置を実施するに当たり、国、県、他の市町、指定公共機関、指定地方公共機関その他の関係機関と相互に連携協力することが必要不可欠であるため、以下のとおり、関係機関との連携体制整備のあり方について定める。

1 基本的考え方

(1) 防災のための連携体制の活用

市は、武力攻撃事態等への効果的かつ迅速な対処ができるよう、防災のための連携体制も活用し、関係機関との連携体制を整備する。

(2) 関係機関の計画との整合性の確保

市は、国、県、他の市町、指定公共機関及び指定地方公共機関その他の関係機関の連絡先を把握するとともに、関係機関が作成する国民保護計画及び国民保護業務計画との整合性の確保を図る。

(3) 関係機関相互の意思疎通

市は、個別の課題に関して関係機関による意見交換の場を設けること等により、関係機関の意思疎通を図り、人的なネットワークを構築する。この場合において、市国民保護協議会の部会を活用すること等により、関係機関の積極的な参加が得られるように留意する。

2 県との連携

(1) 県の連絡先の把握等

市は、緊急時に連絡すべき県の連絡先及び担当部署（担当部局名、所在地、電話（FAX）番号、メールアドレス等）について把握するとともに、定期的に更新を行い、国民保護措置の実施の要請等が円滑に実施できるよう、県と必要な連携を図る。

(2) 県との情報共有

警報の内容、経路や運送手段等の避難、救援の方法等に関し、県との間で緊密な情報の共有を図る。

(3) 市国民保護計画の県への協議

市は、県との国民保護計画の協議を通じて、県の行う国民保護措置と市の行う国民保護措置との整合性の確保を図る。

(4) 県警察との連携

市長は、自らが管理する道路について、武力攻撃事態等において、道路の通行禁止措置等に関する情報を道路利用者に積極的に提供できるよう、県警察と必要な連携を図る。

3 近接市町等との連携

(1) 近接市町との連携

市は、近接市町の連絡先、担当部署等に関する最新の情報を常に把握するとともに、近接市町相互の国民保護計画の内容について協議する機会を設けることや、防災に関し締結されている市町間の相互応援協定等について必要な見直しを行うこと等により、武力攻撃災害の防御、避難の実施体制、物資及び資材の供給体制等における近接市町相互間の連携を図る。

(2) 消防本部との連携

市は、市国民保護計画の策定等において、市の区域を管轄する消防本部と十分協議を行う。また、市が作成する市国民保護計画で定められた事項について、消防本部の消防計画等に盛り込まれるよう調整を図る。

(3) 消防機関の連携体制の整備

市は、消防機関の活動が円滑に行われるよう、近接市町の消防機関との応援体制の整備を図るとともに、必要により既存の消防機関応援協定等の見直しを行うこと等により、消防機関相互の連携を図る。また、消防機関のNBC対応可能部隊数やNBC対応資機材の保有状況を相互に把握し、相互応援体制の整備を図る。

4 指定公共機関等との連携

(1) 指定公共機関等の連絡先の把握

市は、区域内的の指定公共機関等との緊密な連携を図るとともに、指定公共機関等の連絡先、担当部署等について最新の情報を常に把握しておく。

(2) 医療機関との連携

市は、事態発生時に医療機関の活動が速やかに行われるよう消防機関とともに、災害拠点病院、救命救急センター、医師会等との連絡体制を確認するとともに平素からの意見交換や訓練を通じて、緊急時の医療ネットワークと広域的な連携を図る。

また、特殊な災害への対応が迅速に行えるよう（財）日本中毒情報センター等の専門的な知見を有する機関との連携に努める。

(3) 関係機関との協定の締結等

市は、関係機関から物資及び資材の供給並びに避難住民の運送等について必要な協力が得られるよう、防災のために締結されている協定の見直しを行うなど、防災に準じた必要な連携体制の整備を図る。

また、市は、区域内の事業所における防災対策への取組みに支援を行うとともに、民間企業の有する広範な人的・物的ネットワークとの連携の確保を図る。

5 ボランティア団体等に対する支援

(1) 自主防災組織等に対する支援

市は、自主防災組織及び自治会等のリーダー等に対する研修等を通じて国民保護措置の周知及び自主防災組織等の活性化を推進し、その充実を図るとともに、自主防災組織等相互間、消防団及び市等との間の連携が図られるよう配慮する。また、国民保護措置についての訓練の実施を促進し、自主防災組織等が行う消火、救助、救援等のための施設及び設備の充実を図る。

(2) 自主防災組織以外のボランティア団体等に対する支援

市は、防災のための連携体制を踏まえ、日本赤十字社、社会福祉協議会その他のボランティア関係団体等との連携を図り、武力攻撃事態等においてボランティア活動が円滑に行われるよう、その活動環境の整備を図る。

第3 通信の確保

市は、武力攻撃事態等において国民保護措置を的確かつ迅速に実施するためには、非常通信体制の整備等による通信の確保が重要であることから、以下のとおり、非常通信体制の整備等について定める。

(1) 非常通信体制の整備

市は、国民保護措置の実施に関し、非常通信体制の整備、重要通信の確保に関する対策の推進を図るものとし、自然災害その他の非常時における通信

の円滑な運用を図ること等を目的として、関係省庁、地方公共団体、主要な電気通信事業者等で構成された非常通信協議会や福岡地区非常通信連絡会（福岡県消防防災安全課内）との連携に十分配慮する。

(2) 非常通信体制の確保

市は、武力攻撃災害発生時においても情報の収集、提供を確実にを行うため、情報伝達ルートの多ルート化や停電等に備えて非常用電源の確保を図るなど、自然災害時における体制を活用し、情報収集、連絡体制の整備に努める。

また、市は、武力攻撃事態等に必要となる同報系無線又はMCAシステムを活用した「ふくおかコミュニティ無線」等の整備と通信のデジタル化の推進に努める。

MCAシステムとは、一定の周波数を多数の利用者により共同で利用するMCA（Multi-Channel Access System）を採用した業務用無線システムであり、陸上移動通信分野（運送業、タクシー等）において広く利用されている。

ふくおかコミュニティ無線とは、複数の相手方にいっせいに通報できるMCAシステムの特徴を活かした、同報系通信システムである。

第4 情報収集・提供等の体制整備

市は、武力攻撃事態等において、国民保護措置に関する情報提供、警報の内容の通知及び伝達、被災情報の収集・報告、安否情報の収集・整理等を行うため、情報収集・提供等の体制整備のために必要な事項について、以下のとおり定める。

1 基本的考え方

(1) 情報収集・提供のための体制の整備

市は、武力攻撃等の状況、国民保護措置の実施状況、被災情報その他の情報等を収集又は整理し、関係機関及び住民に対しこれらの情報の提供等を適時かつ適切に実施するための体制を整備する。

(2) 体制の整備に当たっての留意事項

体制の整備に際しては、防災における体制を踏まえ、効率的な情報の収集、整理及び提供や、武力攻撃災害により障害が発生した場合の通信の確保に留意する。

また、非常通信体制の確保に当たっては、自然災害時において確保している通信手段を活用するとともに、以下の事項に十分留意し、その運営・管理、整備等を行う。

施設・設備面	<ul style="list-style-type: none"> ・ 非常通信設備等の情報通信手段の施設について、非常通信の取扱いや機器の操作の習熟を含めた管理・運用体制の構築を図る。
	<ul style="list-style-type: none"> ・ 武力攻撃災害による被害を受けた場合に備え、複数の情報伝達手段の整備（有線・無線系、地上系、衛星系等による伝送路の多ルート化等）関連機器装置の二重化等の障害発生時における情報収集体制の整備を図る。
	<ul style="list-style-type: none"> ・ 無線通信ネットワークの整備・拡充の推進及び相互接続等によるネットワーク間の連携を図る。
	<ul style="list-style-type: none"> ・ 被災現場の状況を県対策本部に画像により伝送するシステムの構築に努める。
	<ul style="list-style-type: none"> ・ 武力攻撃災害時において確実な利用ができるよう、国民保護措置の実施に必要な非常通信設備を定期的に総点検する。
運用面	<ul style="list-style-type: none"> ・ 夜間・休日の場合等における体制を確保するとともに、平素から情報の収集、連絡体制の整備を図る。
	<ul style="list-style-type: none"> ・ 武力攻撃災害による被害を受けた場合に備え、通信輻輳時及び途絶時並びに庁舎への電源供給が絶たれた場合を想定した、非常用電源を利用した関係機関との実践的通信訓練の実施を図る。
	<ul style="list-style-type: none"> ・ 通信訓練を行うに当たっては、地理的条件や交通事情等を想定し、実施時間や電源の確保等の条件を設定した上で、地域住民への情報の伝達、避難先施設との間の通信の確保等に関する訓練を行うものとし、訓練終了後に評価を行い、必要に応じ体制等の改善を行う。
	<ul style="list-style-type: none"> ・ 無線通信系の通信輻輳時の混信等の対策に十分留意し、武力攻撃事態等非常時における運用計画を定めるとともに、関係機関との間で携帯電話等の電気通信事業用移動通信及び防災行政無線、消防救急無線等の業務移動用通信を活用した運用方法等についての十分な調整を図る。
	<ul style="list-style-type: none"> ・ 電気通信事業者により提供されている災害時優先電話等の効果的な活用を図る。
	<ul style="list-style-type: none"> ・ 担当職員の役割・責任の明確化等を図るとともに、職員担当者が被害を受けた場合に備え、円滑に職員が代行できるような体制の構築を図る。
<ul style="list-style-type: none"> ・ 住民に情報を提供するに当たっては、防災行政無線、広報車両等を活用するとともに、高齢者、障害者、外国人、その他の情報の伝達に際し援護を要する者及び、その他の通常的手段では情報の入手が困難と考えられる者に対しても情報を伝達できるよう必要な検討を行い、体制の整備を図る。 	

(3) 情報の共有

市は、国民保護措置の実施のため必要な情報の収集、蓄積及び更新に努めるとともに、これらの情報が関係機関により円滑に利用されるよう、情報セキュリティ等に留意しながらデータベース化等に努める。

2 警報等の伝達に必要な準備

(1) 警報の伝達体制の整備

市は、知事から警報の内容の通知があった場合の住民及び自治会等関係団体への伝達方法等についてあらかじめ定めておくとともに、住民及び自治会等関係団体に伝達方法等の理解が行き渡るよう事前に説明や周知を図る。この場合において、防災における体制を踏まえ民生委員や社会福祉協議会、国際交流協会等との協力体制を構築するなど、高齢者、障害者、外国人等に対する伝達に配慮する。(その際、民生委員や社会福祉協議会との十分な協議の上、その役割を考える必要がある。)

(2) 防災行政無線の整備

市は、武力攻撃事態等における迅速な警報の内容の伝達等に必要となる同報系その他の防災行政無線の整備に努める。

また、同報系防災行政無線の整備に当たっては、国による全国瞬時警報システム(J - ALERT)との接続を図る。

(3) 県警察との連携

市は、武力攻撃事態等において、住民に対する警報の内容の伝達が的確かつ迅速に行われるよう、県警察との協力体制を構築する。

(4) 国民保護に係るサイレンの住民への周知

国民保護に係るサイレン音(「国民保護に係る警報のサイレンについて」平成17年7月6日付消防運第17号国民保護運用室長通知)については、訓練等の様々な機会を活用して住民に十分な周知を図る。

(5) 大規模集客施設等に対する警報の伝達のための準備

市は、県から警報の内容の通知を受けたときに市長が迅速に警報の内容の伝達を行うこととなる区域内に所在する学校、病院、駅、大規模集客施設、大規模集合住宅、官公庁、事業所その他の多数の者が利用又は居住する施設について、県との役割分担も考慮して定める。

(6) 民間事業者からの協力の確保

市は、県と連携して、特に昼間人口の多い地域における「共助」の活動の実施が期待される民間事業者が、警報の内容の伝達や住民の避難誘導等を主

体的に実施できるよう、各種の取組みを推進する。

その際、先進的な事業者の取組みをPRすること等により、協力が得られやすくなるような環境の整備に努める。

3 安否情報の収集、整理及び提供に必要な準備

(1) 安否情報の種類、収集及び報告の様式

市は、避難住民及び武力攻撃災害により負傷し、又は死亡した住民の安否情報（以下参照）に関して、武力攻撃事態等における安否情報の収集及び報告の方法並びに安否情報の照会及び回答の手続その他の必要な事項を定める省令（平成17年総務省令第44号。以下「安否情報省令」という。）第1条に規定する様式第1号及び様式第2号の安否情報収集様式により収集を行い、第2条に規定する様式第3号の安否情報報告の様式により、県に報告する。

【収集・報告すべき情報】

1 避難住民・負傷住民

氏名

フリガナ

出生の年月日

男女の別

住所（郵便番号を含む。）

国籍

～ のほか、個人を識別するための情報（前各号のいずれかに掲げる情報が不明である場合において、当該情報に代えて個人を識別することができるものに限る。）

負傷（疾病）の該当

負傷又は疾病の状況

現在の居所

連絡先その他必要情報

親族・同居者への回答の希望

知人への回答の希望

親族・同居者・知人以外の者への回答又は公表の同意

2 死亡住民

（上記 ～ に加えて）

死亡の日時、場所及び状況

遺体が安置されている場所

連絡先その他必要情報

～ を親族・同居者・知人以外の者からの照会に対し回答することへの同意

(2) 安否情報収集のための体制整備

市は、収集した安否情報を円滑に整理、報告及び提供することができるよう、あらかじめ、市における安否情報の整理担当者及び安否情報の回答責任者等を定めるとともに、職員に対し、必要な研修・訓練を行う。また、県の安否情報収集体制（担当の配置や収集方法・収集先等）の確認を行う。

(3) 安否情報の収集に協力を求める関係機関の把握

市は、安否情報の収集を円滑に行うため、医療機関、諸学校、大規模事業所等安否情報を保有し、収集に協力を求める可能性のある関係機関について、既存の統計資料等に基づいてその所在及び連絡先等をあらかじめ把握する。

4 被災情報の収集・報告に必要な準備

(1) 情報収集・連絡体制の整備

市は、被災情報の収集、整理及び知事への報告等を適時かつ適切に実施するため、あらかじめ情報収集・連絡に当たる担当部署を定めるとともに、必要な体制の整備を図る。

(2) 担当者の育成

市は、あらかじめ定められた情報収集・連絡に当たる担当者に対し、情報収集・連絡に対する正確性の確保等の必要な知識や理解が得られるよう研修や訓練を通じ担当者の育成に努める。

第5 研修及び訓練

市は、住民の生命、身体及び財産を保護する責務を有していることから、研修を通じて国民保護措置の実施に必要な知識の習得に努めるとともに、実践的な訓練を通じて武力攻撃事態等における対処能力の向上に努める必要がある。

このため、市における研修及び訓練のあり方について必要な事項を、以下のとおり定める。

1 研修

(1) 研修機関における研修の活用

市は、国民保護の知見を有する職員を育成するため、消防大学校、市町村職員中央研修所、福岡県市町村職員研修所、県消防学校等の研修機関の研修課程を有効に活用し、職員の研修機会を確保する。

(2) 職員等の研修機会の確保

市は、職員に対して、国、県等が作成する国民保護に関する教材や資料等も活用し、多様な方法により研修を行う。

また、県と連携し、消防団員及び自主防災組織のリーダーに対して国民保護措置に関する研修等を行うとともに、国が作成するビデオ教材や国民保護ポータルサイト、e-ラーニング等も活用するなど多様な方法により研修を行う。

(3) 外部有識者等による研修

市は、職員等の研修の実施に当たっては、消防職員を活用するほか、県、自衛隊及び警察の職員、学識経験者等を講師に招くなど外部の人材についても積極的に活用する。

2 訓練

(1) 市における訓練の実施

市は、近隣市町、県、国等関係機関と共同するなどして、国民保護措置についての訓練を実施し、武力攻撃事態等における対処能力の向上を図る。

訓練の実施に当たっては、具体的な事態を想定し、防災訓練におけるシナリオ作成等、既存のノウハウを活用するとともに、県警察、自衛隊等との連携を図る。

(2) 訓練の形態及び項目

訓練を計画するに当たっては、実際に人・物等を動かす実動訓練、状況付与に基づいて参加者に意思決定を行わせる図上訓練等、実際の行動及び判断を伴う実践的な訓練を実施する。

また、防災訓練における実施項目を参考にしつつ、以下に示す訓練を実施する。

市対策本部を迅速に設置するための職員の参集訓練及び市対策本部設置運営訓練

警報・避難の指示等の内容の伝達訓練及び被災情報・安否情報に係る情報収集訓練

避難誘導訓練及び救援訓練

(3) 訓練に当たっての留意事項

国民保護措置と防災上の措置との間で相互に応用が可能な項目については、国民保護措置についての訓練と防災訓練とを有機的に連携させる。

国民保護措置についての訓練の実施においては、住民の避難誘導や救援等に当たり、自治会の協力を求めるとともに、特に高齢者、障害者その他特に配慮を要する者への的確な対応が図られるよう留意する。

訓練実施時は、第三者の参加を求め、客観的な評価を行うとともに、参加者等から意見を聴取するなど、教訓や課題を明らかにし、国民保護計画の見直し作業等に反映する。

市は、自治会、自主防災組織などと連携し、住民に対し広く訓練への参

加を呼びかけ、訓練の普及啓発に資するよう努め、訓練の開催時期、場所等は、住民の参加が容易となるよう配慮する。

市は、県と連携し、学校、病院、駅、大規模集客施設、大規模集合住宅、官公庁、事業所その他の多数の者が利用又は居住する施設の管理者に対し、火災や地震等の計画及びマニュアル等に準じて警報の内容の伝達及び避難誘導を適切に行うため必要となる訓練の実施を促す。

市は、県警察と連携し、避難訓練時における交通規制等の実施について留意する。

第2章 避難、救援及び武力攻撃災害への対処に関する平素からの備え

避難、救援及び武力攻撃災害への対処に関する平素からの備えに関して必要な事項について、以下のとおり定める（通信の確保、情報収集・提供体制など既に記載しているものを除く。）。

1 避難に関する基本的事項

(1) 基礎的資料の収集

市は、迅速に避難住民の誘導を行うことができるよう、住宅地図、道路網のリスト、避難施設のリスト等必要な基礎的資料を準備する。

【市対策本部において集約・整理すべき基礎的資料】

住宅地図（人口分布、世帯数、昼夜別の人口のデータ）
市内の道路網のリスト（避難経路として想定される高速道路、国道、県道、市道等の道路のリスト）
輸送力のリスト（鉄道、バス等の運送事業者や公共交通機関の保有する輸送力のデータ、鉄道網やバス網、保有車両数などのデータ）
避難施設のリスト（避難住民の収容能力や屋内外の別等）
備蓄物資、調達可能物資のリスト（備蓄物資の所在地、数量、市内の主要な民間事業者のリスト）
生活関連等施設等のリスト
関係機関（国、県、民間事業者等）の連絡先一覧、協定
自治会、自主防災組織等の連絡先等一覧
消防機関のリスト（消防本部・署の所在地等の一覧、消防団長の連絡先、消防機関の装備資機材のリスト）
災害時要援護者の避難支援プラン

(2) 隣接する市町との連携の確保

市は、市町の区域を越える避難を行う場合に備えて、平素から、隣接する市町と想定される避難経路や相互の支援の在り方等について意見交換を行い、また、訓練を行うこと等により、緊密な連携を確保する。

(3) 高齢者、障害者等災害時要援護者への配慮

市は、避難住民の誘導に当たっては、高齢者、障害者等自ら避難することが困難な者の避難について、自然災害時と同様に避難支援プランを策定し、災害時要援護者の避難対策を講じる。

また、策定に当たっては、災害・福祉関係部局を中心とした横断的な「災害時要援護者支援班」を設置できるよう職員の配置を検討する。

(4) 民間事業者からの協力の確保

市は、避難住民の誘導時における地域の民間事業者の協力の重要性にかんがみ、平素から、これら企業の協力が得られるよう、連携・協力の関係を構築しておく。

(5) 学校や事業所との連携

市は、学校や大規模な事業所における避難に関して、時間的な余裕がない場合においては、事業所単位により集団で避難することを踏まえて、平素から、各事業所における避難の在り方について、意見交換や避難訓練等を通じて、対応を確認する。

2 避難実施要領のパターンの作成

市は、関係機関（教育委員会など市の各執行機関、消防機関、県、県警察、自衛隊等）と緊密な意見交換を行いつつ、消防庁が作成するマニュアルを参考に、複数の避難実施要領のパターンを予め作成する。その際、高齢者、障害者、乳幼児等の災害時要援護者の避難方法、季節の別（特に冬期間の避難方法）、観光客や昼間人口の存在、混雑や交通渋滞の発生状況等について配慮する。

市は、避難実施要領を策定する際の関係機関の意見聴取の方法については、できるだけ迅速に行うことができるよう、あらかじめ定めておく。

市は、避難実施要領の内容を住民及び関係のある公私の団体に的確かつ迅速に伝達するため、あらかじめ伝達方法等を定めておく。

市長は、地域住民、自主防災組織等の協力を得ながら、平素から高齢者、障害者等の災害時要援護者の所在把握に努めるとともに、その滞在している施設の管理者に対して、火災や地震等への対応に準じて避難誘導を適切に行うために必要となる措置及び訓練の実施に努めるよう要請する。

3 救援に関する基本的事項

(1) 県との調整

市は、県から救援の一部の事務を市において行うこととされた場合や市が県の行う救援を補助する場合にかんがみて、市の行う救援の活動内容や県との役割分担等について、自然災害時における市の活動状況等を踏まえ、あらかじめ県と調整しておく。

(2) 基礎的資料の準備等

市は、県と連携して、救援に関する事務を行うために必要な資料を準備するとともに、避難に関する平素の取組みと並行して、関係機関との連携体制を確保する。

4 運送事業者の輸送力・輸送施設の把握等

市は、県と連携して、運送事業者の輸送力の把握や輸送施設に関する情報の把握等を行うとともに、避難住民や緊急物資の運送を実施する体制を整備するよう努める。

(1) 運送事業者の輸送力及び輸送施設に関する情報の把握

市は、県が保有する市の区域の輸送に係る運送事業者の輸送力及び輸送施設に関する情報を共有する。

輸送力に関する情報

保有車両等(鉄道、定期・路線バス等)の数、定員
本社及び支社の所在地、連絡先、連絡方法 など

輸送施設に関する情報

道路 (路線名、起点・終点、車線数、管理者の連絡先など)
鉄道 (路線名、終始点駅名、路線図、管理者の連絡先など)

(2) 運送経路の把握等

市は、武力攻撃事態等における避難住民や緊急物資の運送を円滑に行うため、県が保有する市の区域に係る運送経路の情報を共有する。

5 避難施設の指定への協力

市は、県が行う避難施設の指定に際しては、必要な情報を提供するなど県に協力する。

市は、県が指定した避難施設に関する情報を避難施設データベース等により、

県と共有するとともに、県と連携して住民に周知する。

6 生活関連等施設の把握等

(1) 生活関連等施設の把握等

市は、その区域内に所在する生活関連等施設について、県を通じて把握するとともに、県との連絡態勢を整備する。

また、市は、「生活関連等施設の安全確保の留意点について」(平成17年8月29日閣副安危第364号内閣官房副長官補(安全保障・危機管理担当)付内閣参事官通知)に基づき、その管理に係る生活関連等施設の安全確保措置の実施のあり方について定める。

【生活関連等施設の種類及び所管省庁、県関係部局】

国民保護法施行令	各号	施設の種類	所管省庁名	県関係部局
第27条	1号	発電所・変電所	経済産業省	-
	2号	ガス工作物	経済産業省	商工部工業保安課
	3号	取水施設、貯水施設、浄水施設、配水池	厚生労働省	環境部水道整備室
	4号	鉄道施設、軌道施設	国土交通省	企画振興部交通対策課
	5号	電気通信事業用交換施設	総務省	-
	6号	放送用無線設備	総務省	-
	7号	水域施設、係留施設	国土交通省	土木部港湾課
	8号	滑走路等、旅客ターミナル施設、航空保安施設	国土交通省	企画振興部空港整備課
	9号	ダム	国土交通省 農林水産省	土木部河川課 農政部農地計画課 企業局管理課
第28条	1号	危険物	総務省消防 庁	消防防災安全課
	2号	毒劇物(毒物及び劇物取締法)	厚生労働省	保健福祉部薬務課
	3号	火薬類	経済産業省	商工部工業保安課
	4号	高压ガス	経済産業省	〃
	5号	核燃料物質(汚染物質を含む。)	文部科学省 経済産業省	消防防災安全課
	6号	核原料物質	文部科学省 経済産業省	-

	7号	放射性同位元素（汚染物質を含む。）	文部科学省	消防防災安全課
	8号	毒劇薬（薬事法）	厚生労働省 農林水産省	保健福祉部薬務課 農政部畜産課
	9号	電気工作物内の高圧ガス	経済産業省	商工部工業保安課
	10号	生物剤、毒素	各省庁(主務大臣)	保健福祉部保健福祉課
	11号	毒性物質	経済産業省	”

(2) 市が管理する公共施設等における警戒

市は、その管理に係る公共施設、公共交通機関等について、特に情勢が緊迫している場合等において、必要に応じ、生活関連等施設の対応も参考にして、県の措置に準じて警戒等の措置を実施する。この場合において、県警察等との連携を図る。

第3章 物資及び資材の備蓄、整備

市が備蓄、整備する国民保護措置の実施に必要な物資及び資材について、以下のとおり定める。

1 市における備蓄

(1) 防災のための備蓄との関係

住民の避難や避難住民等の救援に必要な物資や資材については、従来の防災のために備えた物資や資材と共通するものが多いことから、可能であるものについては、原則として、国民保護措置のための備蓄と防災のための備蓄とを相互に兼ねるとともに、武力攻撃事態等において特に必要となる物資及び資材について、備蓄し、又は調達体制を整備する。

(2) 国民保護措置の実施のために必要な物資及び資材

国民保護措置の実施のため特に必要となる化学防護服や放射線測定装置等の資機材については、国がその整備や整備の促進に努めることとされ、また、安定ヨウ素剤や天然痘ワクチン等の特殊な薬品等のうち国において備蓄・調達体制を整備することが合理的と考えられるものについては、国において必要に応じて備蓄・調達体制の整備等を行うこととされており、市としては、国及び県の整備の状況等も踏まえ、県と連携しつつ対応する。

(3) 県との連携

市は、国民保護措置のために特に必要となる物資及び資材の備蓄・整備について、県と密接に連携して対応する。

また、武力攻撃事態等が長期にわたった場合においても、国民保護措置に必要な物資及び資材を調達することができるよう、他の市町等や事業者等との間で、その供給に関する協定をあらかじめ締結するなど、必要な体制を整備する。

2 市が管理する施設及び設備の整備及び点検等

(1) 施設及び設備の整備及び点検

市は、国民保護措置の実施も念頭におきながら、その管理する施設及び設備について、整備し、又は点検する。

(2) ライフライン施設の代替性の確保

市は、その管理する上下水道施設等のライフライン施設について、自然災害に対する既存の予防措置を活用しつつ、系統の多重化、拠点の分散、代替施設の整備等による代替性の確保に努める。

(3) 復旧のための各種資料等の整備等

市は、武力攻撃災害による被害の復旧の的確かつ迅速な実施のため、地籍調査の成果、不動産登記その他土地及び建物に関する権利関係を証明する資料等について、既存のデータ等を活用しつつ整備し、その適切な保存を図り、及びバックアップ体制を整備するよう努める。

第4章 国民保護に関する啓発

武力攻撃災害による被害を最小限化するためには、住民が国民保護に関する正しい知識を身につけ、武力攻撃事態等において適切に行動する必要があることから、国民保護に関する啓発や武力攻撃事態等において住民がとるべき行動等に関する啓発のあり方について必要な事項を、以下のとおり定める。

1 国民保護措置に関する啓発

(1) 啓発の方法

市は、国及び県と連携しつつ、住民に対し、広報誌、パンフレット、インターネット等の様々な媒体を活用して、国民保護措置の重要性について継続的に啓発を行うとともに、住民向けの研修会、講演会等を実施する。また、

高齢者、障害者、外国人等に対しては、点字や外国語を使用した広報媒体を使用するなど実態に応じた方法により啓発を行う。その際、防災の取組みを含め、功労のあった者の表彰などにより、国民保護に関する住民への浸透を図る。

(2) 防災に関する啓発との連携

市は、啓発の実施に当たっては、防災に関する啓発とも連携し、消防団及び自主防災組織の特性も活かしながら住民への啓発を行う。

(3) 学校における教育

市教育委員会は、県教育委員会の協力を得て、児童生徒等の安全の確保及び災害対応能力育成のため、市立学校において、安全教育や自他の生命を尊重する精神、ボランティア精神の養成等のための教育を行う。

2 武力攻撃事態等において住民がとるべき行動等に関する啓発

市は、武力攻撃災害の兆候を発見した場合の市長等に対する通報義務、不審物等を発見した場合の管理者に対する通報等について、啓発資料等を活用して住民への周知を図る。

また、市は、弾道ミサイル攻撃の場合や地域においてテロが発生した場合などに住民がとるべき対処についても、国が作成する各種資料（内閣官房作成の「武力攻撃やテロなどから身を守るために」など）を防災に関する行動マニュアルなどと併せて活用しながら、住民に対し周知するよう努める。

また、市は、日本赤十字社、県、消防機関などとともに、傷病者の応急手当について普及に努める。（なお、「武力攻撃事態やテロから身を守るために」において応急措置等について記載しており、これらの資料を参照できる。）

第3編 武力攻撃事態等への対処

第1章 初動連絡体制の迅速な確立及び初動措置

多数の死傷者が発生したり、建造物が破壊される等の具体的な被害が発生したりした場合には、当初、その被害の原因が明らかではないことも多いと考えられ、市は、武力攻撃事態等や緊急対処事態の認定が行われる前の段階においても、住民の生命、身体及び財産の保護のために、現場において初動的な被害への対処が必要となる。

また、他の市町村において攻撃が発生している場合や何らかの形で攻撃の兆候に関する情報が提供された場合においても、事案発生時に迅速に対応できるよう、即応体制を強化しておくことが必要となることも考えられる。

このため、かかる事態において初動体制を確立し、関係機関からの情報等を迅速に集約・分析して、その被害の態様に応じた応急活動を行っていくことの重要性にかんがみ、市の初動体制について、以下のとおり定める。

1 事態認定前における緊急事態連絡室（仮称）等の設置及び初動措置

(1) 緊急事態連絡室（仮称）等の設置

市長は、現場からの情報により多数の人を殺傷する行為等の事案の発生を把握した場合には、速やかに、県及び県警察に連絡を行うとともに、市としての確かつ迅速に対処するため、「緊急事態連絡室（仮称）」を設置する。「緊急事態連絡室（仮称）」は、市対策本部員のうち、国民保護担当部課長など、事案発生時の対処に不可欠な少人数の要員により構成する。

【市緊急事態連絡室（仮称）の構成等】

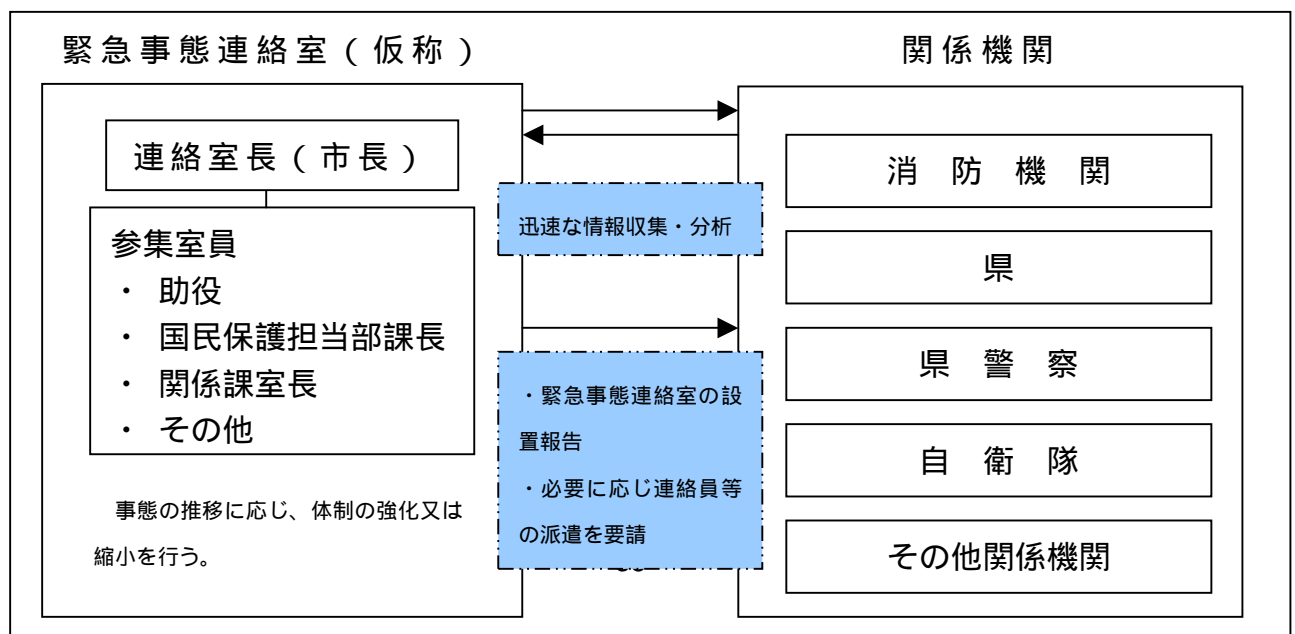

住民からの通報、県からの連絡その他の情報により、市職員が当該事案の発生を把握した場合は、直ちにその旨を市長及び幹部職員等に報告するものとする。

「緊急事態連絡室（仮称）」は、消防機関及び消防機関以外の関係機関を通じて当該事案に係る情報収集に努め、国、県、関係する指定公共機関、指定地方公共機関等の関係機関に対して迅速に情報提供を行うとともに、緊急事態連絡室（仮称）を設置した旨について、県に連絡を行う。

この場合、緊急事態連絡室（仮称）は、迅速な情報の収集及び提供のため、現場における消防機関との通信を確保する。

(2) 初動措置の確保

市は、「緊急事態連絡室（仮称）」において、各種の連絡調整に当たるとともに、現場の消防機関による消防法に基づく火災警戒区域又は消防警戒区域の設定あるいは救助・救急の活動状況を踏まえ、必要により、災害対策基本法等に基づく避難の指示、警戒区域の設定、救急救助等の応急措置を行う。また、市長は、国、県等から入手した情報を消防機関等へ提供するとともに、必要な指示を行う。

市は、警察官職務執行法に基づき、警察官が行う避難の指示、警戒区域の設定等が円滑になされるよう、緊密な連携を図る。

また、政府による事態認定がなされ、市に対し、市対策本部の設置の指定がない場合においては、市長は、必要に応じ国民保護法に基づき、退避の指示、警戒区域の設定、対策本部設置の要請などの措置等を行う。

(3) 関係機関への支援の要請

市長は、事案に伴い発生した災害への対処に関して、必要があると認めるときは、県や他の市町等に対し支援を要請する。

(4) 対策本部への移行に要する調整

「緊急事態連絡室（仮称）」を設置した後に政府において事態認定が行われ、市に対し、市対策本部を設置すべき市の指定の通知があった場合については、直ちに市対策本部を設置して新たな体制に移行するとともに、「緊急事態連絡室（仮称）」は廃止する。

なお、市対策本部設置前に災害対策基本法に基づく避難の指示等の措置を講じている場合には、既に講じた措置に代えて、改めて国民保護法に基づく所要の措置を講ずるなど必要な調整を行うものとする。

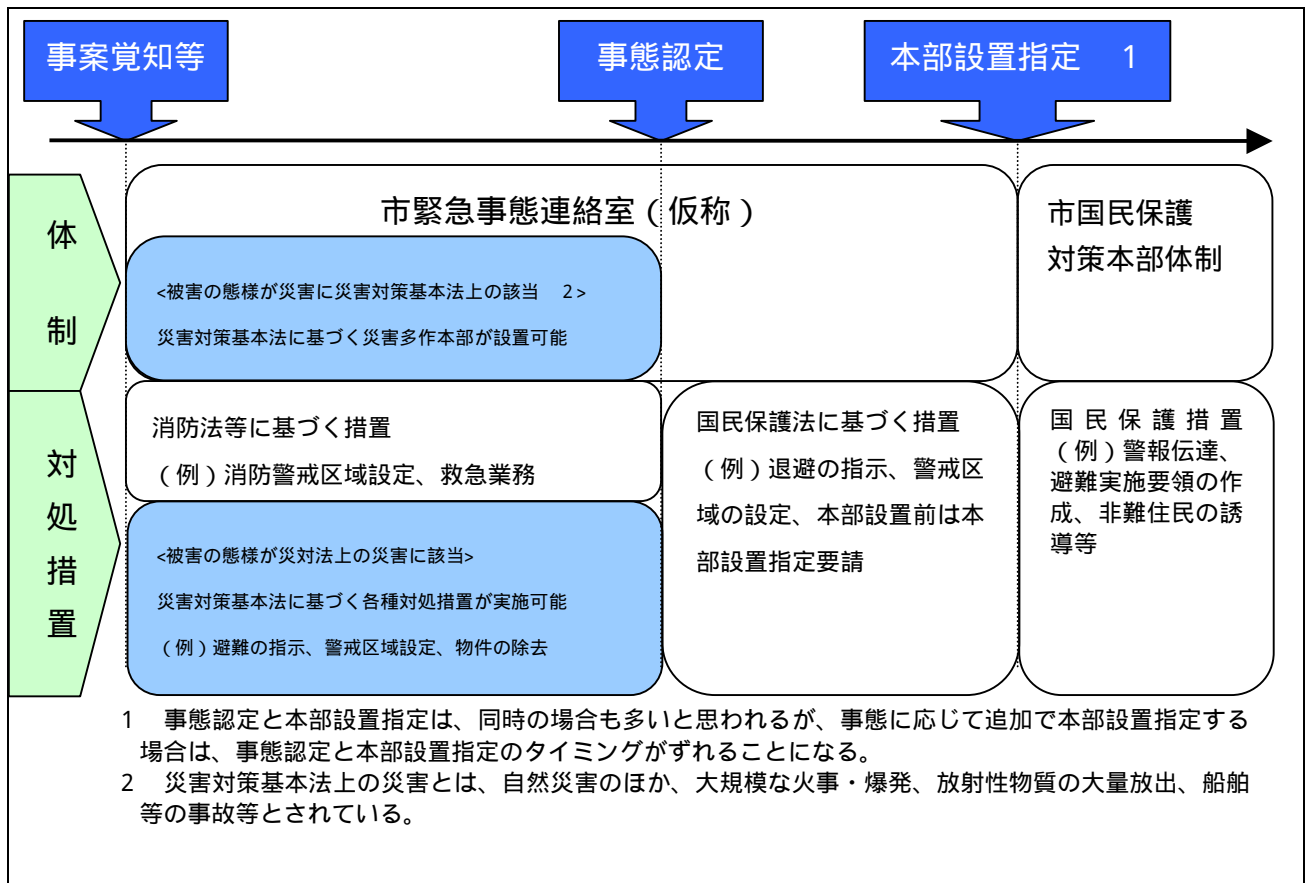

2 武力攻撃等の兆候に関する連絡があった場合の対応

市は、国から県を通じて、警戒態勢の強化等を求める通知や連絡があった場合や武力攻撃事態等の認定が行われたが市に関して対策本部を設置すべき指定がなかった場合等において、市長が不測の事態に備えた即応体制を強化すべきと判断した場合には、担当課室体制を立ち上げ、又は、緊急事態連絡室（仮称）を設置して、即応体制の強化を図る。

この場合において、市長は、情報連絡体制の確認、職員の参集体制の確認、関係機関との通信・連絡体制の確認、生活関連等施設等の警戒状況の確認等を行い、市の区域において事案が発生した場合に迅速に対応できるよう必要に応じ全庁的な体制を構築する。

第2章 市対策本部の設置等

市対策本部を迅速に設置するため、市対策本部を設置する場合の手順や市対策本部の組織、機能等について、以下のとおり定める。

1 市対策本部の設置

(1) 市対策本部の設置の手順

市対策本部を設置する場合については、次の手順により行う。

市対策本部を設置すべき市の指定の通知

市長は、内閣総理大臣から、総務大臣（消防庁）及び知事を通じて市対策本部を設置すべき市の指定の通知を受ける。

市長による市対策本部の設置

指定の通知を受けた市長は、直ちに市対策本部を設置する（事前に緊急事態連絡室（仮称）を設置していた場合は、市対策本部に切り替えるものとする（前述））。

市対策本部員及び市対策本部職員の参集

市対策本部担当者は、市対策本部員、市対策本部職員等に対し、市対策本部に参集するよう、春日市総合情報メール等を活用し連絡する。

市対策本部の開設

市対策本部担当者は、市庁舎内に市対策本部を開設するとともに、市対策本部に必要な各種通信システムの起動、資機材の配置等必要な準備を開始する（特に、関係機関が相互に電話、FAX、電子メール等を用いることにより、通信手段の状態を確認）。

市長は、市対策本部を設置したときは、市議会に市対策本部を設置した旨を連絡する。

交代要員等の確保

市は、防災に関する体制を活用しつつ、職員の配置、食料、燃料等の備蓄、自家発電設備及び仮眠設備の確保等を行う。

本部の代替機能の確保

市は、市対策本部が被災した場合等市対策本部を市庁舎内に設置できない場合に備え、市対策本部の予備施設をあらかじめ指定する。なお、事態の状況に応じ、市長の判断によりその順位を変更することを妨げるものではない。

また、市区域外への避難が必要で、市の区域内に市対策本部を設置することができない場合には、知事と市対策本部の設置場所について協議を行う。

(2) 市対策本部を設置すべき市の指定の要請等

市長は、市が市対策本部を設置すべき市の指定が行われていない場合において、市における国民保護措置を総合的に推進するために必要があると認める場合には、知事を経由して内閣総理大臣に対し、市対策本部を設置すべき市の指定を行うよう要請する。

(3) 市対策本部の組織構成及び機能

市対策本部の組織構成及び各組織の機能は以下のとおりとする。

【市対策本部の組織構成及び各組織の機能例】

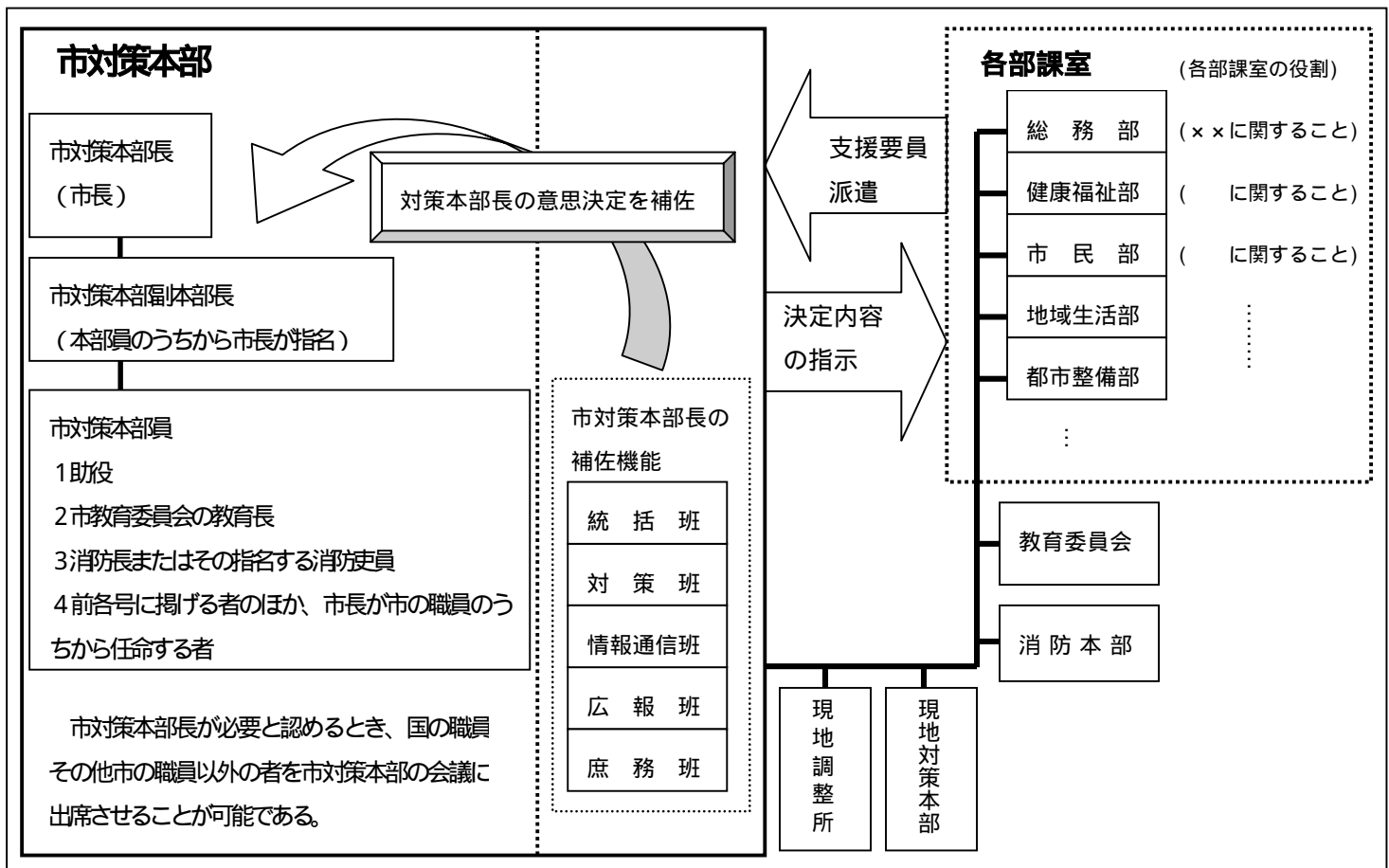

市対策本部における決定内容等を踏まえて、各部課において措置を実施するものとする（市対策本部には、各部課から支援要員を派遣して、円滑な連絡調整を図る。）。

【市対策本部長の補佐機能の編成】

	機能
統括班	<ul style="list-style-type: none"> ・市対策本部会議の運営に関すること ・情報通信班が収集した情報を踏まえた市対策本部長の重要な意思決定に係る補佐 ・市対策本部長が決定した方針に基づく各班に対する具体的な指示
対策班	<ul style="list-style-type: none"> ・市が行う国民保護措置に関する調整 ・他の市町村に対する応援の求め、県への緊急消防援助隊の派遣要請及び受入等広域応援に関する事項 ・県を通じた指定行政機関の長等への措置要請、自衛隊の部隊等の派遣要請に関する事項
情報通信班	<ul style="list-style-type: none"> ・次の情報に関する国、県、他の市町村等関係機関からの情報収集、整理及び集約 被災情報 避難や救援の実施状況 災害への対応状況 安否情報 その他事務局から収集を依頼された情報 ・市対策本部の活動状況や実施した国民保護措置等の記録 ・通信回線や通信機器の確保
広報班	<ul style="list-style-type: none"> ・被災状況や市対策本部における活動内容の公表、報道機関との連絡調整、記者会見等対外的な広報活動
庶務班	<ul style="list-style-type: none"> ・市対策本部員や市対策本部職員のローテーション管理 ・市対策本部員の食料の調達等庶務に関する事項

【市の各部課における武力攻撃事態における業務】

部 名 称	班(局)名称	配備職員	業務
総 合 対 策 部	事務局	秘書課 土木管理課	<ul style="list-style-type: none"> ・市国民保護対策本部に関すること ・避難実施要領の策定に関すること ・ボランティアの登録、受入れ及び派遣に関すること ・特殊標章等の交付に関すること ・武力攻撃災害への対処に関すること
	広報班	情報政策課 行政管理課	<ul style="list-style-type: none"> ・住民に対する警報の内容の伝達及び緊急通報の内容の通知に関すること
調 整 部	総務班	総務課 議会事務局 管財課	<ul style="list-style-type: none"> ・住民の災害相談窓口に関すること ・義捐金品の受領に関すること

	財政班	財政課 会計課 監査事務局	<ul style="list-style-type: none"> ・現金及び物品の出納及び保管に関すること ・応急物資の調達に関すること
衛生部	衛生・防疫班	環境課 ごみ減量推進課 人権女性政策課 地域づくり課	<ul style="list-style-type: none"> ・保健衛生及び防疫に関すること ・廃棄物（し尿を含む）の処理に関すること ・行方不明者の捜索に関すること ・遺体の検索及び収容、埋葬等必要な措置に関すること
厚生救護部	厚生庶務班	福祉計画課 市民課	<ul style="list-style-type: none"> ・乳幼児、妊産婦、高齢者、障害者その他特に配慮を要する者の安全確保及び支援体制の整備に関すること ・応急食糧の確保及び分配に関すること ・日本赤十字社との連絡調整に関すること ・生活必需物資の確保及び分配に関すること ・救援物資の受入れ及び配分に関すること ・炊き出し及び配分に関すること ・仮設住宅の入居に関すること
	被害調査班	税務課 納税課	<ul style="list-style-type: none"> ・災害状況の現地調査に関すること ・被災現場と災害対策本部との連絡調整に関すること
	避難救護班	高齢課 福祉支援課 国保年金課 健康課	<ul style="list-style-type: none"> ・医療、医薬品等の供給体制の整備に関すること ・住民への避難の指示の伝達、避難住民の誘導及び救援に関すること ・救急救助活動に関すること ・被災者の救出及び搬送に関すること
応急対策部	応急対策班	都市計画課 都市整備課 下水道課 用地課	<ul style="list-style-type: none"> ・復旧に関すること ・仮設住宅の設営に関すること ・交通情報の収集及び交通規制に関すること ・道路障害物の除去に関すること ・公園の保全に関すること ・公共建築物の被害状況の調査に関すること ・がれき及び倒壊家屋等に関すること ・行方不明者・遺体の捜査及び収容活動に伴う資機材の調達に関すること ・ライフライン事業者との連絡調整に関すること

避難所管理部	施設管理班	社会教育課 スポーツ課 文化財課 こども未来課 子育て支援課 管理課 事業課 教務課 学校教育課	<ul style="list-style-type: none"> ・避難施設の設営及び運営体制の整備に関する こと ・児童・生徒の避難、救援に関すること ・施設利用者の避難、救援に関すること ・文教施設の点検、整備及び応急補修に関する こと ・被災児童及び生徒の学用品の提供に関する こと ・文化財の保護に関すること
	各部課共通		<ul style="list-style-type: none"> ・住民の避難誘導に関すること

(4) 市対策本部における広報等

市は、武力攻撃事態等において、情報の錯綜等による混乱を防ぐために、住民に適時適切な情報提供や行政相談を行うため、市対策本部における広報広聴体制を整備する。

【市対策本部における広報体制】

広報責任者の設置

武力攻撃事態等において住民に正確かつ積極的に情報提供を行うため、広報を一元的に行う「広報責任者」を設置

広報手段

住民等に迅速に情報を提供できる体制を確保するため、広報誌、記者会見、問い合わせ窓口の開設、インターネットホームページ等のほか様々な広報手段を活用するとともに、テレビ・ラジオに広報の要請を行う。

留意事項

- ア 広報の内容は、事実に基づく正確な情報であることとし、また、広報の時機を逸することのないよう迅速に対応すること。
- イ 市対策本部において重要な方針を決定した場合など広報する情報の重要性等に応じて、市長自ら記者会見を行うこと。
- ウ 県と連携した広報体制を構築すること。
- エ 関係する報道機関とは連携・協力の関係を構築しておく。

(5) 市現地対策本部の設置

市長は、被災現地における国民保護措置の的確かつ迅速な実施並びに国、県等の対策本部との連絡及び調整等のため現地における対策が必要であると認めるときは、市対策本部の事務の一部を行うため、市現地対策本部を設置する。

市現地対策本部長や市現地対策本部員は、市対策副本部長、市対策本部員その他の職員のうちから市対策本部長が指名する者をもって充てる。

(6) 現地調整所の設置

市長は、武力攻撃による災害が発生した場合、その被害の軽減及び現地において措置に当たる要員の安全を確保するため、現場における関係機関（県、消防機関、県警察、自衛隊、医療機関等）の活動を円滑に調整する必要があると認めるときは、現地調整所を設置し、又は関係機関により現地調整所が設置されている場合は職員を派遣し、関係機関との情報共有及び活動調整を行う。

【現地調整所の組織編成】

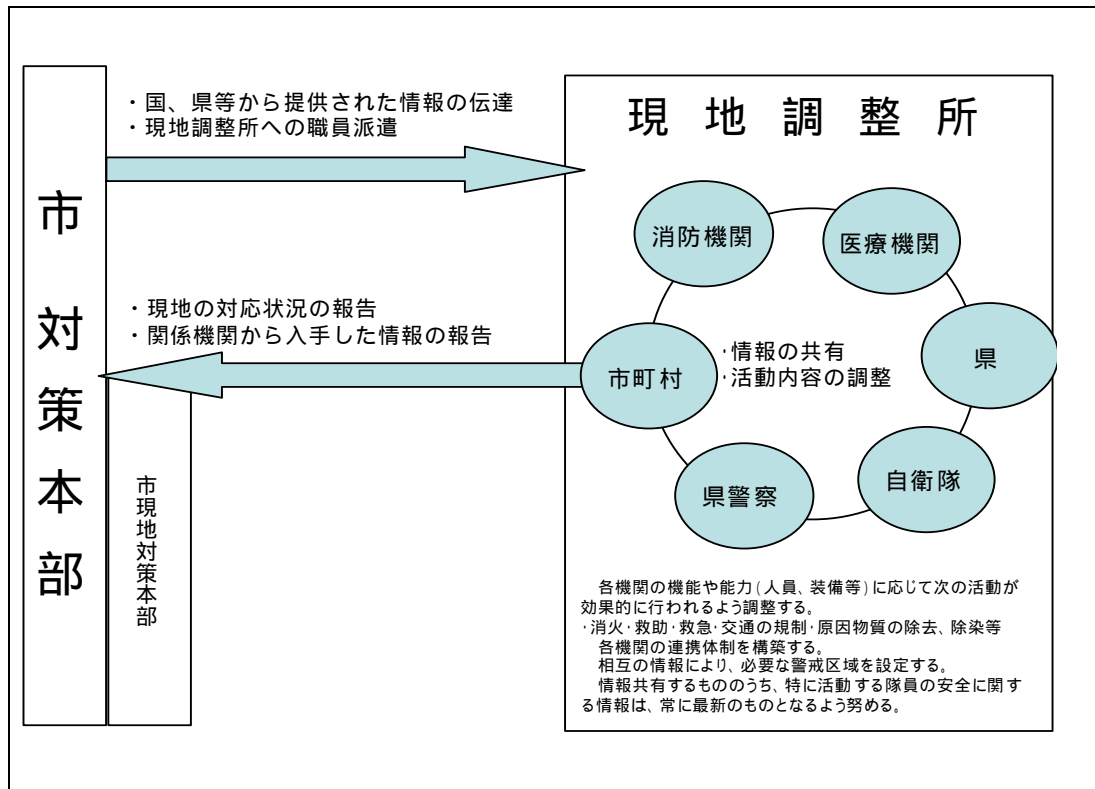

【現地調整所の性格について】

現地調整所は、現場に到着した関係機関が原則として各々の付与された権限の範囲内において情報共有や活動調整を行い、現場における連携した対応を可能とするために設置するものである（例えば、典型的な場面として、避難実施要領に基づく避難誘導の実施に関して、関係機関による連携した活動が行われるように現地調整所で調整を行うことが考えられる。）。

現地調整所は、事態発生現場において現場の活動の便宜のために機動的に設置することから、あらかじめ決められた一定の施設や場所に置かれるのではなく、むしろ、現場の活動上の便宜から最も適した場所に、テント等を用いて設置することが一般である。

現地調整所においては、現場レベルにおける各機関の代表者が、定時又は随時に会合を開くことで、連携の強化を図ることが必要である。

現地調整所の設置により、市は、消防機関による消火活動及び救助・救急活動の実施及び退避の指示、警戒区域の設定等の権限行使を行う際に、その判断に資する情報収集を行うことにより、現場での関係機関全体の活動を踏まえた国民保護措置の実施や権限を行使することが可能となる。また、現地調整所における最新の情報について、各現場で活動する職員で共有させ、その活動上の安全の確保に生かすことが可能となる。

現地調整所については、必要と判断した場合には、市における国民保護措置を総合的に推進する役割を担う市が積極的に設置することが必要であるが、他の対処に当たる機関が既に設置している場合には、市の職員を積極的に参画させることが必要である（このため、現場に先着した関係機関が先に設置することもあり得るが、その場合においても、市は、関係機関による連携が円滑に行われるよう、主体的に調整に当たることが必要である。）

(7) 市対策本部長の権限

市対策本部長は、その区域における国民保護措置を総合的に推進するため、各種の国民保護措置の実施に当たっては、次に掲げる権限を適切に行使して、国民保護措置の的確かつ迅速な実施を図る。

市の区域内の国民保護措置に関する総合調整

市対策本部長は、市の区域に係る国民保護措置を的確かつ迅速に実施するため必要があると認めるときは、市が実施する国民保護措置に関する総合調整を行う。

県対策本部長に対する総合調整の要請

市対策本部長は、県対策本部長に対して、県並びに指定公共機関及び指定地方公共機関が実施する国民保護措置に関して所要の総合調整を行うよう要請する。また、市対策本部長は、県対策本部長に対して、国の対策本部長が指定行政機関及び指定公共機関が実施する国民保護措置に関する総合調整を行うよう要請することを求める。

この場合において、市対策本部長は、総合調整を要請する理由、総合調整に係る機関等、要請の趣旨を明らかにする。

情報の提供の求め

市対策本部長は、県対策本部長に対し、市の区域に係る国民保護措置の実施に関し総合調整を行うため必要があると認めるときは、必要な情報の提供を求める。

国民保護措置に係る実施状況の報告又は資料の求め

市対策本部長は、総合調整を行うに際して、当該総合調整の関係機関に

対し、市の区域に係る国民保護措置の実施の状況について報告又は資料の提出を求める。

市教育委員会に対する措置の実施の求め

市対策本部長は、市教育委員会に対し、市の区域に係る国民保護措置を実施するため必要な限度において、必要な措置を講ずるよう求める。

この場合において、市対策本部長は、措置の実施を要請する理由、要請する措置の内容等、当該求めの趣旨を明らかにして行う。

(8) 市対策本部の廃止

市長は、内閣総理大臣から、総務大臣（消防庁）及び知事を経由して市対策本部を設置すべき市の指定の解除の通知を受けたときは、遅滞なく、市対策本部を廃止する。

2 通信の確保

(1) 情報通信手段の確保

市は、携帯電話、衛星携帯電話、移動系市防災行政無線等の移動系通信回線若しくは、インターネット、L G W A N（総合行政ネットワーク）同報系無線、地域防災無線等の固定系通信回線の利用又は臨時回線の設定等により、市対策本部と市現地対策本部、現地調整所、要避難地域、避難先地域等との間で国民保護措置の実施に必要な情報通信手段を確保する。

(2) 情報通信手段の機能確認

市は、必要に応じ、情報通信手段の機能確認を行うとともに、支障が生じた情報通信施設の応急復旧作業を行うこととし、そのための要員を直ちに現場に配置する。また、直ちに総務省にその状況を連絡する。

(3) 通信輻輳により生じる混信等の対策

市は、武力攻撃事態等における通信輻輳により生ずる混信等の対策のため、必要に応じ、通信運用の指揮要員等を避難先地域等に配置し、自ら運用する無線局等の通信統制等を行うなど通信を確保するための措置を講ずるよう努める。

第3章 関係機関相互の連携

市は、国民保護措置を的確かつ迅速に実施するため、国、県、他の市町、指定公共機関及び指定地方公共機関その他関係機関と相互に密接に連携することとし、

それぞれの関係機関と市との連携を円滑に進めるために必要な事項について、以下のとおり定める。

1 国・県の対策本部との連携

(1) 国・県の対策本部との連携

市は、県の対策本部及び、県を通じ国の対策本部と各種の調整や情報共有を行うこと等により密接な連携を図る。

(2) 国・県の現地対策本部との連携

市は、国・県の現地対策本部が設置された場合は、連絡員を派遣すること等により、当該本部と緊密な連携を図る。また、運営が効率的であると判断される場合には、必要に応じて、国・県と調整の上、共同で現地対策本部を設置し、適宜情報交換等を行うとともに、共同で現地対策本部の運用を行う。

2 知事、指定行政機関の長又は指定地方行政機関の長等への措置要請等

(1) 知事等への措置要請

市は、市の区域における国民保護措置を的確かつ迅速に実施するため必要があると認めるときは、知事その他県の執行機関（以下「知事等」という。）に対し、その所掌事務に係る国民保護措置の実施に関し必要な要請を行う。この場合において、市は、要請する理由、活動内容等をできる限り具体的に明らかにして行う。

(2) 知事に対する指定行政機関の長又は指定地方行政機関の長への措置要請

市は、市の区域における国民保護措置の求めを的確かつ迅速に実施するため特に必要があると認めるときは、知事等に対し、指定行政機関の長又は指定地方行政機関の長への要請を行うよう求める。

(3) 指定公共機関、指定地方公共機関への措置要請

市は、国民保護措置を的確かつ迅速に実施するため必要があると認めるときは、関係する指定公共機関又は指定地方公共機関に対し、その業務に係る国民保護措置の実施に関し必要な要請を行う。この場合において、市は、当該機関の業務内容に照らし、要請する理由や活動内容等をできる限り明らかにする。

3 自衛隊の部隊等の派遣要請の求め等

市長は、国民保護措置を円滑に実施するため必要があると認めるときは、

知事に対し、自衛隊の部隊等の派遣の要請を行うよう求める（国民保護等派遣）。また、通信の途絶等により知事に対する自衛隊の部隊等の派遣の要請の求めができない場合は、努めて自衛隊福岡地方協力本部長又は市の協議会委員たる隊員を通じて、陸上自衛隊にあっては西部方面総監、航空自衛隊にあっては西部航空方面隊司令官を介し、防衛大臣に連絡する。

市長は、国民保護等派遣を命ぜられた部隊のほか、防衛出動及び治安出動（内閣総理大臣の命令に基づく出動（自衛隊法第78条）及び知事の要請に基づく出動（自衛隊法第81条））により出動した部隊とも、市対策本部及び現地調整所において緊密な意思疎通を図る。

4 他の市町長等に対する応援の要求、事務の委託

(1) 他の市町長等への応援の要求

市長は、必要があると認めるときは、応援を求める理由、活動内容等を具体的に明らかにしたうえで、他の市町長等に対して応援を求める。

応援を求める市町との間であらかじめ相互応援協定等が締結されている場合には、その相互応援協定等に基づき応援を求める。

(2) 県への応援の要求

市長は、必要があると認めるときは、知事等に対し応援を求める。この場合、応援を求める理由、活動内容等を具体的に明らかにする。

(3) 事務の一部の委託

市が、国民保護措置の実施のため、事務の全部又は一部を他の地方公共団体に委託するときは、平素からの調整内容を踏まえ、以下の事項を明らかにして委託を行う。

- ・委託事務の範囲並びに委託事務の管理及び執行の方法
- ・委託事務に要する経費の支弁の方法その他必要な事項

他の地方公共団体に対する事務の委託を行った場合、市は、上記事項を公示するとともに、県に届け出る。

また、事務の委託又は委託に係る事務の変更若しくは事務の廃止を行った場合は、市長はその内容を速やかに議会に報告する。

5 指定行政機関の長等に対する職員の派遣要請

(1) 市は、国民保護措置の実施のため必要があるときは、指定行政機関の長若しくは指定地方行政機関の長又は特定指定公共機関（指定公共機関である特

定独立行政法人をいう。) に対し、当該機関の職員の派遣の要請を行う。また、必要があるときは、地方自治法の規定に基づき、他の地方公共団体に対し、当該地方公共団体の職員の派遣を求める。

- (2) 市は、(1)の要請を行うときは、県を経由して行う。ただし、人命の救助等のために緊急を要する場合は、直接要請を行う。また、当該要請等を行っても必要な職員の派遣が行われない場合などにおいて、国民保護措置の実施のため必要があるときは、県を経由して総務大臣に対し、(1)の職員の派遣について、あっせんを求める。

6 市の行う応援等

(1) 他の市町に対して行う応援等

市は、他の市町から応援の求めがあった場合には、求められた応援を実施することができない場合や、他の機関が実施する国民保護措置と競合する場合など、正当な理由のある場合を除き、必要な応援を行う。

他の市町から国民保護措置に係る事務の委託を受けた場合、市長は、所定の事項を議会に報告するとともに、市は公示を行い、県に届け出る。

(2) 指定公共機関又は指定地方公共機関に対して行う応援等

市は、指定公共機関又は指定地方公共機関の行う国民保護措置の実施について労務、施設、設備又は物資の確保についての応援を求められた場合には、求められた応援を実施することができない場合や、他の機関が実施する国民保護措置と競合する場合など、正当な理由のある場合を除き、必要な応援を行う。

7 ボランティア団体等に対する支援等

(1) 自主防災組織等に対する支援

市は、自主防災組織による警報の内容の伝達、自主防災組織や自治会長等の地域のリーダーとなる住民による避難住民の誘導等の実施に関する協力について、その安全を十分に確保し、適切な情報の提供や、活動に対する資材の提供等により、自主防災組織に対する必要な支援を行う。

(2) ボランティア活動への支援等

市は、武力攻撃事態等におけるボランティア活動に際しては、その安全を十分に確保する必要があることから、武力攻撃事態等の状況を踏まえ、その可否を判断する。

また、市は、安全の確保が十分であると判断した場合には、県と連携して、

ボランティア関係団体等と相互に協力し、被災地又は避難先地域におけるニーズや活動状況の把握、ボランティアへの情報提供、ボランティアの生活環境への配慮、避難所等に臨時に設置されるボランティア・センター等における登録・派遣調整等の受入体制の確保等に努め、その技能等の効果的な活用を図る。

(3) 民間からの救援物資の受入れ

市は、県や関係機関等と連携し、国民、企業等からの救援物資について、受入れを希望するものを把握し、また、救援物資の受入れ、仕分け、避難所への配送等の体制の整備等を図る。

8 住民への協力要請

市は、国民保護法の規定により、次に掲げる措置を行うために必要があると認める場合には、住民に対し、必要な援助についての協力を要請する。この場合において、要請を受けて協力する者の安全の確保に十分に配慮する。

避難住民の誘導

避難住民等の救援

消火、負傷者の搬送、被災者の救助その他の武力攻撃災害への対処に関する措置

保健衛生の確保

第4章 警報及び避難の指示等

第1 警報の伝達等

市は、武力攻撃事態等において、住民の生命、身体及び財産を保護するため、警報の内容の迅速かつ的確な伝達及び通知を行うことが極めて重要であることから、警報の伝達及び通知等に必要な事項について、以下のとおり定める。

1 警報の内容の伝達等

(1) 警報の内容の伝達

市は、県から警報の内容の通知を受けた場合には、あらかじめ定められた伝達方法（伝達先、手段、伝達順位）により、速やかに住民及び関係のある公私の団体（消防団、自治会、自主防災組織、社会福祉協議会、農業協同組合、商工会、病院、学校など）に警報の内容を伝達する。

(2) 警報の内容の通知

市は、市の他の執行機関その他の関係機関（教育委員会、保育園など）に対し、警報の内容を通知する。

市は、警報が発令された旨の報道発表については速やかに行うとともに、市のホームページ（<http://www.city.kasuga.fukuoka.jp/>）に警報の内容を掲載する。

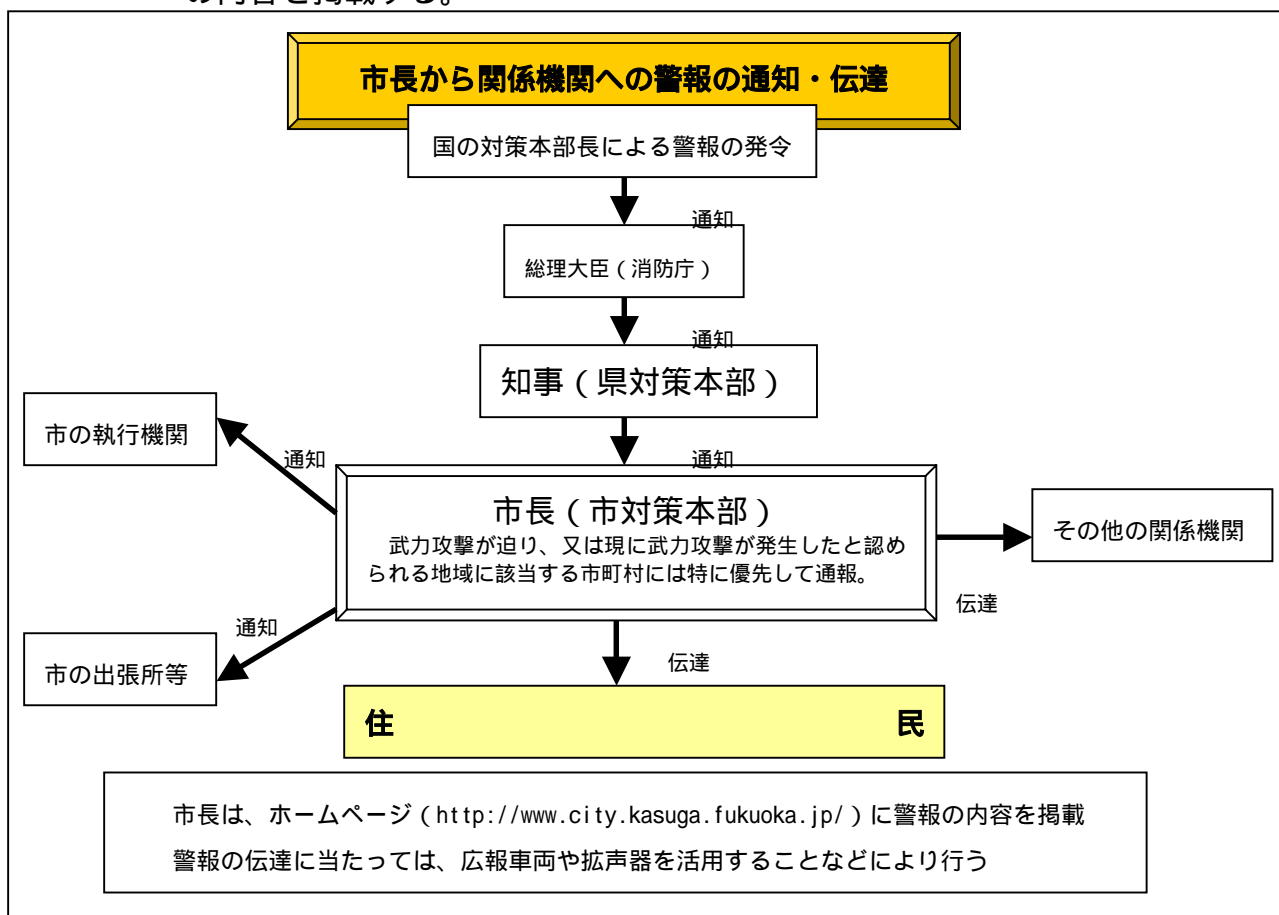

2 警報の内容の伝達方法

(1) 警報の内容の伝達方法については、当面の間は、現在市が保有する伝達手段に基づき、原則として以下の要領により行う。

なお、警報の伝達手段の複数化を図るなど、より確実な伝達について検討するものとする。

「武力攻撃が迫り、又は現に武力攻撃が発生したと認められる地域」に市が含まれる場合

この場合においては、原則として、広報車等を使用して、国が定めたサイレンを最大音量で吹鳴して住民に注意喚起するとともに、事前に定めた電子メールの利用や、消防団や自主防災組織による伝達、自治会による連絡網の活用等により、武力攻撃事態等において警報が発令された事実等を周知する。

「武力攻撃が迫り、又は現に武力攻撃が発生したと認められる地域」に市が含まれない場合

ア この場合においては、原則として、サイレンは使用せず、広報車等の利用やホームページへの掲載、電子メールの利用、消防団や自主防災組織による伝達、自治会による連絡網の活用などより、周知を図る。

イ なお、市長が特に必要と認める場合には、サイレンを使用して住民に周知を図る。

また、広報車の使用、消防団や自主防災組織による伝達、自治会等への協力依頼などの防災行政無線による伝達以外の方法も活用する。

全国瞬時警報システム（J-ALERT）を用いた場合の対応

弾道ミサイル攻撃のように対処に時間的余裕がない事態については、全国瞬時警報システム（J-ALERT）が整備され、瞬時に国から警報の内容が送信される事となった場合には、消防庁が定めた方法により広報車等を活用して迅速に住民へ警報を伝達することとする。

(2) 市長は、消防機関と連携し、あるいは自主防災組織等の自発的な協力を得ることなどにより、各世帯等に警報の内容を伝達することができるよう、体制を整備する。

この場合において、消防本部は保有する車両・装備を有効に活用し、巡回等による伝達を行うとともに、消防団は、平素からの地域との密接なつながりを活かし、自主防災組織、自治会や災害時要援護者等への個別の伝達を行うなど、それぞれの特性を活かした効率的な伝達が行なわれるように配慮する。

また、市は、警報の内容の伝達が的確かつ迅速に行われるよう、県警察と緊密な連携を図る。

(3) 警報の内容の伝達においては、特に、高齢者、障害者、外国人等に対する伝達に配慮するものとし、具体的には、災害時要援護者について、防災・福祉部局との連携の下で避難支援プランを策定し活用するなど、災害時要援護者に迅速に正しい情報が伝達され、避難などに備えられるような体制の整備に努める。

また、高齢者施設や学校等の施設管理者に対し多様な媒体を活用して、警報の伝達に努めるとともに、施設管理者においては、速やかに施設内における利用者に対する伝達を行うように努める。

大規模集客施設等の施設管理者に対し、市は県との役割分担に沿って多様な媒体により警報の伝達に努めるとともに、施設管理者においては、館内放送を利用するなど速やかに施設内における利用者への伝達に努める。

(4) 警報の解除の伝達については、警報の伝達と同様に行う。ただし、原則として、サイレンは使用しないこととする。

3 緊急通報の伝達及び通知

緊急通報の住民や関係機関への伝達・通知方法については、原則として警報の伝達・通知方法と同様とする。

第2 避難住民の誘導等

市は、県の避難の指示に基づいて、避難実施要領を作成し、避難住民の誘導を行うこととなる。市が住民の生命、身体、財産を守るための責務の中でも非常に重要なプロセスであることから、避難の指示の住民等への通知・伝達及び避難住民の誘導について、以下のとおり定める。

1 避難の方法の基本的考え方

(1) 屋内への避難（退避）

弾道ミサイル攻撃やゲリラ・特殊部隊による攻撃、航空攻撃などにおいては、屋内への一時避難（退避）が考えられる。

これは、近隣のコンクリート造り等の堅牢な建築物、地下街等の地下施設等に移動するものであり、その後、事態の推移、被害の状況により他の安全な地域に避難する。

(2) 市内での避難

市内での避難については、避難施設まで原則として徒歩等により移動する。

(3) 市の区域を越える避難

市の区域を越える避難については、避難時の渋滞などが引き起こす混乱を回避する事が重要であり、基本的に次の方法により避難を行う。

この場合、要避難地域の集合場所及び避難施設において避難者の確認を行う。

要避難地域において、避難者はあらかじめ市により指定された集合場所に移動する。

- ・ 同一市内の集合場所まで原則として徒歩等により移動する。
- ・ 鉄道による避難を行う場合、集合場所として駅に近い場所をあらかじめ指定する。

要避難地域の集合場所から避難先地域の避難施設へ移動する。

- ・原則として指定公共機関、指定地方公共機関及び市が保有するバス等により移動する。
- ・バスによる移動で道路が狭隘であるなどにより避難場所まで乗車できない場合、避難施設の近接地で降車し、徒歩等により移動する。
- ・鉄道による避難を行う場合、集合場所からバス等により移動する。

(4)災害時要援護者の避難

災害時要援護者の避難について、まず、家族や市職員、消防職員、消防団員、福祉関係者、自主防災組織、近隣の住民などの避難支援者は、災害時要援護者を要避難地域の集合場所に自家用車等により移動させる。

次に、集合場所において市が事前に把握している災害時要援護者の状況に応じて、以下の方法のいずれかにより、避難先地域の避難施設に移動させる。

- ・バス等に乗り換えて避難先地域の避難施設に移動させる。
- ・そのまま自家用車により避難先地域の避難施設に移動させる。

この場合、要避難地域の集合場所及び避難施設において行う災害時要援護者の避難の確認に特に留意する必要がある。

その他、県が作成する「災害時要援護者支援対策マニュアル」を参考に行うこととする。

2 大都市における住民の避難等

(1)大都市における住民の避難

市長は、避難に当たって、大人数が集中する事による混乱を防ぐため、出来る限り地域、自治会、学校、施設、事業所単位で集合し、災害時要援護者当に配慮しつつ、地域毎に順次誘導を行うものとする。

(2)大規模集客施設等の利用者の避難

大規模集客施設等における住民の避難に際しては、市長は施設管理者と連携を図り、館内放送を利用して情報の提供するなどにより混乱の防止に努め、事態の推移に応じて、速やかに施設外へ利用者を誘導するように努めるものとする。

(3)高齢者、障害者等の避難

高齢者等の避難に際しては、それぞれの状況に応じた避難手段の確保に努めるとともに、円滑に避難できるよう配慮を行うこととする。

また、施設入居者等について、それぞれの施設管理者と連携し、出来る限りまとまって避難することとし、市長は、その状況について家族等に周知を図ることとする。

3 避難の指示の通知・伝達

市長は、知事が避難の指示を迅速かつ的確に行えるよう、事態の状況を踏まえ、被災情報や現場における事態に関する情報、避難住民数、避難誘導の能力等の状況について、収集した情報を迅速に県に提供する。

市長は、知事による避難の指示が行われた場合には、警報の内容の伝達に準じて、その内容を、住民に対して迅速に伝達する。

避難の指示の流れについては下図のとおり。

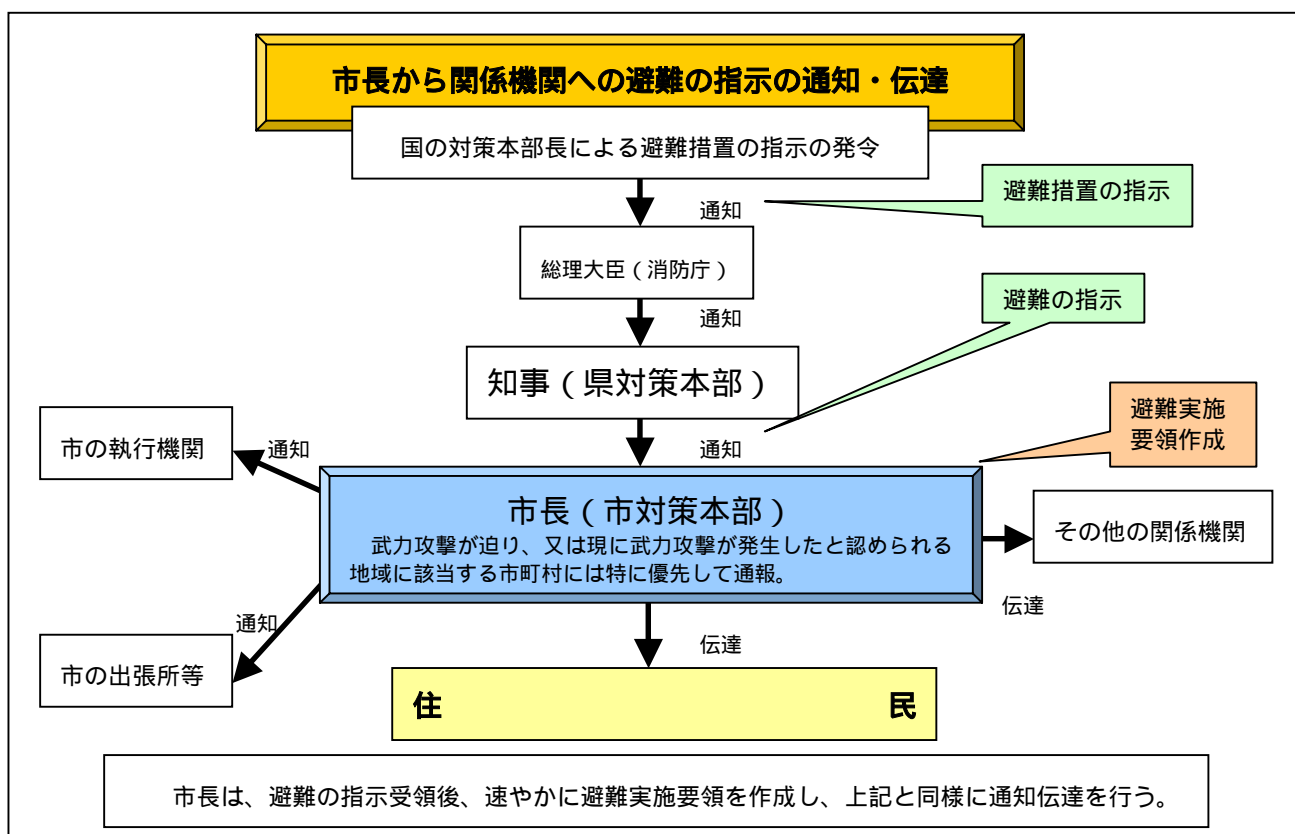

4 避難実施要領の策定

(1) 避難実施要領の策定

市長は、避難の指示の通知を受けた場合は、直ちに、あらかじめ策定した避難実施要領のパターンを参考にしつつ、避難の指示の内容に応じた避難実施要領の案を作成するとともに、当該案について、各執行機関、県、県警察、消防機関、自衛隊等の関係機関の意見を聴いた上で、迅速に避難実施要領を策定する。市長は、作成した避難実施要領を直ちに知事に報告する。

その際、避難実施要領の通知・伝達が避難の指示の通知後速やかに行えるようその迅速な作成に留意する。

避難の指示の内容が修正された場合又は事態の状況が変化した場合には、直ちに、避難実施要領の内容を修正する。

【避難実施要領に定める事項（法定事項）】

- ・ 避難の経路、避難の手段その他避難の方法に関する事項
- ・ 避難住民の誘導の実施方法、避難住民の誘導に係る関係職員の配置その他避難住民の誘導に関する事項
- ・ その他避難の実施に関し必要な事項

(2) 避難実施要領に記載する項目

市長は、上記法定事項、県国民保護計画に基づき、原則として、次に掲げる項目を避難実施要領において定める。

要避難地域に該当する市の避難住民数の実施単位

避難が必要な地域の住民を可能な限り明示するとともに、自治会、事務所等、地域の実情に応じた適切な避難の実施単位を記載する。

避難先

避難先の住所及び施設名を可能な限り具体的に記載する。

一時集合場所及び集合方法

避難住民の誘導や運送の拠点となるような、一時集合場所等の住所及び場所名を可能な限り具体的に明示するとともに、集合場所への交通手段を記載する。

集合時間

避難誘導の際の交通手段の出発時刻や避難誘導を開始する時間を可能な限り具体的に記載する。

集合に当たっての留意事項

集合後の自治会や近隣住民間での安否確認、災害時要援護者への配慮事項等、集合に当たっての避難住民の留意すべき事項を記載する。

避難の手段及び避難の経路

集合後に実施する避難誘導の交通手段を明示するとともに、避難誘導の開始時間及び避難経路等、避難誘導の詳細を可能な限り具体的に記載する。

市職員、消防職団員の配置等

避難住民の避難誘導が迅速かつ円滑に行えるよう、市職員、消防職団員の配置及び担当業務を明示するとともに、その連絡先等を記載する。

災害時要援護者への対応

高齢者、障害者、乳幼児等、自ら避難することが困難な者の避難誘導を円滑に実施するために、これらの者への対応方法を記載する。

要避難地域における残留者の確認

要避難地域に残留者がでないよう、残留者の確認方法を記載する。

避難誘導中の食料等の支援

避難誘導中に避難住民へ、食料・水・医療・情報等を的確かつ迅速に提供できるよう、それら支援内容を記載する。

避難住民の携行品、服装

避難住民の誘導を円滑に実施できるような必要最低限の医薬品等の携行品、身軽で動きやすい服装について記載する。

避難誘導から離脱してしまった際の緊急連絡先等問題が発生した際の緊急連絡先を記載する。

(3) 避難実施要領の策定の際における考慮事項

避難実施要領の策定に際しては、以下の点に考慮する。

避難の指示の内容の確認（地域毎の避難の時期、優先度、避難の形態）

事態の状況の把握（警報の内容や被災情報の分析）

（特に、避難の指示以前に自主的な避難が行われる状況も勘案）

避難住民の概数把握

誘導の手段の把握（屋内避難、徒歩による移動避難、長距離避難（運送事業者である指定地方公共機関等による運送））

輸送手段の確保の調整（輸送手段が必要な場合）

（県との役割分担、運送事業者との連絡網、一時避難場所の選定）

要援護者の避難方法の決定（避難支援プラン、災害時要援護者支援班の設置）

避難経路や交通規制の調整（具体的な避難経路、県警察との避難経路の選定・自家用車等の使用に係る調整、道路の状況に係る道路管理者との調整）

職員の配置（各地域への職員の割り当て、現地派遣職員の選定）

関係機関との調整（現地調整所の設置、連絡手段の確保）

自衛隊及び米軍の行動と避難経路や避難手段の調整（県対策本部との調整、国の対策本部長による利用指針を踏まえた対応）

(4) 避難実施要領の内容の伝達等

市長は、避難実施要領を策定後、直ちに、その内容を、住民及び関係のある公私の団体に伝達する。その際、住民に対しては、迅速な対応が取れるよう、各地域の住民に関係する情報を的確に伝達するように努める。

また、市長は、直ちに、その内容を市の他の執行機関、市の区域を管轄する消防長、警察署長、及び自衛隊地方協力本部長並びにその他の関係機関に通知する。

さらに、市長は、報道関係者に対して、避難実施要領の内容を提供する。

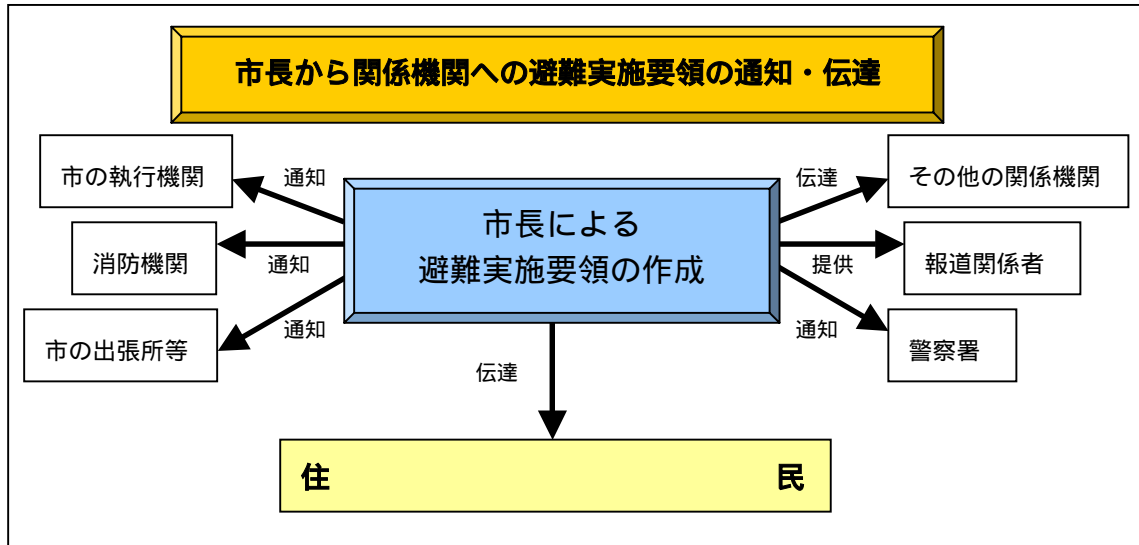

5 避難住民の誘導

(1) 市長による避難住民の誘導

市長は、避難実施要領で定めるところにより、市職員及び消防団長を指揮し、消防長と協力して避難住民を誘導する。その際、避難実施要領の内容に沿って、自治会、学校、事業所等を単位として誘導を行う。ただし、緊急の場合には、この限りではない。

また、市長は、避難実施要領に沿って、避難経路の要所要所に職員を配置して、各種の連絡調整に当たらせるとともに、行政機関の車両や案内板を配置して、誘導の円滑化を図る。また、職員には、住民に対する避難誘導活動への理解や協力を得られるよう、毅然とした態度での活動を徹底させ、防災服、腕章、旗、特殊標章等を携行させる。

なお、夜間では、暗闇の中における視界の低下により人々の不安も一層高まる傾向にあることから、避難誘導員が、避難経路の要所要所において、夜間照明（投光器具、車のヘッドライト等）を配備するなど住民の不安軽減のため必要な措置を講ずる。

(2) 消防機関の活動

消防本部及び消防署は、消火活動及び救助・救急活動の状況を勘案しつつ、市長の定める避難実施要領に基づき、要所に消防車両等を配置し、車載の拡声器を活用する等効果的な誘導を実施するとともに、自力歩行困難な災害時要援護者の人員輸送車両等による運送を行う等保有する装備を有効活用した避難住民の誘導を行う。

この場合は、春日・大野城・那珂川消防組合の管理者等に対し、当該消防組合の消防長等に対して、必要な措置を構図べきことを指示するように求め

るなど必要な連携を図る。

消防団は、消火活動及び救助・救急活動について、消防本部及び消防署と連携しつつ、自主防災組織、自治会等と連携した避難住民の誘導を行うとともに、災害時要援護者に関する情報の確認や要避難地域内残留者の確認等を担当する等地域とのつながりを活かした活動を行う。

【消防組合との調整】

消防事務を共同処理している市においては、消防機関は、市の避難実施要領で定めるところにより、避難住民の誘導を行うこととされている。この場合、市長は春日・大野城・那珂川消防組合の管理者等に対し、当該組合の消防長等に対して必要な措置を講ずべきことを指示するよう求めるなど連携を図る。このため、平素から市の国民保護計画や避難実施要領のパターン作成等に当たっては、消防機関やその管理者等と十分な調整を行う。

(3) 避難誘導を行う関係機関との連携

市長は、避難実施要領の内容を踏まえ、市職員及び消防機関のみでは十分な対応が困難であると認めるときは、警察署長、又は国民保護措置の実施を命ぜられた自衛隊の部隊等の長に対して、警察官、又は自衛官（以下、「警察官等」という。）による避難住民の誘導を要請する。

また、警察官等が避難住民の誘導を行う場合に警察署長等から協議を受けた際は、市長は、その時点における事態の状況や避難誘導の状況に照らして、交通規制等関係機関による必要な措置が円滑に行われるよう所要の調整を行う。

これらの誘導における現場での調整を円滑に行い、事態の変化に迅速に対応できるよう、市長は、事態の規模・状況に応じて現地調整所を設け、関係機関との情報共有や活動調整を行う。

(4) 自主防災組織等に対する協力の要請

市長は、避難住民の誘導に当たっては、自主防災組織や自治会長等の地域においてリーダーとなる住民に対して、避難住民の誘導に必要な援助について、協力を要請する。

(5) 誘導時における食品の給与等の実施や情報の提供

市長は、避難住民の誘導に際しては、県と連携して、食品の給与、飲料水の供給、医療の提供その他の便宜を図る。

市長は、避難住民の心理を勘案し、避難住民に対して、必要な情報を適時適切に提供する。その際、避難住民の不安の軽減のために、可能な限り、事態の状況等とともに、行政側の対応についての情報を提供する。

(6) 高齢者、障害者等への配慮

市長は、高齢者、障害者等の避難を万全に行うため、災害時要援護者支援班を設置し、社会福祉協議会、民生委員、介護保険制度関係者、障害者団体等と協力して、災害時要援護者への連絡、運送手段の確保を的確に行うものとする。

また、「避難支援プラン」を策定した後は、当該プランに沿って対応を行う。その際、民生委員と社会福祉協議会との十分な協議の上、その役割を考える必要がある。

(7) 残留者等への対応

避難住民の誘導にあたる市職員及び消防機関は、避難の指示に従わずに要避難地域にとどまる者に対しては、事態の状況等に関する情報に基づき丁寧な説明を行い、残留者の説得に努めるとともに、避難に伴う混雑等により危険な事態が発生する場合には、必要な警告や指示を行う。

(8) 避難所等における安全確保等

市は、県警察等と協力し、被災地及びその周辺における警戒の強化、避難所等の定期的な巡回を行う等、避難住民の安全の確保、犯罪の予防に努める。

また、市は、自治会等と安全の確保に必要な情報交換を行うとともに、住民等からの相談に対応するなど、住民等の不安の軽減に努める。

(9) 動物の保護等に関する配慮

市は、「動物の保護等に関して地方公共団体が配慮すべき事項についての基本的考え方について（平成17年8月31日付け環境省自然環境局総務課動物愛護管理室及び農林水産省生産局畜産部畜産企画課通知）」を踏まえ、以下の事項等について、所要の措置を講ずるよう努める。

- ・危険動物等の逸走対策
- ・要避難地域等において飼養又は保管されていた家庭動物等の保護等

(10) 通行禁止措置の周知

道路管理者たる市は、道路の通行禁止等の措置を行ったときは、県警察と協力して、直ちに、住民等に周知徹底を図るよう努める。

(11) 県に対する要請等

市長は、避難住民の誘導に際して食料、飲料水、医療等が不足する場合には、知事に対して、必要な支援の要請を行う。

その際、特に、県による救護班等の応急医療体制との連携に注意する。

また、避難住民の誘導に係る資源配分について他の市町村と競合するなど広域的な調整が必要な場合は、知事に対して、所要の調整を行うよう要請す

る。

市長は、知事から、避難住民の誘導に関して、是正の指示があったときは、その指示の内容を踏まえて、適切な措置を講ずる。

(12) 避難住民の運送の求め等

市長は、避難住民の運送が必要な場合において、県との調整により、運送事業者である指定公共機関又は指定地方公共機関に対して、避難住民の運送を求める。

市長は、運送事業者である指定公共機関又は指定地方公共機関が正当な理由なく運送の求めに応じないと認めるときは、指定公共機関にあっては、県を通じて国の対策本部長に対し、指定地方公共機関にあっては、県対策本部長に、その旨を通知することができる。

(13) 避難住民の復帰のための措置

市長は、避難の指示が解除された時は、避難住民の復帰に関する要領を作成し、避難住民を復帰させるため必要な措置を講じる。

【武力攻撃事態等における住民の避難】

弾道ミサイル攻撃の場合

ミサイル攻撃においては、実際に弾道ミサイルが発射されたとの警報が発令されたときは、住民は屋内に避難することが基本である。

(実際に弾道ミサイルが発射されたとの警報が発令されたときは、できるだけ近傍のコンクリート造り等の堅牢な施設や建築物の地階等の地下施設に避難することとなる。)

以下の措置の流れを前提として、避難実施要領の内容は、あらかじめ出される避難措置の指示及び避難の指示に基づき、弾道ミサイルが発射された段階で迅速に個人が対応できるよう、その取るべき行動を周知することが主な内容となる。

(弾道ミサイル攻撃の場合の措置の流れ)

ア 対策本部長は、弾道ミサイルの発射が差し迫っているとの警報を発令、避難措置を指示

対策本部長

警報の発令、避難措置の指示

(その他、記者会見等による国民への情報提供)

知事

避難の指示

市長

避難実施要領の策定

イ 実際に弾道ミサイルが発射されたときは、対策本部長がその都度警報を発令

また、急襲的に航空攻撃が行われる場合についても、弾道ミサイルの場合と同様の対応をとるものとする。

ゲリラ・特殊部隊による攻撃の場合

ゲリラ・特殊部隊による攻撃においても、対策本部長の避難措置の指示及び知事による避難の指示を踏まえて、避難実施要領を策定し、迅速に避難住民の誘導を実施することが基本である。

なお、急襲的な攻撃に際しては、避難措置の指示を待たずに、退避の指示、警戒区域の設定等を行う必要が生じるが、その際にも、事後的に避難措置の指示が出されることが基本である。

その際、ゲリラ・特殊部隊による攻撃からの避難は、多くの場合は、攻撃の排除活動と並行して行われることが多い事から、警報の内容等とともに、現場における自衛隊及び県警察からの情報や助言等を踏まえて、最終的には、住民を酔う避難地域の外に避難させることとなる。その際、武力攻撃がまさに行われており、住民に危害が及ぶおそれがある地域については、攻撃当初は一時的に屋内に避難させ、移動の安全が確保された後、適切な避難先に移動させることが必要となる。

以上から、避難実施要領の策定に当たっては、各執行機関、消防機関、県、県警察、自衛隊等の関係機関の意見を聴き、それらの機関からの情報や助言を踏まえて、避難の方法を策定する事が必要であり、また、事態の変化等に機敏に対応するため、現場における関係機関の情報を共有し、関係機関からの助言に基づいた確かな措置を実施できるよう、現地調整所を設けて活動調整に当たることとする。

避難に比較的時間の余裕がある場合の対応

「一時避難場所までの移動」～「一時避難場所からバス等の運送手段を用いた移動」といった手順が一般には考えられる。

昼間の都市部において突発的に事案が発生した場合の対応

当初の段階では、個々人がその判断により危険回避のための行動をとるとと

もに、県警察、消防機関、自衛隊等からの助言に基づき、各地域における屋内避難や移動による避難を決定することとなる。

特にこの場合、初動時には、住民や滞在者の自主的な避難に頼らざるを得ないことから、平素から住民が緊急時にいかに対応すべきかについて問題意識を持ってもらうことが必要である。

着上陸侵攻の場合

大規模な着上陸侵攻やその前提となる反復した航空攻撃等の本格的な侵略事態に伴う避難については、事前の準備が可能である一方、国民保護措置を実施すべき地域が広範囲となり、市の区域を越える避難に伴う、我が国全体としての調整等が必要となり、国の総合的な方針を待って対応することが必要となる。

このため、着上陸侵攻に伴う避難は、事態発生時における国の総合的な方針に基づき避難を行うことを基本として、平素からかかる避難を想定した具体的な対応については、定めることはしない。

第5章 救援

1 救援の実施

(1) 救援の実施

市長は、知事から実施すべき措置の内容及び期間の通知があったときは、次に掲げる措置のうちで実施することとされた救援に関する措置を関係機関の協力を得て行う。

収容施設の供与

食品・飲料水及び生活必需品等の給与又は貸与

医療の提供及び助産

被災者の捜索及び救出

埋葬及び火葬

電話その他の通信設備の提供

武力攻撃災害を受けた住宅の応急修理

学用品の給与

遺体の捜索及び措置

武力攻撃災害によって住居又はその周辺に運び込まれた土石、竹木等で、日常生活に著しい支障を及ぼしているものの除去

(2) 救援の補助

市長は、上記で実施することとされた措置を除き、知事が実施する措置の補助を行う。

2 関係機関との連携

(1) 県への要請等

市長は、事務の委任を受けた場合において、救援を実施するために必要と判断したときは、知事に対して国及び他の都道府県に支援を求めるよう、具体的な支援内容を示して要請する。

(2) 他の市町村との連携

市長は、事務の委任を受けた場合において、救援を実施するために必要と判断したときは、知事に対し、県内の他の市町村との調整を行うよう要請する。

(3) 日本赤十字社との連携

市長は、事務の委任を受けた場合において、知事が日本赤十字社に委託した救援の措置又はその応援の内容を踏まえ、日本赤十字社と連携しながら救援の措置を実施する。

(4) 緊急物資の運送の求め

市長は、運送事業者である指定公共機関又は指定地方公共機関に対し、緊急物資の運送を求める場合は、避難住民の運送の求めに準じて行う。

3 救援の内容

(1) 救援の基準等

市長は、事務の委任を受けた場合は、「武力攻撃事態等における国民の保護のための措置に関する法律による救援の程度及び方法の基準」(平成16年厚生労働省告示第343号。以下「救援の程度及び基準」という。)及び県国民保護計画の内容に基づき救援の措置を行う。

市長は、「救援の程度及び基準」によっては救援の適切な実施が困難であると判断する場合には、知事に対し、厚生労働大臣に特別な基準の設定についての意見を申し出るよう要請する。

(2) 救援における県との連携

市長は、知事が集約し、所有している資料の提供を求めるなどにより平素から準備した基礎的な資料を参考にしつつ、市対策本部内に集約された情報をもとに、救援に関する措置を実施する。

(3) N B C 攻撃を受けた場合の医療活動

県と連携して、N B C 攻撃による特殊な医療活動の実施に留意する。

核攻撃等又は武力攻撃原子力災害、生物剤による攻撃、化学剤による攻撃の場合には、それぞれ、下記に掲げる点に留意して医療活動等を実施する。

核攻撃等又は武力攻撃原子力災害の場合

- ・ 医療関係者からなる救護班による緊急被ばく医療活動の実施（被ばく線量計による管理等の防護措置を実施）
 - ・ 内閣総理大臣により緊急被ばく医療チームが派遣された場合、その指導のもと、トリアージや汚染・被ばくの程度に応じた医療活動の実施）
- 生物剤による攻撃の場合
- ・ 病状等が既知の疾病と明らかに異なる感染症又は重篤な感染症の患者の感染症指定医療機関等への移送及び入院措置（必要に応じた医療関係者へのワクチンの接種等の防護措置）

- ・ 国からの協力要請に応じた救護班の編成や医療活動の実施

化学剤による攻撃の場合

- ・ 県警察、消防機関等による、化学剤の特性に応じた早期の患者の除染、速やかな搬送等の実施（防護服の着用等、隊員の安全措置を実施）
- ・ 国からの協力要請に応じた救護班の編成や医療活動の実施

第6章 安否情報の収集・提供

市は、安否情報の収集及び提供を行うに当たっては、他の国民保護措置の実施状況を勘案の上、その緊急性や必要性を踏まえて行うものとし、安否情報の収集、整理及び報告並びに照会への回答について必要な事項を以下のとおり定める。

安否情報の収集、整理及び提供の流れは下記のとおり

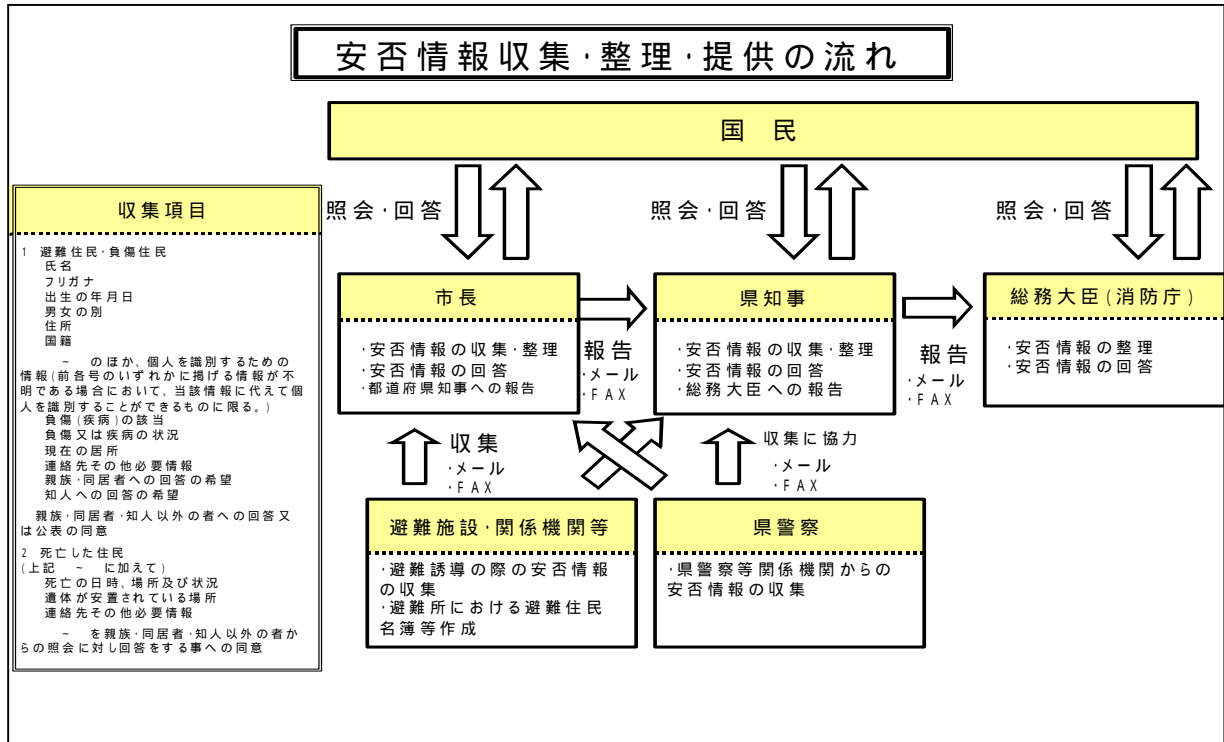

1 安否情報の収集

(1) 安否情報の収集

市は、避難所において安否情報の収集を行うほか、諸学校等からの情報収集、県警察への照会などにより安否情報の収集を行う。安否情報を収集する様式については、安否情報省令第1条に規定する様式第1号様式及び様式第2号の安否情報収集様式による。

また、安否情報の収集は、避難所において、避難住民から任意で収集した情報のほか、住民基本台帳、外国人登録原票等市が平素から行政事務の円滑な遂行のために保有する情報等を活用して行う。

(2) 安否情報収集の協力要請

市は、安否情報を保有する運送機関、医療機関、報道機関等の関係機関に対し、必要な範囲において、安否情報の提供への協力を行うよう要請する場合は、当該協力は各機関の業務の範囲内で行われるものであり、当該協力は各機関の自主的な判断に基づくものであることに留意する。

(3) 安否情報の整理

市は、自ら収集した安否情報について、できる限り重複を排除し、情報の正確性の確保を図るよう努める。この場合において、重複している情報や必ずしも真偽が定かでない情報についても、その旨がわかるように整理をしておく。

2 県に対する報告

市は、県への報告に当たっては、原則として、安否情報省令第2条に規定する様式第3号に必要事項を記載した書面（電磁的記録を含む。）を、電子メールで県に送付する。ただし、事態が急迫してこれらの方法によることができない場合は、口頭や電話などでの報告を行う。

3 安否情報の照会に対する回答

(1) 安否情報の照会の受付

市は、安否情報の照会窓口、電話及びFAX番号、メールアドレスについて、市対策本部を設置すると同時に住民に周知する。

住民からの安否情報の照会については、原則として市対策本部に設置する対応窓口にて、安否情報省令第3条に規定する様式第4号に必要事項を記載した書面を提出することにより受け付ける。ただし、安否情報の照会を緊急に行う必要がある場合や照会をしようとする者が遠隔地に居住している場合など、書面の提出によることができない場合は、口頭や電話、電子メールなどでの照会も受け付ける。

(2) 安否情報の回答

市は、当該照会に係る者の安否情報を保有及び整理している場合には、安否情報の照会を行う者の身分証明書により本人確認等を行うこと等により、当該照会が不当な目的によるものではなく、また、照会に対する回答により知り得た事項を不当な目的に使用されるおそれがないと認めるときは、安否情報省令第4条に規定する様式第5号により、当該照会に係る者が避難住民に該当するか否か及び武力攻撃災害により死亡し、又は負傷しているか否かの別を回答する。

市は、照会に係る者の同意があるとき又は公益上特に必要があると認めるときは、照会をしようとする者が必要とする安否情報に応じ、必要と考えられる安否情報項目を様式第5号により回答する。

市は、安否情報の回答を行った場合には、当該回答を行った担当者、回答の相手の氏名や連絡先等を把握する。

(3) 個人情報保護への配慮

安否情報は個人の情報であることにかんがみ、その取扱いについては十分留意すべきことを職員に周知徹底するなど、安否情報データの管理を徹底する。

安否情報の回答に当たっては、必要最小限の情報の回答にとどめるものとし、負傷又は疾病の状況の詳細、死亡の状況等個人情報の保護の観点か

ら特に留意が必要な情報については、安否情報回答責任者が判断する。

4 日本赤十字社に対する協力

市は、日本赤十字社福岡県支部の要請があったときは、当該要請に応じ、その保有する外国人に関する安否情報を提供する。

当該安否情報の提供に当たっても、3(2)(3)と同様に、個人の情報の保護に配慮しつつ、情報の提供を行う。

第7章 武力攻撃災害への対処

第1 武力攻撃災害への対処

市は、武力攻撃災害への対処においては、災害現場における通常への対応とともに、特殊な武力攻撃災害への対応、活動時の安全の確保に留意しながら他の機関との連携のもとで活動を行う必要があり、武力攻撃災害への対処に関して基本的な事項を、以下のとおり定める。

1 武力攻撃災害への対処の基本的考え方

(1) 武力攻撃災害への対処

市は、国や県等の関係機関と協力して、市の区域に係る武力攻撃災害への対処のために必要な措置を講ずる。

(2) 知事への措置要請

市長は、武力攻撃災害への対処に関する措置を講ずる場合において、武力攻撃により多数の死者が発生した場合や、NBC攻撃による災害が発生し、国民保護措置を講ずるため高度な専門知識、訓練を受けた人員、特殊な装備等が必要となる場合など、市長が武力攻撃災害を防除し、及び軽減することが困難であると認めるときは、知事に対し、必要な措置の実施を要請する。

(3) 対処に当たる職員の安全の確保

市は、武力攻撃災害への対処措置に従事する職員について、必要な情報の提供や防護服の着用等の安全の確保のための措置を講ずる。

2 武力攻撃災害の兆候の通報

(1) 市長への通報

消防吏員は、武力攻撃に伴って発生する火災や堤防の決壊、毒素等による動物の大量死、不発弾の発見などの武力攻撃災害の兆候を発見した者から通報を受けたときは、速やかに、その旨を市長に通報する。

(2) 知事への通知

市長は、武力攻撃災害の兆候を発見した者、消防吏員、警察官から通報を受けた場合において、武力攻撃災害が発生するおそれがあり、これに対処する必要があると認めるときは、速やかにその旨を知事に通知する。

第2 応急措置等

市は、武力攻撃災害が発生した場合において、特に必要があると認めるときは、自らの判断に基づき、退避の指示や警戒区域の設定を行うことが必要であり、それぞれの措置の実施に必要な事項について、以下のとおり定める。

1 退避の指示

(1) 退避の指示

市長は、武力攻撃災害が発生し、又は発生するおそれがある場合において、特に必要があると認めるときは、住民に対し退避の指示を行う。

この場合において、退避の指示に際し、必要により現地調整所を設けて（又は、関係機関により設置されている場合には、職員を早急に派遣し）、関係機関との情報の共有や活動内容の調整を行う。

また、市長は、住民に退避の指示を行う場合において、その場から移動するよりも、屋内に留まる方がより危険が少ないと考えられるときには、屋内への退避を指示する。

【退避の指示（一例）】

- | |
|--|
| <ul style="list-style-type: none">・「 町×丁目、 町 丁目」地区の住民については、外での移動に危険が生じるため、近隣の堅牢な建物や地下街など屋内に一時退避すること。・「 町×丁目、 町 丁目」地区の住民については、 地区の（一時）避難場所へ退避すること。 |
|--|

(2) 退避の指示に伴う措置等

市長は、退避の指示を行ったときは、広報車等により速やかに住民に伝

達するとともに、放送事業者に対してその内容を連絡する。また、退避の指示の内容等について、知事に通知を行う。

退避の必要がなくなったとして、指示を解除した場合も同様に伝達等を行う。

市長は、知事、警察官又は自衛官から退避の指示をした旨の通知を受けた場合は、退避の指示を行った理由、指示の内容等について情報の共有を図り、退避の実施に伴い必要な活動について調整を行う。

(3) 安全の確保等

市長は、退避の指示を住民に伝達する市の職員に対して、二次被害が生じないように国及び県からの情報や市で把握した武力攻撃災害の状況、関係機関の活動状況等についての最新情報を共有するほか、消防機関、県警察及び自衛隊等と現地調整所等において連携を密にし、活動時の安全の確保に配慮する。

市職員及び消防職団員が退避の指示に係る地域において活動する際には、市長は、必要に応じて県警察、自衛隊の意見を聞くなど安全確認を行った上で活動させるとともに、各職員が最新の情報を入手できるよう緊急の連絡手段を確保し、また、地域からの退避方法等の確認を行う。

市長は、退避の指示を行う市の職員に対して、武力攻撃事態等においては、必ず特殊標章等を交付し、着用させる。

2 警戒区域の設定

(1) 警戒区域の設定

市長は、武力攻撃災害が発生し、又はまさに発生しようとしている場合において、住民からの通報内容、関係機関からの情報提供、現地調整所等における関係機関の助言等から判断し、住民の生命又は身体に対する危険を防止するため特に必要があると認めるときは、警戒区域の設定を行う。

(2) 警戒区域の設定に伴う措置等

市長は、警戒区域の設定に際しては、市対策本部に集約された情報のほか、現地調整所における県警察、自衛隊からの助言を踏まえて、その範囲等を決定する。また、事態の状況の変化等を踏まえて、警戒区域の範囲の変更等を行う。

NBC攻撃等により汚染された可能性のある地域については、専門的な知見や装備等を有する機関に対して、必要な情報の提供を求め、その助言を踏まえて区域を設定する。

市長は、警戒区域の設定に当たっては、ロープ、標示板等で区域を明示し、広報車等を活用し、住民に広報・周知する。また、放送事業者に対してその内容を連絡する。

武力攻撃災害への対処に関する措置を講ずる者以外の者に対し、当該区域への立入りを制限し、若しくは禁止し、又は当該区域からの退去を命ずる。

警戒区域内では、交通の要所に職員を配置し、県警察、消防機関等と連携して、車両及び住民が立ち入らないよう必要な措置を講ずるとともに、不測の事態に迅速に対応できるよう現地調整所等における関係機関との情報共有にもとづき、緊急時の連絡体制を確保する。

市長は、知事、警察官又は自衛官から警戒区域の設定を行った旨の通知を受けた場合は、警戒区域を設定する理由、設定範囲等について情報の共有を図り、警戒区域設定に伴い必要な活動について調整を行う。

(3) 安全の確保

市長は、警戒区域の設定を行った場合についても、退避の指示の場合と同様、区域内で活動する職員の安全の確保を図る。

3 応急公用負担等

(1) 市長の事前措置

市長は、武力攻撃災害が発生するおそれがあるときは、武力攻撃災害を拡大させるおそれがあると認められる設備又は物件の占有者、所有者又は管理者に対し、災害拡大防止のために必要な限度において、当該設備又は物件の除去、保安その他必要な措置を講ずべきことを指示する。

(2) 応急公用負担

市長は、武力攻撃災害への対処に関する措置を講ずるため緊急の必要があると認めるときは、次に掲げる措置を講ずる。

他人の土地、建物その他の工作物の一時使用又は土石、竹木その他の物件の使用若しくは収用

武力攻撃災害を受けた現場の工作物又は物件で当該武力攻撃災害への対処に関する措置の実施の支障となるものの除去その他必要な措置（工作物等を除去したときは、保管）

4 消防機関に関する措置等

(1) 市が行う措置

市長は、消防機関による武力攻撃災害への対処措置が適切に行われるよう、武力攻撃等や被害情報の早急な把握に努めるとともに、県警察等と連携し、効率的かつ安全な活動が行われるよう必要な措置を講じる。

(2) 消防機関の活動

消防機関は、その施設及び人員を活用して、国民保護法のほか、消防組織法、消防法その他の法令に基づき、武力攻撃災害から住民を保護するため、消防職団員の活動上の安全確保に配慮しつつ、消火活動及び救助・救急活動等を行い、武力攻撃災害を防除し、及び軽減する。

この場合において、消防本部及び消防署は、その装備・資機材・人員・技能等を活用し武力攻撃災害への対処を行うとともに、消防団は、消防長又は消防署長の所轄の下で、消防団が保有する装備・資機材等の活動能力に応じ地域の実状に即した活動を行う。

(3) 消防相互応援協定等に基づく応援要請

市長は、市の区域内の消防力のみをもってしては対処できないと判断した場合は、他の市町長又は消防長等に対し、相互応援協定等に基づく消防の応援要請を行う。この場合、市長は、知事に対してその旨を通知する。

(4) 緊急消防援助隊等の応援要請

市長は、(3)による消防機関の応援のみでは十分な対応が取れないと判断した場合又は武力攻撃災害の規模等に照らし緊急を要するなど必要と判断した場合は、緊急消防援助隊の編成及び施設の整備等に係る基本的な事項に関する計画及び緊急消防援助隊運用要綱に基づき、知事を通じ又は、必要に応じ、直接に消防庁長官に対し、緊急消防援助隊等による消火活動及び救助・救急活動の応援等を要請する。

(5) 消防機関の応援の受入れ体制の確立

市長は、消防機関に関する応援要請を行ったとき及び消防庁長官の指示により緊急消防援助隊の出動に関する指示が行われた場合、これらの消防部隊の応援が円滑かつ適切に行なわれるよう、知事と連携し、出動部隊に関する情報を収集するとともに、進出拠点等に関する調整や指揮体制の確立を図るなど消防機関の応援の受入れに関して必要な事項の調整を行う。

(6) 消防機関の相互応援に関する出動

市長は、他の被災市町の長から相互応援協定等に基づく応援要請があった場合及び消防庁長官による緊急消防援助隊等の出動指示があった場合に伴う消防機関の応援を迅速かつ円滑に実施するために、武力攻撃災害の発生状況を考慮し、知事との連絡体制を確保するとともに、消防長と連携し、出動可能な消防部隊の把握を行うなど、消防機関の応援出動等のための必要な措置を行う。

(7) 医療機関との連携

市長は、消防機関とともに、搬送先の選定、搬送先への被害情報の提供、

トリアージの実施等について医療機関と緊密な連携のとれた活動を行う。

(8) 安全の確保

市長は、消火活動及び救助・救急活動等を行う要員に対し、二次被害を生じることがないように、国対策本部及び県対策本部からの情報を市対策本部に集約し、全ての最新情報を提供するとともに、県警察等との連携した活動体制を確立するなど、安全の確保のための必要な措置を行う。

その際、市長は、必要により現地に職員を派遣し、消防機関、県警察、自衛隊等と共に現地調整所を設けて、各機関の情報の共有、連絡調整にあたらせるとともに、市対策本部との連絡を確保させるなど安全の確保のための必要な措置を行う。

市長は、自らの市が被災していない場合において、知事又は消防庁長官から消防機関の応援等の指示を受けたときは、武力攻撃の状況及び予測、武力攻撃災害の状況、災害の種別、防護可能な資機材、設備、薬剤等に関する情報を収集するとともに、出動する要員に対し情報の提供及び支援を行う。

消防団は、施設・装備・資機材及び通常の活動体制を考慮し、災害現場においては、消防本部と連携し、その活動支援を行うなど団員に危険が及ばない範囲に限定して活動する。

市長、消防長は、特に現場で活動する消防職団員等に対し、必ず特殊標章等を交付し着用させるものとする。

第3 生活関連等施設における災害への対処等

市は、生活関連等施設などの特殊な対応が必要となる施設について、国の方針に基づき必要な対処が行えるよう、国、県その他の関係機関と連携した市の対処に関して、以下のとおり定める。

1 生活関連等施設の安全確保

(1) 生活関連等施設の状況の把握

市は、市対策本部を設置した場合においては、市の区域に所在する生活関連等施設の安全に関する情報、各施設における対応状況等の必要な情報を収集する。

(2) 消防機関による支援

消防機関は、生活関連等施設の管理者から支援の求めがあったときは、指導、助言、連絡体制の強化、資機材の提供、職員の派遣など、可能な限り必

要な支援を行う。また、自ら必要があると認めるときも、同様とする。

(3) 市が管理する施設の安全の確保

市長は、市が管理する生活関連等施設について、当該施設の管理者としての立場から、安全確保のために必要な措置を行う。

この場合において、市長は、必要に応じ、県警察、消防機関、その他の行政機関に対し、支援を求める。

また、このほか、生活関連等施設以外の市が管理する施設についても、生活関連等施設における対応を参考にして、可能な範囲で警備の強化等の措置を講ずる。

2 危険物質等に係る武力攻撃災害の防止及び防除

(1) 危険物質等に関する措置命令

市長は、危険物質等に係る武力攻撃災害の発生を防止するため緊急の必要があると認めるときは、危険物質等の取扱者に対し、武力攻撃災害発生防止のための必要な措置を講ずべきことを命ずる。

なお、避難住民の運送などの措置において当該物質等が必要となる場合は、関係機関と市対策本部で所要の調整を行う。

危険物質等について、市長が命ずることができる対象及び措置

【対象】

- (1) 消防本部等所在の区域に設置される消防法第2条第7項の危険物の製造所、貯蔵所若しくは取扱所（移送取扱所を除く。）又は一の消防本部所在地の区域のみに設置される移送取扱所において貯蔵し、又は取り扱うもの（国民保護法施行令第29条）

【措置】

危険物質等の製造、引渡し、貯蔵、移動、運搬又は消費の一時禁止又は制限（国民保護法第103条第3項第2号）

危険物質等の所在場所の変更又はその廃棄（国民保護法第103条第3項第3号）

(2) 警備の強化及び危険物質等の管理状況報告

市長は、危険物質等の取扱者に対し、必要があると認めるときは、警備の強化を求める。また、市長は、危険物質等についての措置を講ずるために必要があると認める場合は、危険物質等の取扱者から危険物質等の管理の状況について報告を求める。

第4 武力攻撃原子力災害及びNBC攻撃による災害への対処等

市は、武力攻撃原子力災害への対処等については、原則として、市の地域防災計画に定められた措置や福岡県地域防災計画（放射線災害対策編）等に定められた内容に準じた措置を講ずるものとし、また、NBC攻撃による災害への対処については、国の方針に基づき必要な措置を講ずる。このため、武力攻撃原子力災害及びNBC攻撃による災害への対処に当たり必要な事項について、以下のとおり定める。

1 武力攻撃原子力災害への対処

市は、市の区域内に所在する放射性物質を取り扱う事業所において、又は放射性物質の運転時に武力攻撃原子力災害が発生した場合における周囲への影響にかんがみ、次に掲げる措置を講ずる。

この場合において、放射性物質を取り扱う事業所は危険物質等の取扱所として生活関連等施設に該当することから、生活関連等施設に関する措置及び危険物質等の取扱所に関する措置もあわせて講ずる。

(1) 地域防災計画等に定められた措置等の実施

市は、国民保護法その他の法律の規定に基づく武力攻撃原子力災害への対処に関する措置の実施に当たっては、原則として、市の地域防災計画に定められた措置や福岡県地域防災計画（放射線災害対策編）等に定められた内容に準じた措置を講ずる。

(2) 放射性物質等の放出又は放出のおそれに関する通報及び公示等

市長は、放射性物質等の放出又は放出のおそれに関する通報を、放射性物質を管理する者（以下「放射性物質管理者」という。）から受けたとき又は指定行政機関の長若しくは知事から通知を受けたときは、あらかじめ定める連絡方法により、区域を所轄する消防機関に連絡する。

市長は、消防機関等からの連絡により、放射性物質等の放出又は放出のおそれがあるとの情報を放射性物質管理者、指定行政機関又は県より先に把握した場合には、直ちに放射性物質管理者にその内容を確認するとともに、その旨を関係する指定行政機関の長及び知事に通報する。

市長は、国の対策本部長が、武力攻撃原子力災害の発生又は拡大を防止するため、応急対策の実施に係る公示を発出し、知事からその通知を受けた場合には、警報の内容の通知に準じて、関係機関に当該公示の内容を通知する。

市長は、知事から所要の応急対策を講ずべき旨の指示を受けた場合は、区域を所管する消防機関に連絡をするとともに、連携して応急対策を行う。

(3) 住民の避難誘導

市長は、知事が住民に対し避難の指示を行った場合には、当該指示等の内容を踏まえ、避難実施要領を策定し、住民の避難誘導を行う。

市長は、放射性物質管理者からの通報内容を勘案し、事態の状況により避難の指示を待ついとまがない場合は、その判断により、地域の住民に対し、退避の指示をし、その旨を知事に通知する。

(4) 国への措置命令の要請等

市長は、住民の生命、身体及び財産を保護するために、武力攻撃原子力災害の発生等を防止する必要があると認めるときは、知事に対し、関係する指定行政機関の長が、必要な措置を講ずべきことを命令するように知事が要請するよう求める。

また、市長は、必要に応じ、知事に対し、生活関連等施設に係る規定に基づき、放射性物質管理者が安全確保のために必要な措置を講ずるように知事が要請するよう求める。

(5) 安定ヨウ素剤の配布

市長は、安定ヨウ素剤の予防服用に係る防護対策の指標を超える放射性ヨウ素の放出又はそのおそれがある場合には、国の対策本部長による服用時機の指示に基づき、県やその他の関係機関と協力して住民に安定ヨウ素剤を配布し、服用を指示するほか、事態の状況により、その判断に基づき服用すべき時機の指示その他の必要な措置を講ずる。

(6) 職員の安全の確保

市長又は関係消防組合の管理者若しくは長は、武力攻撃原子力災害に係る情報について、積極的な収集に努め、当該情報を速やかに提供するなどにより、応急対策を講ずる職員の安全の確保に配慮する。

2 N B C 攻撃による災害への対処

市は、N B C 攻撃による汚染が生じた場合の対処について、国による基本的な方針を踏まえた対応を行うことを基本としつつ、特に、対処の現場における初動的な応急措置を講ずる。

(1) 応急措置の実施

市長は、N B C 攻撃が行われた場合においては、その被害の現場における状況に照らして、現場及びその影響を受けることが予想される地域の住民に対して、退避を指示し、又は警戒区域を設定する。

市は、保有する装備・資機材等により対応可能な範囲内で関係機関とともに、原因物質の特定、被災者の救助等の活動を行う。

(2) 国の方針に基づく措置の実施

市は、内閣総理大臣が、関係大臣を指揮して、汚染拡大防止のための措置を講ずる場合においては、内閣総理大臣の基本的な方針及びそれに基づく各省庁における活動内容について、県を通じて国から必要な情報を入手するとともに、当該方針に基づいて、所要の措置を講ずる。

(3) 関係機関との連携

市長は、NBC攻撃が行われた場合は、市対策本部において、消防機関、県警察、自衛隊、医療関係機関等から被害に関する情報や関係機関の有する専門的知見、対処能力等に関する情報を共有し、必要な対処を行う。

その際、必要により現地調整所を設置し（又は職員を参画させ）現場における関係機関の活動調整の円滑化を図るとともに、市長は、現地調整所の職員から最新の情報についての報告を受けて、当該情報をもとに、県に対して必要な資機材や応援等の要請を行う。

(4) 汚染原因に応じた対応

市は、NBC攻撃のそれぞれの汚染原因に応じて、国及び県との連携の下、それぞれ次の点に留意して措置を講ずる。

核攻撃等の場合

市は、核攻撃等による災害が発生した場合、国の対策本部による汚染範囲の特定を補助するため、汚染の範囲特定に資する被災情報を県に直ちに報告する。

また、措置に当たる要員に防護服を着用させるとともに、被ばく線量の管理を行いつつ、活動を実施させる。

生物剤による攻撃の場合

市は、措置に当たる要員に防護服を着用させるとともに、関係機関が行う汚染の原因物質の特定等に資する情報収集などの活動を行う。

市の国民保護担当部署においては、生物剤を用いた攻撃の特殊性に留意しつつ、生物剤の散布等による攻撃の状況について、通常の被害の状況等の把握の方法とは異なる点にかんがみ、保健衛生担当部署等と緊密な連絡を取り合い、厚生労働省を中心とした一元的情報収集、データ解析等サーベランス（疾病監視）による感染源及び汚染地域への作業に協力することとする。

化学剤による攻撃の場合

市は、措置に当たる要員に防護服を着用させるとともに、関係機関が行う原因物質の特定、汚染地域の範囲の特定、被災者の救助及び除染等に資する情報収集などの活動を行う。

(5) 市長及び関係消防組合の管理者若しくは長の権限

市長又は関係消防組合の管理者若しくは長は、知事より汚染の拡大を防止するため協力の要請があったときは、措置の実施に当たり、県警察等関係機関と調整しつつ、次の表に掲げる権限を行使する。

【国民保護法第108条第1項に基づく措置】

	対象物件等	措 置
1号	飲食物、衣料、寝具その他の物件	占有者に対し、以下を命ずる。 ・移動の制限 ・移動の禁止 ・廃棄
2号	生活の用に供する水	管理者に対し、以下を命ずる。 ・使用の制限又は禁止 ・給水の制限又は禁止
3号	遺体	・移動の制限 ・移動の禁止
4号	飲食物、衣類、寝具その他の物件	・廃棄
5号	建物	・立入りの制限 ・立入りの禁止 ・封鎖
6号	場所	・交通の制限 ・交通の遮断

市長又は関係消防組合の管理者若しくは長は、上記表中の第1号から第4号までに掲げる権限を行使するときは、当該措置の名あて人に対し、次の表に掲げる事項を通知する。ただし、差し迫った必要があるときは、当該措置を講じた後、相当の期間内に、同事項を当該措置の名あて人（上記表中の占有者、管理者等）に通知する。

上記表中第5号及び第6号に掲げる権限を行使するときは、適当な場所に次の表に掲げる事項を掲示する。ただし、差し迫った必要があるときは、その職員が現場で指示を行う。

1.	当該措置を講ずる旨
2.	当該措置を講ずる理由
3.	当該措置の対象となる物件、生活の用に供する水又は遺体（上記表中第5号及び第6号に掲げる権限を行使する場合にあっては、当該措置の対象となる建物又は場所）
4.	当該措置を講ずる時期
5.	当該措置の内容

(6) 要員の安全の確保

市長又は関係消防組合の管理者若しくは長は、NBC攻撃を受けた場合、武力攻撃災害の状況等の情報を現地調整所や県から積極的な収集に努め、当該情報を速やかに提供するなどにより、応急対策を講ずる要員の安全の確保に配慮する。

第8章 被災情報の収集及び報告

市は、被災情報を収集するとともに、知事に報告することとされていることから、被災情報の収集及び報告に当たり必要な事項について、以下のとおり定める。

市は、電話、市防災行政無線その他の通信手段により、武力攻撃災害が発生した日時及び場所又は地域、発生した武力攻撃災害の状況の概要、人的及び物的被害の状況等の被災情報について収集する。

市は、情報収集に当たっては県警察、消防機関等との連絡を密にするとともに、特に、消防機関は、機動的な情報収集活動を行うため、必要に応じ消防車両等を活用した情報の収集を行う。

市は、被災情報の収集に当たっては、県及び消防庁に対し火災・災害等即報要領（昭和59年10月15日付け消防災第267号消防庁長官通知）に基づき、電子メール、FAX等により直ちに被災情報の第1報を報告する。

市は、第一報を消防庁に報告した後も、随時被災情報の収集に努めるとともに、収集した情報についてあらかじめ定めた様式に従い、電子メール、FAX等により県が指定する時間に県に対し報告する。

なお、新たに重大な被害が発生した場合など、市長が必要と判断した場合には、直ちに、火災・災害等即報要領に基づき、県及び消防庁に報告する。

第9章 保健衛生の確保その他の措置

市は、避難所等の保健衛生の確保を図り、武力攻撃災害により発生した廃棄物の処理を適切かつ迅速に行うことが重要であることから、保健衛生の確保その他の措置に必要な事項について、以下のとおり定める。

1 保健衛生の確保

市は、避難先地域における避難住民等についての状況等を把握し、その状況に応じて、地域防災計画に準じて、次に掲げる措置を実施する。

(1) 保健衛生対策

市は、避難先地域において、県と連携し医師等保健医療関係者による健康相談、指導等を実施する。

この場合において、高齢者、障害者その他特に配慮を要する者の心身双方の健康状態には特段の配慮を行う。

(2) 防疫対策

市は、避難住民等が生活環境の悪化、病原体に対する抵抗力の低下による感染症等の発生を防ぐため、県等と連携し感染症予防のための啓発、健康診断及び消毒等の措置を実施する。

(3) 食品衛生確保対策

市は、避難先地域における食中毒等の防止をするため、県と連携し、食品等の衛生確保のための措置を実施する。

(4) 飲料水衛生確保対策

市は、避難先地域における感染症等の防止をするため、県と連携し、飲料水確保、飲料水の衛生確保のための措置及び飲料水に関して保健衛生上留意すべき事項等についての住民に対して情報提供を実施する。

市は、地域防災計画の定めに基づいて、水道水の供給体制を整備する。

市は、水道施設の被害状況の把握を行うとともに、供給能力が不足する、または不足すると予想される場合については、県に対して水道水の緊急応援にかかる要請を行う。

(5) 栄養指導対策

市は、避難先地域の住民の健康維持のため、栄養管理、栄養相談及び指導を県と連携し実施する。

2 廃棄物の処理

(1) 廃棄物処理の特例

市は、環境大臣が指定する特例地域においては、県と連携し廃棄物の処理及び清掃に関する法律に基づく廃棄物処理業の許可を受けていない者に対して、必要に応じ、環境大臣が定める特例基準に定めるところにより、廃棄物の収集、運搬又は処分を業として行わせる。

市は、により廃棄物の収集、運搬又は処分を業として行う者により特例基準に適合しない廃棄物の収集、運搬又は処分が行われたことが判明したときは、速やかにその者に対し、期限を定めて廃棄物の収集、運搬又は処分の方法の変更その他の必要な措置を講ずべきことを指示するなど、特例基準に従うよう指導する。

(2) 廃棄物処理対策

市は、地域防災計画の定めに準じて、「震災廃棄物対策指針」(平成10年厚生省生活衛生局作成)等を参考としつつ、廃棄物処理体制を整備する。

市は、廃棄物関連施設などの被害状況の把握を行うとともに、処理能力が不足する、または不足すると予想される場合については、県に対して他の市町村との応援等にかかる要請を行う。

第10章 国民生活の安定に関する措置

市は、武力攻撃事態等においては、水の安定的な供給等を実施することから、国民生活の安定に関する措置について、以下のとおり定める。

1 生活関連物資等の価格安定

市は、武力攻撃事態等において、物価の安定を図り、国民生活との関連性が高い物資若しくは役務又は国民経済上重要な物資若しくは役務(以下「生活関連物資等」という。)の適切な供給を図るとともに、価格の高騰や買占め及び売惜しみを防止するために県等の関係機関が実施する措置に協力する。

2 避難住民等の生活安定等

(1) 被災児童生徒等に対する教育

市教育委員会は、県教育委員会と連携し、被災した児童生徒等に対する教育に支障が生じないようにするため、避難先での学習機会の確保、教科書の供給、授業料の減免、被災による生活困窮家庭の児童生徒に対する就学援助等を行うとともに、避難住民等が被災地に復帰する際の必要に応じた学校施設等の応急復旧等を関係機関と連携し、適切な措置を講ずる。

(2) 公的徴収金の減免等

市は、避難住民等の負担軽減のため、法律及び条例の定めるところにより、市税に関する申告、申請及び請求等の書類、納付または納入に関する期間の延期並びに市税(延滞金を含む)の徴収猶予及び減免の措置を災害の状況に応じて実施する。

3 生活基盤等の確保

(1) 水の安定的な供給

水道事業者、水道用水供給事業者として市は、消毒その他衛生上の措置、被害状況に応じた送水停止等、武力攻撃事態等において水を安定的かつ適切に供給するために必要な措置を講ずる。

(2) 公共的施設の適切な管理

道路等の管理者として市は、当該公共的施設を適切に管理する。

第 1 1 章 特殊標章等の交付及び管理

市は、ジュネーブ諸条約及び第一追加議定書に規定する特殊標章及び身分証明書（以下「特殊標章等」という。）を交付及び管理することとなるため、これらの標章等の適切な交付及び管理に必要な事項について、以下のとおり定める。

(1) 特殊標章等

ア 特殊標章

第一追加議定書第 6 6 条 3 に規定される国際的な特殊標章（オレンジ色地に青の正三角形）。

イ 身分証明書

第一追加議定書第 6 6 条 3 に規定される身分証明書（様式のひな型は下記のとおり。）。

ウ 識別対象

国民保護措置に係る職務等を行う者、国民保護措置に係る協力等のために使用される場所等。

表面

裏面

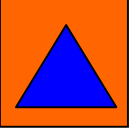
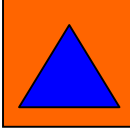
	<p>(この証明書を交付等 する許可権者の名を記 載するための余白)</p> <p>身 分 証 明 書 IDENTITY CARD</p> <p>国民保護措置に係る職務等を行う者用 for civil defence personnel</p> <p>氏名Name _____ 生年月日Date of birth _____</p> <p>この証明書の所持者は、次の資格において、1949年8月12日のジュ ネーブ諸条約及び1949年8月12日のジュネーブ諸条約の国際的な武 力紛争の犠牲者の保護に関する追加議定書（議定書）によって保 護される。 The holder of this card is protected by the Geneva Conventions of 12 August 1949 and by the Protocol Additional to the Geneva Conventions of 12 August 1949, and relating to the Protection of Victims of International Armed Conflicts (Protocol) in his capacity as _____</p> <p>交付等の年月日/Date of issue _____ 証明書番号 /No.of card _____</p> <p>許可権者の署名/Signature of issuing authority _____</p> <p>有効期間の満了日/Date of expiry _____</p>	
---	---	---

身長/Height	眼の色/Eyes	頭髪の色/Hair
その他の特徴又は情報/Other distinguishing marks or information 血液型Blood type ----- ----- -----		
所持者の写真 /PHOTO OF HOLDER		
印章/Stamp	所持者の署名 /Signature of holder	

日本工業規格 A7 (横 74ミリメートル、縦 105ミリメートル)
(身分証明書のひな型)

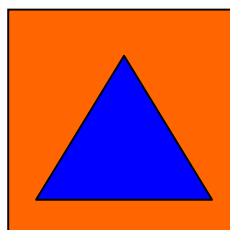

(オレンジ色地に青の正三角形)

(2) 特殊標章等の交付及び管理

市長、消防長及び水防管理者は、「赤十字標章等及び特殊標章等に係る事務の運用に関するガイドライン（平成17年8月2日閣副安危第321号内閣官房副長官補（安全保障・危機管理担当）付内閣参事官（事態法制担当）通知）」に基づき、具体的な交付要綱を作成した上で、それぞれ以下に示す職員等に対し、特殊標章等を交付及び使用させる（「市（町村）の特殊標章及び身分証明書に関する交付要綱（例）」及び「消防本部の特殊標章及び身分証明書に関する交付要綱（例）」（平成17年10月27日消防国第30号国民保護室長通知）を参考。）。

市長

- ・ 市の職員（消防長の所轄の消防職員を除く。）で国民保護措置に係る職務を行うもの
- ・ 消防団長及び消防団員
- ・ 市長の委託により国民保護措置に係る業務を行う者
- ・ 市長が実施する国民保護措置の実施に必要な援助について協力をする者

消防長

- ・ 消防長の所轄の消防職員で国民保護措置に係る職務を行うもの
- ・ 消防長の委託により国民保護措置に係る業務を行う者
- ・ 消防長が実施する国民保護措置の実施に必要な援助について協力をする者

水防管理者

- ・ 水防管理者の委託により国民保護措置に係る業務を行う者
- ・ 水防管理者が実施する国民保護措置の実施に必要な援助について協力をする者

(3) 特殊標章等に係る普及啓発

市は、国、県及びその他関係機関と協力しつつ、特殊標章等及び赤十字標章等の意義及びその使用に当たっての濫用防止について、教育や学習の場などの様々な機会を通じて啓発に努める。

第4編 復旧等

第1章 応急の復旧

市は、その管理する施設及び設備について、武力攻撃災害による被害が発生したときは、一時的な修繕や補修など応急の復旧のため必要な措置を講じることとし、応急の復旧に関して必要な事項について、以下のとおり定める。

1 基本的考え方

(1) 市が管理する施設及び設備の緊急点検等

市は、武力攻撃災害が発生した場合には、安全の確保をした上でその管理する施設及び設備の被害状況について緊急点検を実施するとともに、被害の拡大防止及び被災者の生活確保を最優先に応急の復旧を行う。

(2) 通信機器の応急の復旧

市は、武力攻撃災害の発生により、防災行政無線等関係機関との通信機器に被害が発生した場合には、予備機への切替等を行うとともに、保守要員により速やかな復旧措置を講ずる。また、復旧措置を講じてもなお障害がある場合は、他の通信手段により関係機関との連絡を行うものとし、直ちに総務省にその状況を連絡する。

(3) 県に対する支援要請

市は、応急の復旧のための措置を講ずるに当たり必要があると認める場合には、県に対し、それぞれ必要な人員や資機材の提供、技術的助言その他必要な措置に関し支援を求める。

2 公共的施設の応急の復旧

(1) 市は、武力攻撃災害が発生した場合には、市が管理するライフライン施設について、速やかに被害の状況を把握するとともに、被害の状況に応じて、応急の復旧のための措置を講ずる。

(2) 市は、武力攻撃災害が発生した場合には、その管理する道路等について、速やかに被害の状況を把握し、その状況を県に報告するとともに、被害の状況に応じて、障害物の除去その他避難住民の運送等の輸送の確保に必要な応急の復旧のための措置を講ずる。

第2章 武力攻撃災害の復旧

市は、その管理する施設及び設備について、武力攻撃災害による被害が発生したときは、武力攻撃災害の復旧を行うこととし、武力攻撃災害の復旧に関して必要な事項について、以下のとおり定める。

(1) 国における所要の法制の整備等

武力攻撃災害が発生したときは、国において財政上の措置その他本格的な復旧に向けた所要の法制が整備されるとともに、特に、大規模な武力攻撃災害が発生したときは、本格的な復旧に向けての国全体としての方向性について速やかに検討することとされており、市は、武力攻撃災害の復旧について、国が示す方針にしたがって県と連携して実施する。

(2) 市が管理する施設及び設備の復旧

市は、武力攻撃災害により市の管理する施設及び設備が被災した場合は、被災の状況、周辺地域の状況等を勘案しつつ迅速な復旧を行う。また、必要があると判断するときは、地域の実情等を勘案し、県と連携して、当面の復旧の方向を定める。

第3章 国民保護措置に要した費用の支弁等

市が国民保護措置の実施に要した費用については、原則として国が負担することとされており、国民保護措置に要した費用の支弁等に関する手続等に必要な事項について、以下のとおり定める。

1 国民保護措置に要した費用の支弁、国への負担金の請求

(1) 国に対する負担金の請求方法

市は、国民保護措置の実施に要した費用で市が支弁したものについては、国民保護法により原則として国が負担することとされていることから、別途国が定めるところにより、国に対し負担金の請求を行う。

(2) 関係書類の保管

市は、武力攻撃事態等において、国民保護措置の実施に要する費用の支出に当たっては、その支出額を証明する書類等を保管する。

2 損失補償及び損害補償

(1) 損失補償

市は、国民保護法に基づく土地等の一部使用等の行政処分を行った結果、通常生ずべき損失については、国民保護法施行令に定める手続等に従い、補償を行う。

(2) 損害補償

市は、国民保護措置の実施について援助を要請し、その要請を受けて協力をした者がそのために死傷したときは、国民保護法施行令に定める手続等に従い損害補償を行う。

3 総合調整及び指示に係る損失の補てん

市は、県の対策本部長が総合調整を行い、又は避難住民の誘導若しくは避難住民の運送に係る指示をした場合において、当該総合調整又は指示に基づく措置の実施に当たって損失を受けたときは、国民保護法施行令に定める手続に従い、県に対して損失の請求を行う。

ただし、市の責めに帰すべき事由により損失が生じたときは、この限りではない。

第5編 緊急対処事態への対処

1 緊急対処事態

市国民保護計画が対象として想定する緊急対処事態については、第1編第5章2に掲げるとおりである。

市は、緊急対処事態において、原則として、武力攻撃事態等におけるゲリラや特殊部隊による攻撃等と類似の事態が想定されるため、緊急対処事態対策本部の設置や緊急対処保護措置の実施などの緊急対処事態への対処については、警報の通知及び伝達を除き、原則として武力攻撃事態等への対処に準じて行う。

2 緊急対処事態における警報の通知及び伝達

緊急対処事態においては、国の対策本部長により、攻撃の被害又はその影響の及ぶ範囲を勘案して、警報の内容の通知・伝達の対象となる地域の範囲が決定されることを踏まえ、市は、緊急対処事態における警報については、その内容を通知及び伝達の対象となる地域を管轄する機関及び当該地域に所在する施設の管理者等に対し通知及び伝達を行う。

緊急対処事態における警報の内容の通知及び伝達については、上記によるほか、武力攻撃事態等における警報の内容の通知及び伝達に準じて、これを行う。

資料編

1 地図



2 道路・鉄道地図

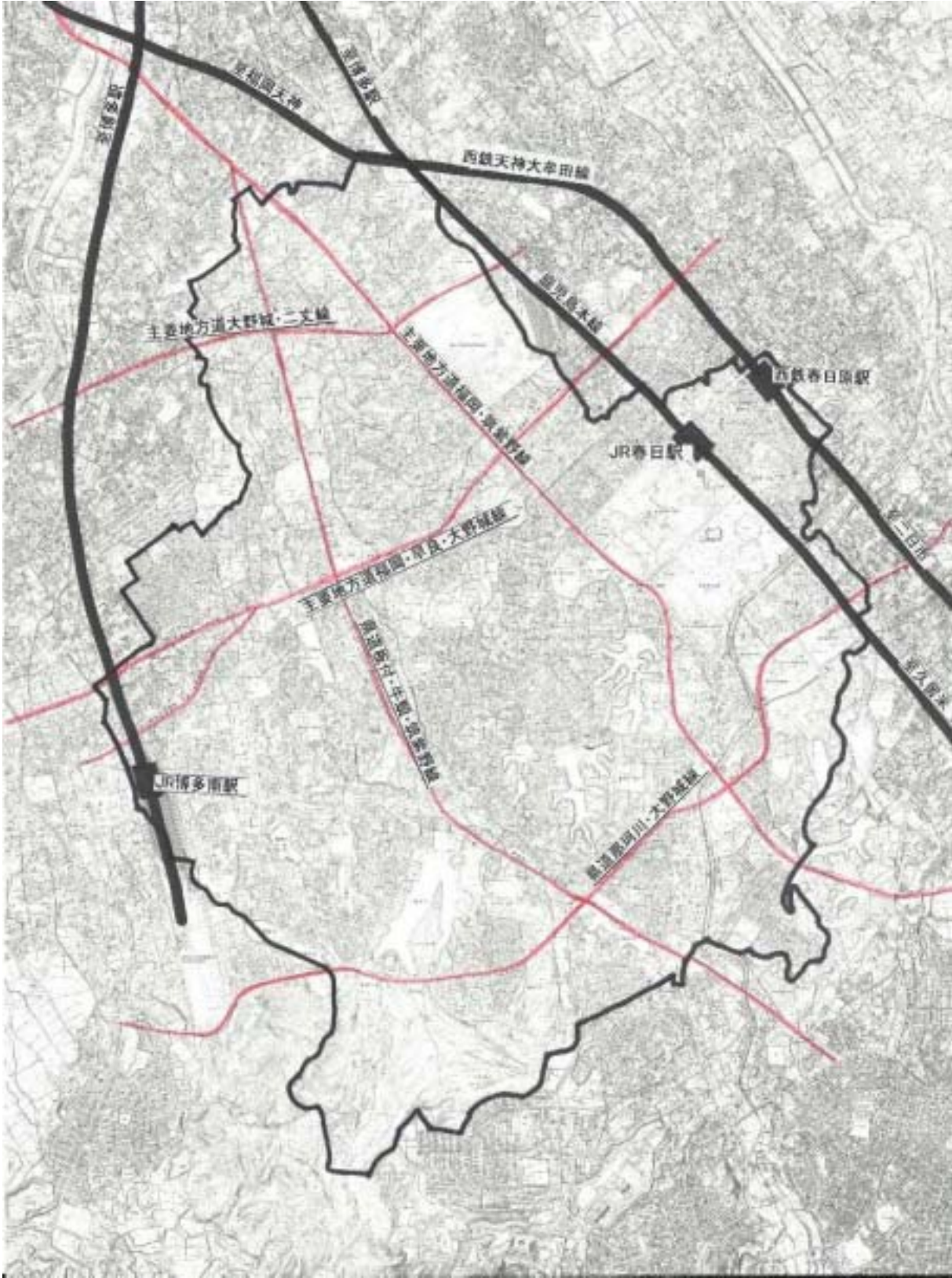

3 関係機関の連絡窓口

(1) 指定行政機関等

名称	担当部署	所在地
消防庁	国民保護・防災部防災課国民保護室	千代田区霞が関 2 - 1 - 2

(2) 国の関係出先機関 (指定地方行政機関・自衛隊等)

名称	担当部署	所在地
九州管区警察局	広域調整部広域調整第二課	福岡市博多区東公園 7 - 7
福岡財務支局	総務課	福岡市博多区博多駅東 2 - 1 1 - 1 (福岡合同庁舎)
九州厚生局	総務課	福岡市博多区博多駅東 2 - 1 0 - 7 (福岡第 2 合同庁舎 2 階)
福岡労働局	総務課	福岡市博多区博多駅東 2 - 1 1 - 1 (福岡合同庁舎)
九州農政局	企画調整室	熊本県熊本市二の丸 1 - 2 (熊本合同庁舎)
九州経済産業局	総務企画部総務課	福岡市博多区博多駅東 2 - 1 1 - 1 (福岡第 1 合同庁舎)
九州地方整備局	企画部防災課	福岡市博多区博多駅東 2 - 1 0 - 7
九州運輸局	総務部総務課	福岡市博多区博多駅東 2 - 1 0 - 7
大阪航空局	総務部航空保安対策課	大阪府大阪市中央区大手前 4 - 1 - 7 6
	福岡航空交通官制部総務課	福岡市東区大字奈多字小瀬抜 1 3 0 2 - 1 7
福岡管区气象台	総務部総務課	福岡市中央区大濠 1 - 2 - 3 6
第七管区海上保安本部	総務部総務課	北九州市門司区西海岸 1 - 3 - 1 0

部隊等の長及び窓口	区分	所在地
自衛隊福岡地方協力本部	防衛省	福岡市博多区竹丘町 1 - 1 2
第 4 後方支援連隊	陸上自衛隊	春日市大和町 5 - 1 2
西部航空警戒管制団司令部防衛部	航空自衛隊	春日市原町 3 - 1 - 1
自衛隊福岡病院		春日市小倉東 1 - 6 1

(3) 関係指定公共機関

所管 省庁	名称	担当部署	所在地
厚生 労働省	日本赤十字社	救護・福祉部 救護 課	港区芝大門 1 - 1 - 3
総務省	日本放送協会	報道局気象・災害セ ンター	渋谷区神南 2 - 2 - 1
総務省	日本郵政公社	本社 C S R 室	千代田区霞が関 1 - 3 - 2
国土 交通省	九州旅客鉄道株式会 社	総務部総務課	福岡市博多区博多駅前 3 - 2 5 - 2 1
総務省	西日本電信電話株式 会社	基盤サービス部災害 対策室	大阪府大阪市中央区馬場町 3 - 1 5
経済 産業省	九州電力株式会社	総務部総務管理グル ープ	福岡市中央区渡辺通 2 - 1 - 8 2
経済 産業省	西部瓦斯株式会社	総務広報部庶務グル ープ	福岡市博多区千代 1 - 1 7 - 1
国土 交通省	ジェイアール九州バ ス株式会社	営業企画部	福岡市博多区粕屋 2 - 2 2 - 2
国土 交通省	佐川急便株式会社	労務運行管理部	京都府京都市南区上鳥羽角 田町 6 8 番地
国土 交通省	西濃運輸株式会社	営業企画管理室	岐阜県大垣市田口町 1 番地
国土 交通省	日本通運株式会社	作業管理部広域自動 車輸送専任	港区東新橋 1 - 9 - 4
国土 交通省	福山通運株式会社	社長室 C S R 推進室	江東区越中島 3 - 6 - 1 5
国土 交通省	ヤマト運輸株式会社	社会貢献部	中央区銀座 2 - 1 6 - 1 0
国土 交通省	西日本鉄道株式会社	鉄道事業本部営業部 安全対策課	福岡市中央区天神 1 - 1 1 - 1 7 福岡ビル 6 F

(4) 指定地方公共機関

名称	担当部署	所在地
社団法人福岡県トラック協会	業務課	福岡市博多区博多駅東 1 - 1 8 - 8
社団法人福岡県医師会	総務課	福岡市博多区博多駅南 2 - 9 - 3 0
社団法人福岡県歯科医師会	事務局	福岡市中央区大名 1 - 1 2 - 4 3
社団法人福岡県薬剤師会		福岡市博多区住吉 2 - 2 0 - 1 5
アール・ケー・ビー毎日放送株式会社	報道部	福岡市早良区百道浜 2 - 3 - 8
九州朝日放送株式会社	総務局	福岡市中央区長浜 1 - 1 - 1
株式会社テレビ西日本	報道部長	福岡市早良区百道浜 2 - 3 - 2
株式会社福岡放送	報道制作局報道部	福岡市中央区清川 2 - 2 2 - 8
株式会社ティー・ヴィー・キュー九州放送	報道スポーツ局	福岡市博多区住吉 2 - 3 - 1
株式会社エフエム福岡	放送本部	福岡市中央区渡辺通 2 - 1 - 8 2 電気ビル別館 6 F
株式会社エフエム九州	編成事業部	北九州市小倉北区古船場町 9 - 1 1
株式会社九州国際エフエム	総務部	福岡市中央区天神 2 - 5 - 3 5

(5) 近隣市町

名称	担当部署	電話番号	F A X
福岡市	市民局防災・危機管理課	092-711-4056	092-733-5861
大野城市	地域安全課	092-501-2211	092-572-8432
筑紫野市	総務課交通・防災担当	092-923-1111	092-923-5391
太宰府市	総務課消防・防災係	092-921-2121	092-921-1601
那珂川町	環境課生活防災係	092-953-2211	092-953-0688

(6) 近隣消防署本部(局)

消防本部(名)	担当部署名	所在地	電話番号	F A X
福岡市消防局	警備部警防課 広域対策係	福岡市中央区舞鶴 3 - 9 - 7	092-725-6952	092-725-6606
春日・大野城・那珂川消防本部	警防課	春日市春日 2 - 2 - 1	092-584-1191	092-584-1200
筑紫野太宰府消防本部	警防課警防係	筑紫野市針摺西 1 - 1 - 1	092-924-5642	092-924-3397

(7) 災害拠点病院一覧表

区 分	二 次 医療圏名	医療機関名	病床数	所 在 地	電話番号	ヘリポートの状況		
						敷地 内外	区分	病院から の距離
基幹災害医療センター		国立病院機構 九州医療センター	700	福岡市中央区地行浜 1 - 8 - 1	092-852 -0700	屋上	緊急 時	
地域災害医療センター	福岡・ 糸島	済生会福岡 総合病院	390	福岡市中央区天神1 - 3 - 4 6	092-771 -8151	屋上	非公 共用	
地域災害医療センター	福岡・ 糸島	福岡大学病 院	915	福岡市城南区七隈7 - 4 5 - 1	092-801 -1011	敷地 内	緊急 時	
地域災害医療センター	福岡・糸 島・粕屋	九州大学病院	1,275	福岡市東区馬出3 - 1 - 1	092-641 -1151	敷地 外	公 共 用	6.5 k m
地域災害医療センター	福岡・糸 島・筑紫	福岡赤十字病 院	509	福岡市南区大楠3 - 1 - 1	092-521 -1211	敷地 外	公 共 用	5.0 k m
地域災害医療センター	福岡・糸 島・粕屋	福岡和白病院	317	福岡市東区和白丘2 - 2 - 7 5	092-608 -0001	屋上	非公 共用	
地域災害医療センター	北九州	北九州市立 八幡病院	439	北九州市八幡東区西 本町4 - 1 8 - 1	093-662 -6565	敷地 外	緊急 時	1.3 k m
地域災害医療センター	北九州	北九州市立医 療センター	687	北九州市小倉北区馬 借2 - 1 - 1	093-541 -1831	敷地 外	緊急 時	1.5 k m
地域災害医療センター	北九州 京 築	北九州総合 病院	360	北九州市小倉南区湯 川5 - 1 0 - 1 0	093-921 -0560	敷地 外	公 共 用	4.5 k m
地域災害医療センター	北九州 宗 像	産業医科大 学病院	618	北九州市八幡西区医 生ヶ丘1 - 1	093-603 -1611	敷地 内	緊急 時	
地域災害医療センター	北九州 ・直方・鞍手	九州厚生年 金病院	575	北九州市八幡西区岸 の浦1 - 8 - 1	093-641 -5111	屋上	緊急 時	
地域災害医療センター	久留米 甘木・朝倉	久留米大学 病院	1,263	久留米市旭町6 7	0942-35 -3311	敷地 内	非公 共用	
地域災害医療センター	久留米 八女・筑後	聖マリア病 院	1,388	久留米市津福本町4 2 2	0942-35 -3322	敷地 外	非公 共用	2.5 k m
地域災害医療センター	飯塚 直方・鞍手	飯塚病院	1,116	飯塚市芳雄町3 - 8 3	0948-22 -3800	敷地 外	緊急 時	2.0 k m
市内救急 指定病院		福岡徳州会病 院	600	春日市須玖北4丁目5	092-573 -6622			
		岡部病院	75	春日市大谷1丁目7 3	092-573 -5885			

4 安否情報省令

「武力攻撃事態等における安否情報の収集及び報告の方法並びに安否情報の照会及び回答の手續その他の必要な事項を定める省令」

(平成17年3月28日総務省令第44号)

最終改定：平成18年3月31日総務省令第50号

(安否情報の収集方法)

第1条 武力攻撃事態等における国民の保護のための措置に関する法律(平成16年法律第112号。以下「法」という。)第94条第1項及び第2項(法第183条において準用する場合を含む。)の規定による安否情報の収集は、避難住民又は武力攻撃災害により負傷した住民については様式第1号を、武力攻撃災害により死亡した住民については様式第2号を用いて行うものとする。ただし、やむを得ない場合は、地方公共団体の長が適当と認める方法によることができる。

(安否情報の報告方法)

第2条 武力攻撃事態等における国民の保護のための措置に関する法律施行令(平成16年政令第275号。以下「令」という。)第25条第2項(令第52条において準用する場合を含む。)の総務省令で定める法律は、第94条第1項及び第2項(法第183条において準用する場合を含む。)に規定する安否情報を様式第3号により記載した書面(電子的方式、磁気的方式その他の知覚によっては認識する事ができない方式で作られる記録を含む。以下同じ。)の送付とする。ただし、事態が急迫している場合その他この方法によることができない場合には、口頭、電話その他の方法によることができる。

(安否情報の照会方法)

第3条 法第95条第1項(法第183条において準用する場合を含む。次条において同じ)の規定による安否情報の照会は、令第26条第1項(令第52条において準用する場合を含む。)に規定する事項を様式第4号により記載した書面を総務大臣又は地方公共団体の長に提出する事により行うものとする。ただし、安否情報の照会を緊急に行う必要がある場合、安否情報について照会をしようとする者が遠隔の地に居住している場合その他この方法によることができない場合には、口頭、電話その他の方法によることができる。

2 法第95条第1項(法第183条において準用する場合を含む。次条において同じ)の規定により安否情報の照会をする者は、前項により提出した書面に記載されている氏名及び住所又は居所と同一の氏名及び住所又は居所が記載されている運転免許証、健康保険の被保険証、外国人登録証明書、住民基本台帳法(昭和42年法律第81号)第30条の4第1項に規定する住民基本台帳カードその他法律又はこれに基づく命令の規定により交付された書類であって当該安否情報を照会する者が本人であることを確認するに足りるものを提示し、又は提出しなければならない。ただし、やむを得ない理由により、当該書類を提示し、若しくは提出する事ができない場合又は前項ただし書きの場合にあっては、当該安否情報を照会する者が本人であることを確認するために総務大臣又は地方公共団体の長が適当と認める方法によることができる。

3 前項ただし書きの場合において、総務大臣及び地方公共団体の長が安否情報を照会する者が本人であることを確認するために必要があると認めるときは、関係地方公共団体の長に対し、必要な資料の提出を求めることができる。

(安否情報の回答方法)

第4条 法第95条第1項の規定による安否情報の回答は、安否情報の照会に係る者が避難住民に該当するか否か及び武力攻撃災害により死亡し又は負傷した住民に該当するか否かの別その他必要な事項を様式第5号により記載した書面を交付することにより行うものと

する。ただし、事態が急迫している場合その他この方法によることができない場合には、口頭、電話その他の方法によることができる。

(安否情報の提供)

第5条 総務大臣は、全ての都道府県知事または市町村(特別区を含む。以下同じ。)の長が法第95条第1項の規定に基づく安否情報の回答を行うことができるようにするため、法第94条第2項の規定により報告を受けた安否情報のうち当該回答に必要な情報を、都道府県知事及び市町村の長に対し、書面により提供する事とする。

附 則

(施行期日)

第1条 この省令は、平成17年4月1日から施行する。

(総務省関係法令に係る行政手続等における情報通信の技術の利用に関する法律施行規則の一部改正)

第2条 総務省関係法令に係る行政手続等における情報通信技術の利用に関する法律施行規則(平成15年総務省令第48号)の一部を次のように改正する。

別表電気通信事業紛争処理委員会令(平成13年政令第362号)の項の次に次のように加える。

武力攻撃事態等における国民の保護のための措置に関する法律施行令(平成十六年政令第二百七十五号)	第二十五条第二項
---	----------

別表独立行政法人情報通信研究機構の業務(通信・放送開発金融関連業務を除く。)に係る財務及び会計に関する省令(平成十六年総務省令第六十九号)の項の次に次のように加える。

武力攻撃事態等における安否情報の報告並びに安否情報の照会及び回答の手続その他の必要な事項を定める省令(平成十七年総務省令第四十四号)	第二条及び第三条
--	----------

附 則 (平成18年3月31日総務省令第50号)

第1条 この省令は、平成18年4月1日から施行する。ただし、本則に1条を加える改正規定及び附則第2条の別表の改正規定のうち第5条に係る部分については、平成19年4月1日から施行する。

(総務省関係法令に係る行政手続等における情報通信の技術の利用に関する法律施行規則の一部改正)

第2条 総務省関係法令に係る行政手続等における情報通信の技術の利用に関する法律施行規則(平成15年総務省令第48号)の一部を次のように改正する。

別表武力攻撃事態等における安否情報の報告方法並びに安否情報の照会及び回答の手続その他必要な事項を定める省令(平成十七年総務省令第四十四号)の項を次のように改める。

武力攻撃事態等における安否情報の収集及び報告の方法並びに安否情報の照会及び回答の手続その他の必要な事項を定める省令(平成十七年総務省令第四十四号)	第三条、第四条及び第五条
---	--------------

様式第1号（第1条関係）

安否情報収集様式（避難住民・負傷住民）

記入日時（ 年 月 日 時 分）

氏名	
フリガナ	
出生の年月日	年 月 日
男女の別	男 女
住所（郵便番号を含む。）	
国籍	日本 その他（ ）
その他個人を識別するための情報	
負傷（疾病）の該当	負傷 非該当
負傷又は疾病の状況	
現在の居所	
連絡先その他必要情報	
親族・同居者からの照会があれば、～ を回答する予定ですが、回答を希望しない場合は、～で囲んでください。	回答を希望しない
知人からの照会があれば～を回答する予定ですが、回答を希望しない場合は～で囲んでください。	回答を希望しない
～を親族・同居者・知人以外の者からの照会に対して回答又は公表することについて、同意するかどうか～で囲んでください。	同意する 同意しない
備考	

（注1）本収集は、国民保護法第94条第1項の規定に基づき実施するものであり、個人情報の保護に十分留意しつつ、上記～の意向に沿って同法第95条第1項の規定に基づく安否情報の照会に対する回答に利用します。また、国民保護法上の救援（物資、医療の提供等）や避難残留者の確認事務のため、行政内部で利用することがあります。さらに、記入情報の収集、パソコンの入力、回答等の際に企業や個人に業務委託する場合があります。

（注2）親族・同居者・知人であるかの確認は、申請書面により形式的審査を行います。また、知人とは、友人、職場関係者、近所の者及びこれらに類する者を指します。

（注3）「出生年月日」欄は元号表記により記入すること。

（注4）回答情報の限定を希望する場合は備考欄にご記入願います。

様式第2号（第1条関係）

安否情報収集様式（死亡住民）

記入日時（ 年 月 日 時 分）

氏名	
フリガナ	
出生の年月日	年 月 日
男女の別	男 女
住所（郵便番号を含む。）	
国籍	日本 その他（ ）
その他個人を識別するための情報	
死亡の日時、場所及び状況	
遺体が安置されている場所	
連絡先その他必要情報	
～ を親族・同居者・知人以外の者からの照会に対して回答することへの同意	同意する 同意しない
備考	

（注1）本収集は、国民保護法第94条第1項の規定に基づき実施するものであり、親族・知人については、個人情報の保護に十分留意しつつ、原則として親族・同居者・知人からの照会があれば回答するとともに、上記の意向に沿って同法第95条第1項の規定に基づく安否情報の照会に対する回答に利用します。また、国民保護法上の救援（物資、医療の提供等）や避難残留者の確認事務のため、行政内部で利用することがあります。さらに、記入情報の収集、パソコンの入力、回答等の際に企業や個人に業務委託する場合があります。

（注2）親族・同居者・知人であるかの確認は、申請書面により形式的審査を行います。また、知人とは、友人、職場関係者、近所の者及びこれらに類する者を指します。

（注3）「出生年月日」欄は元号表記により記入すること。

（注4）回答情報の限定を希望する場合は備考欄にご記入願います。

の同意回答者名		連絡先	
同意回答者住所		続柄	

（注5）の回答者は、配偶者又は直近の直系親族を原則とします。

安否情報照会書

総務大臣 （都道府県知事） 殿 （市町村長）		年 月 日
申請者 住所（居所） 氏名		
下記の者について、武力攻撃事態等における国民の保護のための措置に関する法律第95条第1項の規定に基づき、安否情報を照会します。		
照会をする理由 （ を付けて下さい。 の場合、理由を記入願います。）	被照会者の親族又は同居者であるため 被照会者の知人（友人、職場関係者及び近隣住民）であるため。 その他 （ ）	
備 考		
照会に係るものを特定するために必要な事項	氏 名	
	フリガナ	
	出生の年月日	
	男 女 の 別	
	住 所	
	国 籍 （日本国籍を有しない者に限る。）	日本 その他（ ）
	その他個人を識別するための情報	
申請者の確認		
備 考		

- 備考
- 1 この用紙の大きさは、日本工業規格A4とすること。
 - 2 法人その他の団体にあつては、その名称、代表者の氏名及び主たる事務所の所在地を記入すること。
 - 3 「出生の年月日」欄は元号表記により記入すること。
 - 4 印の欄には記入しないこと。

安否情報回答書

殿		年 月 日
		総務大臣 (都道府県知事) (市町村長)
年 月 日付けで照会があった安否情報について、下記のとおり回答します。		
避難住民に該当するか否かの別		
武力攻撃災害により死亡し又は負傷した住民に該当するか否かの別		
被 照 会 者	氏 名	
	フリガナ	
	出生の年月日	
	男女の別	
	住 所	
	国 籍 (日本国籍を有しない者に限る。)	日本 その他()
	その他個人を識別するための情報	
	現在の居所	
	負傷又は疾病の状況	
	連絡先その他必要情報	

- 備考
- 1 この用紙の大きさは、日本工業規格A4とすること。
 - 2 「避難住民に該当するか否かの別」欄には「該当」又は「非該当」と記入し、「武力攻撃災害により死亡し又は負傷した住民に該当するか否かの別」欄には「死亡」、「負傷」又は「非該当」と記入すること。
 - 3 「出生の年月日」欄には元号表記により記入すること。
 - 4 武力攻撃災害により死亡した住民にあっては、「負傷又は疾病の状況」欄に「死亡」と記入した上で、加えて「死亡の日時、場所及び状況」を記入し、「居所」欄に「遺体が安置されている場所」を記入すること。
 - 5 安否情報の収集時刻を「連絡先その他必要情報」に記入すること